

목 차

사업 보고서	1
【대표이사 등의 확인】	2
I. 회사의 개요	3
1. 회사의 개요	3
2. 회사의 연혁	19
3. 자본금 변동사항	32
4. 주식의 총수 등	33
5. 의결권 현황	35
6. 배당에 관한 사항 등	36
II. 사업의 내용	37
III. 재무에 관한 사항	74
IV. 감사인의 감사의견 등	123
V. 이사의 경영진단 및 분석의견	125
VI. 이사회 등 회사의 기관 및 계열회사에 관한 사항	133
1. 이사회에 관한 사항	133
2. 감사제도에 관한 사항	143
3. 주주의 의결권 행사에 관한 사항	144
4. 계열회사 등의 현황	145
VII. 주주에 관한 사항	170
VIII. 임원 및 직원 등에 관한 사항	176
1. 임원 및 직원의 현황	176
2. 임원의 보수 등	204
IX. 이해관계자와의 거래내용	212
X. 그 밖에 투자자 보호를 위하여 필요한 사항	216
XI. 재무제표 등	226
XII. 부속명세서	247
【전문가의 확인】	253
1. 전문가의 확인	253
2. 전문가와의 이해관계	253

사업보고서

(제 44 기)

사업연도 2012년 01월 01일 부터
2012년 12월 31일 까지

금융위원회

한국거래소 귀중

2013년 4월 1일

회 사 명 :

삼성전자주식회사

대 표 이 사 :

권 오 현

본 점 소 재 지 :

경기도 수원시 영통구 삼성로 129 (매탄동)

(전 화) 031-200-1114

(홈페이지) <http://www.samsung.com/sec>

작 성 책 임 자 :

(직 책) 재경팀장 (성 명) 이 선 중

(전 화) 02-2255-7641

【 대표이사 등의 확인 】

확 인 서

우리는 당사의 대표이사 및 신고업무담당이사로서 이 사업보고서의 기재 내용에 대해 상당한 주의를 다하여 직접 확인·검토한 결과, 중요한 기재 사항의 기재 또는 표시의 누락이나 허위의 기재 또는 표시가 없고, 이 사업보고서에 표시된 기재 또는 표시사항을 이용하는 자의 중대한 오해를 유발하는 내용이 기재 또는 표시되지 아니하였음을 확인합니다.

또한, 당사는 「주식회사의외부감사에관한법률」 제2조의2 및 제2조의3의 규정에 따라 내부회계관리제도를 마련하여 운영하고 있음을 확인합니다.

2013. 4. 1

삼성전자 주식회사

대표이사 : 권 오 현 (서명)

신고업무 담당이사 : 이 상 훈 (서명)

I. 회사의 개요

1. 회사의 개요

가. 회사의 법적, 상업적 명칭

당사의 명칭은 삼성전자주식회사이고 영문명은 Samsung Electronics Co., Ltd.입니다.

나. 설립일자

당사는 1969년 1월 13일에 삼성전자공업주식회사로 설립되었으며, 1975년 6월 11일 기업공개를 실시하였습니다.

당사는 1984년 2월 28일 정기주주총회 결의에 의거하여 상호를 삼성전자공업주식회사에서 삼성전자주식회사로 변경하였습니다.

다. 본사의 주소, 전화번호 및 홈페이지

주소 : 경기도 수원시 영통구 삼성로 129(매탄동)

전화번호 : 031-200-1114

홈페이지 : <http://www.samsung.com/sec>

라. 중소기업 해당여부

당사는 중소기업기본법 제2조에 의한 중소기업에 해당되지 않습니다.

마. 주요사업의 내용

당사는 사업부문별로는 디지털 TV, 모니터, 에어컨 및 냉장고 등을 생산/판매하는 CE(Consumer Electronics) 사업 그리고 피쳐폰, 스마트폰 등 HHP, 통신시스템, 프린터, 컴퓨터 등을 생산/판매하는 IM(Information technology & Mobile Communications) 사업의 DMC 부문과 메모리 반도체, 시스템 LSI 등의 제품을 생산/판매하고 있는 반도체 사업과 TV, 모니터, 노트북 PC용 LCD 디스플레이 패널 및 모바일용 OLED 패널 등을 생산/판매하고 있는 LCD 사업의 DS 부문으로 구성되어 있으며, 지역별로는 본사를 거점으로 한국 및 DMC 부문 산하 해외 9개 지역총괄과 DS 부문 산하 해외 5개 지역총괄의 생산·판매법인 등 166개의 동종업종을 영위하는 종속회사로 구성된 글로벌 전자 기업입니다.

[DMC 부문]

DMC 부문은 혁신적 기술, 독특한 디자인, 편의성과 가치를 겸비한 제품을 통해 디지털시대 소비자들의 현재 요구를 충족시킬 뿐만 아니라 미래의 수요를 예측하여 새로운 상품을 지속적으로 선보임으로써 글로벌 디지털 시장을 이끌고 있습니다.

TV제품은 HHP와 함께 당사 DMC 사업 분야의 핵심 동력으로 7년째 세계 시장 점유율 1위를 유지하고 있습니다. LCD TV와 모니터는 각각 해당 분야에서 선두를 지키고 있으며, LED TV제품은 최근 폭발적인 성장을 하고 있는 TV 분야의 성장을 이끄는 중추 분야입니다. 앞으로도 신기술의 개척 및 끊임없는 혁신을 통해 시장 지배력을 계속 확대할 계획입니다.

HHP의 경우 스마트폰 사업 강화 등 시장의 다양한 요구를 충족시키면서 모바일 라이프스타일을 선도하고 있습니다. 최근에는 모바일 컨버전스 시대의 도래에 따라 HHP가 MP3, 카메라, TV뿐만 아니라 PC등 다양한 기기의 기능들을 흡수하는 등 단순 특화 영역을 뛰어넘어 스마트폰과 태블릿 등으로 발전하면서 끊임없이 신규수요를 창출하고 있습니다. 당사는 스마트폰 등 다양하고 차별화된 HHP 제품과 더불어 차세대 통신 기술의 개발과 표준화 사업을 주도하는 Long Term Evolution(LTE) 등 글로벌 통신 산업을 이끌고 있습니다.

[DS 부문]

DS 부문은 DRAM, NAND Flash 등 정보를 저장하고 기억하는 메모리와 모바일 AP, 주문형 반도체 등을 생산/판매하는 System LSI 등의 반도체 사업과 액정화면 표시 장치인 TFT-LCD가 대표적인 사업으로 구성되어 있으며 DRAM 등 정보 저장 용량의 획기적인 개선 및 고품질의 3D TV 패널 개발을 통한 완성품의 신수요 창출을 통하여 완제품 시장을 선도할 수 있는 역량을 지속적으로 확대/강화하고 있습니다.

반도체 사업은 DRAM, NAND Flash 제품 등 초미세 공정 기술을 적용하여 경쟁사 대비 차별성 있는 제품의 생산과 원가 경쟁력을 지속적으로 확보하여 전세계 메모리 시장의 선두 자리를 지속적으로 유지하고 있습니다. 또한, System LSI 시장은 점차 PC에서 모바일 중심으로 재편되고 있으며 당사는 지속적으로 추진해온 선행 공정 개발로 모바일 시장에서의 제품 차별화 및 경쟁력 제고로 시장 지배력을 확대시켜 나갈 것입니다.

TFT-LCD는 높은 해상도의 구현, 초절전 패널의 개발 등을 통하여 우수한 품질 경쟁력을 확보함과 동시에 생산성 향상을 통한 원가 경쟁력을 확보하는 등 Global 평판 디스플레이 시장의 선두권을 유지하고 있습니다. 또한, OLED는 스마트폰 등 IT기기에서 TFT-LCD를 빠르게 대체하고 있으며 당사는 선제적인 기술개발 및 투자로 시장을 선도하고 있습니다.

☞ 사업 부문별 자세한 사항은 II. 사업의 내용을 참조하시기 바랍니다.

바. 계열회사에 관한 사항

당사는 독점규제 및 공정거래에 관한 법률상 삼성그룹에 속한 계열회사로서 2012년말 현재 삼성그룹에는 전년말대비 13개 회사(콜롬보코리아, 생보제일호위탁관리부동산투자회사, 아이디어컴퍼니프로그, 삼성바이오에피스, 삼성디스플레이, 탐클라우드코퍼레이션, 삼성코닝어드밴스드글라스(유), 누리솔루션, 오픈타이드차이나, 네추럴나인, 대정해상풍력발전, 세리시오, 삼성리얼에스테이트)가 증가하고, 10개 회사(삼성엘이디, 메디슨헬스케어, 에스엘시디, 삼성모바일디스플레이, 프로소닉, 생보제일호위탁관리부동산투자회사, 보나비, 이엑스이씨엔티, 이삼성인터내셔널, 오픈타이드차이나)가 감소하여 81개의 국내 계열회사가 있습니다. 이 중 상장사는 당사를 포함하여 총 17개사이며 비상장사는 64개사입니다.

(2012.12.31. 현재)

구분	회사수	회 사 명
상장사	17	삼성물산, 제일모직, 삼성전자, 삼성에스디아이, 삼성테크윈, 삼성전기, 삼성중공업, 삼성카드, 삼성생명보험, 호텔신라, 삼성화재해상보험, 삼성증권, 삼성정밀화학, 삼성엔지니어링, 에스원, 제일기획, 크레듀
비상장사	64	삼성에버랜드, 삼성석유화학, 삼성에스디에스, 삼성종합화학, 삼성토탈, 삼성라이온즈, 삼성경제연구소, 스테코, 삼성탈레스, 세메스, 리빙프라자, 삼성코닝정밀소재, 삼성에스엔에스, 삼성전자서비스, 삼성전자로지텍, 세크론, 한덕화학, 글로벌텍, 씨브이네트, 케어캠프, 올넷, 시큐아이닷컴, 가치네트, 오픈타이드코리아, 삼성선물, 삼육오홀케어, 삼성벤처투자, 삼성자산운용, 생보부동산신탁, 월드사이버게임즈, 에스디플렉스, 삼성화재손해사정서비스, 애니카자동차손해사정서비스, 개미플러스유통, 에스코어, 에쓰이에이치에프코리아, 에스비리모티브, 삼성전자축구단, 휴먼티에스에스, 레이, 송도랜드마크시티, 지이에스, 에스원씨알엠, 오픈핸즈, 에스엔폴, 삼성메디슨, 삼성바이오로직스, 미라콤아이앤씨, 삼성생명서비스손해사정, 에스엠피, 에스티엠, 에스에스엘엠, 누리솔루션, 에스유머티리얼스, 콜롬보코리아, 아이디어컴퍼니프로그, 삼성디스플레이, 삼성바이오에피스, 탐클라우드코퍼레이션, 삼성코닝어드밴스드글라스(유), 네추럴나인, 대정해상풍력발전, 세리시오, 삼성리얼에스테이트
합	81	

☞ 국내외 계열회사관련 자세한 사항은 VI. 이사회 등 회사의 기관 및 계열회사에 관한 사항의 4. 계열회사 등의 현황을 참조하시기 바랍니다.

사. 연결대상 종속회사 개황

당사의 연결대상 종속회사는 2012년말 현재 166개사입니다.

전년말 대비 23개 회사(삼성디스플레이, Tianjin Samsung LED Co., Ltd., Samsung Electronics Egypt S.A.E, Samsung (China) Semiconductor Co., Ltd. 등)가 증가하고 13개 회사(메디슨헬스케어, 삼성모바일디스플레이, 에스엘시디, 프로소닉 등)가 감소하였으며 종속회사는 다음과 같습니다.

(단위 : 백만원)

상호	설립일	주소	주요사업	직전사업 연도말 자산총액	지배관계 근거	주요종속 회사 여부
Samsung Electronics America Inc.	1978.07	Challenger Road, Ridgefield Park, NJ, USA	전자제품 판매	9,816,571	지분 50%초과 보유	○
Samsung Receivables Corporation	1998.03	Challenger Road, Ridgefield Park, NJ, USA	채권관리	1,417,067	지분 50%초과 보유	○
Samsung Semiconductor Inc.	1983.07	North First St. San Jose, CA, USA	전자제품 판매	5,974,863	지분 50%초과 보유	○
Samsung Electronics Canada Inc.	1980.07	Standish Court, Mississauga, Ontario, L5R 4B2, Canada	전자제품 판매	343,599	지분 50%초과 보유	○
Samsung Information Systems America Inc.	1988.10	75 west plumeria, San Jose, USA	R&D	161,978	지분 50%초과 보유	○
Grandis, Inc.	2002.06	1123 Cadillac Court Milpitas, CA 95035 USA	R&D	101,518	지분 50%초과 보유	○
Samsung International Inc.	1983.10	9335 Airway Rd. Suite 105 San Diego, CA,USA 92154	CTV/모니터 생 산	39,466	지분 50%초과 보유	X
Samsung Mexicana S.A. de C.V	1988.03	Parque Ind. El Florido Seguna Seccion Tijuna B.C. Mexico	전자제품 생산	639,849	지분 50%초과 보유	○
Samsung Telecommunications America LLC.	1992.01	1301 E Lookout Dr. Richardson TX, USA 75082	통신제품 판매	2,235,101	지분 50%초과 보유	○
Samsung Austin Semiconductor LLC.	1996.02	12100 Samsung Blvd. Austin, Texas USA 78754	반도체 생산	6,952,894	지분 50%초과 보유	○
Samsung Electronics Mexico S.A. De C.V.	1995.07	Col. Chapultepec Morales, Del Miguel Hidalgo D.F, Mexico	전자제품 생산 및 판매	1,094,270	지분 50%초과 보유	○

SEMES America Inc.	1998.10	78754 9701 Dessau Rd. #305 Austin Texas, USA	반도체 장비	1,244	지분 50%초과 보유	X
Samsung Electronics Latino America Miami, Inc.	1995.05	9800 NW 41st Street Suite 200, Miami, FL, USA 33178	전자제품 판매	128,132	지분 50%초과 보유	O
Samsung Electronics Latinoamerica (Zona Libre)	1989.04	Calle 50 Edificio PH Credicorp Bank Piso 16, Panama City, Panama	전자제품 판매	207,644	지분 50%초과 보유	O
Samsung Electronics Venezuela, C.A.	2010.05	Torre Kepler Piso 1, Av. Blandin Castellana, Municipio Chacao, Caracas Venezuela	마케팅 및 서비스	7,310	지분 50%초과 보유	X
Samsung Electronica Colombia S.A.	1997.03	Carrera 7 # 114-43 Oficina 606 Bogota Colombia	전자제품 판매	223,711	지분 50%초과 보유	O
Samsung Electronica Da Amazonia LTDA.	1994.10	Avenida das Nacoes Unidas, 12901-8 andar - Torre Oeste Brooklin Novo Sao Paulo SP Brazil	전자제품 생산 및 판매	2,434,259	지분 50%초과 보유	O
Samsung Electronics Argentina S.A.	1996.06	Bouchard 7107 Piso Ciudad de Buenos Aires, Argentina	마케팅 및 서비스	45,324	지분 50%초과 보유	X
Samsung Electronics Chile Limitada	2002.12	Americo Vespucio Sur 100 Oficina 102, Las Condes, Chile	전자제품 판매	240,201	지분 50%초과 보유	O
Samsung Electronics Peru S.A.C.	2010.04	Ricardo Rivera Navarrete 501, 9th floor, Avenue, Peru	전자제품 판매	165,884	지분 50%초과 보유	O
Samsung Electronics (UK) Ltd.	1995.07	Samsung House, 1000 Hillswood Drive, Chertsey, Surrey, UK	전자제품 판매	996,860	지분 50%초과 보유	O
Samsung Electronics(London) Ltd.	1999.01	Samsung House, 1000 Hillswood Drive, Chertsey, Surrey, UK	Holding Company	8,249	지분 50%초과 보유	X
Samsung Telecoms (UK) Ltd.	1998.01	Samsung House, 1000 Hillswood Drive, Chertsey, Surrey, UK	전자제품 판매	27,609	지분 50%초과 보유	X
Samsung Electronics Holding GmbH	1982.02	65824 Samsung Haus Am Kronberger Hang 6 Schwalbach, Germany	Holding Company	597,292	지분 50%초과 보유	O
Samsung Semiconductor Europe GmbH	1987.12	Koelner Str. 12, 65760 Eschborn, Germany	반도체/LCD 판매	1,338,671	지분 50%초과 보유	O
Samsung Electronics GmbH	1984.12	65824 Samsung Haus Am Kronberger Hang 6 Schwalbach, Germany	전자제품 판매	938,999	지분 50%초과 보유	O

Samsung Opto-Electronics GmbH	2002.02	65824 Samsung Haus Am Kronberger Hang 6 Schwalbach, Germany	전자제품 판매	11,557	지분 50%초과 보유	X
Samsung Electronics Iberia, S.A.	1989.01	Parque Empresarial Omega Edificio C Avenida de Barajas, Espanol	전자제품 판매	788,575	지분 50%초과 보유	O
Samsung Electronics France S.A.S	1988.01	avenue du President Wilson 93458 La Plain Saint Denis Cedex France	전자제품 판매	986,708	지분 50%초과 보유	O
Samsung Electronics Hungarian RT.	1989.10	H-1037 Budapest, Szepvolgyi ut 35-37, Hungary	전자제품 생산 및 판매	1,318,553	지분 50%초과 보유	O
Samsung Electronics Czech and Slovak s.r.o.	2010.01	SOKOLOVSKA 17 PRAHA 8, CZECH REPUBLIC	전자제품 판매	117,664	지분 50%초과 보유	O
Samsung Electronics Italia S.P.A.	1991.04	Via Carlo Donat Cattin 5, Cernusco sul Naviglio, 20073 Milan Italy	전자제품 판매	863,204	지분 50%초과 보유	O
Samsung Electronics Europe Logistics B.V.	1991.05	Olof Palmestraat 10, 2616LR Delft, The Netherlands	물류	1,368,673	지분 50%초과 보유	O
Samsung Electronics Benelux B.V.	1995.07	Olof Palmestraat 70, 2616LR Delft The Netherlands	전자제품 판매	820,042	지분 50%초과 보유	O
Samsung Display Slovakia s.r.o. (舊 Samsung Electronics LCD Slovakia s.r.o.)	2007.03	919 42 Voderady 401 Voderady Slovakia	LCD 임가공	464,666	지분 50%초과 보유	O
Samsung Electronics Romania LLC	2007.09	Sos. Pipera-Tunari, nr. 1/VII, Nord City Tower Voluntari Ilfov Romania	전자제품 판매	93,636	지분 50%초과 보유	O
Samsung LCD Netherlands R&D Center B.V	2005.08	Zwaanstraat 1 Geb. TAM, 5651CA Eindhoven, Netherlands	R&D	30,730	지분 50%초과 보유	X
Samsung LCD Netherlands R&D Center(UK)Limited	2006.02	Unit 11 Cambridge Science Park,Milton Road,CB4 0FQ Cambridge UK	R&D	611	지분 50%초과 보유	X
Samsung LCD Netherlands R&D Center(HK)Limited	2007.02	Unit 2404, 241F., Well Tech Centre, 9 Pat Tat Street, San Po Kong, Kowloon, Hong Kong	R&D	14	지분 50%초과 보유	X
Samsung Electronics Polska, SP.Zo.o	1996.04	ul.Marynarska 15 Warszawa Poland	전자제품 판매	491,320	지분 50%초과 보유	O
Samsung Electronics Portuguesa S.A.	1982.09	Lagoas Parque, Edificio 5B Piso 0 2740-298 Porto Salvo - Portugal	전자제품 판매	154,152	지분 50%초과 보유	O

Samsung Electronics Nordic Aktiebolag	1992.03	Kanal Vagen 10A, 194 27, Upplands Vasby, Sweden	전자제품 판매	422,504	지분 50%초과 보유	O
Samsung Semiconductor Europe Limited	1997.04	No.5 The Heights, Brooklands, Weybridge, Surrey, UK	반도체/LCD 판매	113,311	지분 50%초과 보유	O
Samsung Electronics Austria GmbH	2002.01	Praterstraße 31 1020 Vienna Austria	전자제품 판매	246,370	지분 50%초과 보유	O
Samsung Electronics Slovakia s.r.o	2002.06	Hviezdoslavova 807, 924 27 Galanta, Slovakia	CTV/모니터 생산	2,361,719	지분 50%초과 보유	O
Samsung Electronics Europe Holding Cooperatief U.A.	2008.10	Olof Palmestraat 10, 2616 LR Delft, the Netherlands	Holding Company	3,796,937	지분 50%초과 보유	O
Samsung Electronics Poland Manufacturing SP.Zo.o	2010.02	ul. Mickiewicza 52, 64-510 Wronki, Poland	가전제품 생산	318,277	지분 50%초과 보유	O
Samsung Electronics Greece S.A.	2010.04	280 Kifissias Ave, Halandri 15232 Athens Greece	전자제품 판매	92,448	지분 50%초과 보유	O
Samsung Electronics Baltic SIA	2001.10	Duntes iela 6, Riga, Latvia	전자제품 판매	56,309	지분 50%초과 보유	O
Samsung Electronics Overseas B.V.	1997.01	Olof Palmestraat 10, 2616LR, Delft The Netherlands	전자제품 판매	137,559	지분 50%초과 보유	O
Samsung Electronics Rus LLC	1999.03	Bolshoi Gnezdnikovsky per., 1, bldg.2 Moscow Russia	마케팅	12,968	지분 50%초과 보유	X
Samsung Electronics Rus Company LLC	2006.10	Bolshoi Gnezdnikovsky per., 1, bldg.2 Moscow Russia	전자제품 판매	1,509,256	지분 50%초과 보유	O
Samsung Electronics Ukraine LLC	2004.01	75A, Zhylanska Str Kiev, Ukraine	마케팅	849	지분 50%초과 보유	X
Samsung Electronics Ukraine Company LLC	2008.09	75A, Zhylanska Str Kiev, Ukraine	전자제품 판매	174,687	지분 50%초과 보유	O
Samsung Moscow Research Centre	2011.11	127018 Office 1401, building 1, 12, Dvintsev Street Moscow Russia	R&D	7,579	지분 50%초과 보유	X
Samsung Electronics Kazakhstan LLP	2006.07	Naurizbay batyr st. Almaty Republic of Kazakhstan	마케팅	889	지분 50%초과 보유	X

Samsung Electronics KZ and Central Asia LLP	2008.09	Naurizbay batyr st. Almaty Republic of Kazakhstan	전자제품 판매	145,616	지분 50%초과 보유	O
Samsung Electronics Rus Kaluga LLC	2007.07	Kaluga region,Borovsk district,Koryakovo village,Perviy Severniy Drive, 1, Russia	CTV 생산	1,125,145	지분 50%초과 보유	O
Samsung Russia Service Company LLC	1997.11	Moscow,Varshavskoe shosse, building26 Russia	서비스	35,180	지분 50%초과 보유	X
Samsung Electronics West Africa	2010.03	Mulliner Tower, Alfred Rewane Road, Ikoyi, Lagos, Nigeria	마케팅	53,973	지분 50%초과 보유	O
Samsung Gulf Electronics Co., Ltd.	1995.05	R/A-5, Jebel Ali Free Zone, Dubai, UAE	전자제품 판매	310,428	지분 50%초과 보유	O
Samsung Electronics East Africa	2011.12	27577 00506, Milford Suites, 4th Floor, Pa Nairobi Kenya	마케팅	3,745	지분 50%초과 보유	X
Samsung Electronics South Africa(Pty) Ltd.	1994.06	Medscheme Office Park, Phase 110 Muswell Road South Bryanston, Johannesburg South Africa	전자제품 판매	617,754	지분 50%초과 보유	O
Samsung Electronics Turkey	1984.12	Flatofis Is Merkezi Otakcilar Caddesi No.78 Kat 3 No.B3 Eyup, Istanbul, Turkey	전자제품 판매	432,656	지분 50%초과 보유	O
Samsung Semiconductor Israel R&D Center,Ltd.	2007.10	10 Oholiav Street,Ramat Gan 52522, Israel	R&D	13,571	지분 50%초과 보유	X
Samsung Electronics Levant Co.,Ltd.	2009.07	zahran Street 6th Circle Emmar tower 5th floor Amman Jordan	전자제품 판매	6,367	지분 50%초과 보유	X
Samsung Electronics Morocco SARLAU	2009.11	Lot N° 9 Mandarouna 300 Route Sidi Maarouf 20190 Ain Chock Hay Hassani Casablanca Morocco	전자제품 판매	93,700	지분 50%초과 보유	O
Samsung Japan Corporation	1975.12	ROPPONGI T-CUBE 3-1-1, Roppongi, Minato-ku, Tokyo 106-8532, Japan	전자제품 판매	2,856,471	지분 50%초과 보유	O
Samsung Yokohama Research Institute	1992.08	2-7,Sugasawa-cho,Tsurumi-ku,Yokohama,230-0027,Japan	R&D	212,957	지분 50%초과 보유	O
Samsung Electronics Japan Co., Ltd.	2008.09	ROPPONGI T-CUBE 3-1-1, Roppongi, Minato-ku, Tokyo 106-8532, Japan	통신 시스템 판매 및 서비스	763,809	지분 50%초과 보유	O
Samsung Electronics Display (M) Sdn. Bhd.	1995.03	Tuanku Jaafar Industrial Park, 71450 Seremban. Negeri Sembilan. Malaysia	전자제품 생산 및 판매	914,625	지분 50%초과 보유	O

Samsung Electronics Malaysia Sdn. Bhd.	1989.09	North Klang Straits, Area 21 Industrial Park 42000 Port Klang Selangor, Malaysia	가전제품 생산	247,643	지분 50%초과 보유	O
Samsung Vina Electronics Co., Ltd.	1995.01	938 1A Highway, Linh Trung ward, Thu Duc Dist, Ho Chi Minh city, Vietnam	전자제품 생산 및 판매	136,973	지분 50%초과 보유	O
Samsung Asia Private Ltd. (舊 Samsung Electronics Asia Holding Pte. Ltd.)	2006.07	3 Church Street #26-01 Samsung Hub, Singapore	전자제품 판매	720,667	지분 50%초과 보유	O
Samsung India Electronics Private Ltd.	1995.08	Copia Corporate Suites, Plot no 9, Jasola District Center, New Delhi, India	전자제품 생산 및 판매	1,090,390	지분 50%초과 보유	O
Samsung India Software Operations Private Ltd.	2005.05	Bagmane Tech. Park Bangalore India	R&D	93,108	지분 50%초과 보유	O
Samsung Electronics Australia Pty. Ltd.	1987.11	Quad Samsung, 8 Parkview Drive, Homebush Bay NSW 2127 Australia	전자제품 판매	465,978	지분 50%초과 보유	O
PT Samsung Electronics Indonesia	1991.08	Cikarang Industrial Estate, JL. Jababeka Raya Blok F29-33, Cikarang, Bekasi, West Java, Indonesia	전자제품 생산 및 판매	647,891	지분 50%초과 보유	O
PT Samsung Telecommunications Indonesia	2003.03	Prudential Tower 23rd Floor Jl. Jend. Sudirman Kav 79 Jakarta 129-10 Indonesia	통신 시스템 판 매 및 서비스	27,307	지분 50%초과 보유	X
Thai-Samsung Electronics Co., Ltd.	1988.10	313 Moo 1 Sukhaphiban 8 Rd. Sriracha Industry Park T.Bung A.Sriracha Chonburi Thailand	전자제품 생산 및 판매	1,169,778	지분 50%초과 보유	O
Samsung Electronics Philippines Corporation	1996.03	8th Floor HanjinPhil Building 1128 University Parkway, North Bonifacio, Global City Taguig 1634 Philippines	전자제품 판매	110,285	지분 50%초과 보유	O
Samsung Electronic Philippine Manufacturing Corp.	2001.03	Blk.6 CPIP Batino, Calamba, Laguna, Philippines	전자제품 생산	293,079	지분 50%초과 보유	O
Batino Realty Corporation	2001.01	Blk.6 CPIP Batino, Calamba, Laguna, Philippines	부동산 관리	4,967	특수목적 기업	X
Samsung Malaysia Electronics (SME) Sdn. Bhd.	2003.05	Suite E-09-01, Level 9, East Wing, The ICON ,No.1 Jalan 1/68F, Jalan Tun Razak , 55000 Kuala Lumpur, Malaysia	전자제품 판매	704,132	지분 50%초과 보유	O
Samsung Electronics Bangladeshi Research Center	2010.08	Bangladesh, Dhaka, Gulshan Avenue, Gualshan-1, Bangladeshi	R&D	3,857	지분 50%초과 보유	X
Samsung Electronics Vietnam Co., Ltd.	2008.03	Yentrung Commune, Yenphong Dist., Bacninh Province, Vietnam	전자제품 생산	2,217,392	지분 50%초과 보유	O
Samsung Telecommunications Malaysia Sbn. Bhd.	2009.08	Block 3B, Plaza Sentral, Jalan Stesen Sentral 5, KL Sentral, Kuala Lumpur, Malaysia	통신 시스템 서비스	9,217	지분 50%초과 보유	X

Samsung Display DongGuan Co., Ltd. (舊 Dongguan Samsung Mobile Display Co., Ltd)	2001.11	High Technology Industrial Zone, Houjie, Dongguan, Guangdong, China	LCD 생산	820,043	지분 50%초과 보유	O
Samsung Display TianJin Co., Ltd. (舊 Tianjin Samsung Mobile Display Co., Ltd.)	2004.06	NO.25,Mip Fourth Road,Xi qing District,Tianjin, China	LCD 생산	358,204	지분 50%초과 보유	O
Samsung Electronics Hong Kong Co., Ltd.	1988.09	33/f., Central Plaza, 18 Harbour Road, Hong Kong	전자제품 판매	1,155,606	지분 50%초과 보유	O
Suzhou Samsung Electronics Co., Ltd.	1995.04	No.501,SuHong East Road, Suzhou Industry Park, China	가전제품 생산	729,169	지분 50%초과 보유	O
Samsung Suzhou Electronics Export Co., Ltd.	1995.04	No.501,SuHong East Road, Suzhou Industry Park, China	가전제품 생산	335,453	지분 50%초과 보유	O
Samsung (CHINA) Investment Co., Ltd.	1996.03	Beijing, China No.118, Jian Guo Lu, Chao Yang District 2208-13/ China Merchants Tower	전자제품 판매	3,323,358	지분 50%초과 보유	O
Samsung Guangzhou Mobile R&D Center	2010.01	A3 Building,No.185 Kexue Avenue,Science City,Luogang District,Guangzhou,China	R&D	30,917	지분 50%초과 보유	X
Samsung Tianjin Mobile Development Center	2010.08	No.14 weiliu Rd.Micro-Electronic Industrial Park Xiqing Dist.Tianjin, China	R&D	9,110	지분 50%초과 보유	X
Samsung Electronics Suzhou Semiconductor Co., Ltd.	1994.12	Suzhou Industrial Park Suzhou No.15, JinJiHu Road, China	반도체 임가공	746,386	지분 50%초과 보유	O
Samsung Electronics (Shandong) Digital Printing Co., Ltd.	1993.03	Samsung Road Hi-Tech IDZ,Weihai,China	프린터 생산	732,472	지분 50%초과 보유	O
Samsung Electronics Huizhou Co., Ltd.	1992.12	256,6th Road ,Zhongkai Chenjiang Town Huizhou 516029 Guangdong China	전자제품 생산	2,984,592	지분 50%초과 보유	O
Tianjin Samsung Electronics Co., Ltd.	1993.04	#12, no 4 Big Street, Dong Ting Road Teda,Tianjin, China	전자제품 생산	781,324	지분 50%초과 보유	O
Samsung Electronics Taiwan Co., Ltd.	1994.11	10F,No.399, Rui Guang Rd., Nei Hu Dist, Taipei, Taiwan, R.O.C	전자제품 판매	1,794,858	지분 50%초과 보유	O
Beijing Samsung Telecom R&D Center	2000.09	china beijing Chaoyang District, xiaguangli, No. 9, Zhongdian fazhan Building,12/F	R&D	22,895	지분 50%초과 보유	X
Tianjin Samsung Telecom Technology Co., Ltd.	2001.03	No.9 WeiWu Rd.Micro Electronic Industrial Park Xiqing Dist.Tianjin,China	통신제품 생산	1,664,989	지분 50%초과 보유	O

Shanghai Samsung Semiconductor Co., Ltd.	2001.10	P.R.C. Shenzhen, 46F, New World Center, 6009 Yitian Road, Futian District, China	반도체/LCD 판매	2,024,403	지분 50%초과 보유	O
Samsung Electronics Suzhou Computer Co., Ltd.	2002.09	NO.198, Fangzhou Road, Suzhou Industrial park, Jiangsu province, China	전자제품 생산	1,411,349	지분 50%초과 보유	O
Samsung Display SuZhou Co., Ltd. (舊 Samsung Electronics Suzhou LCD Co., Ltd.)	2002.09	NO.318 Fang Zhou Road, Suzhou Industrial Park, Suzhou, china	LCD 임가공	520,520	지분 50%초과 보유	O
Samsung Suzhou LCD Co., Ltd	2011.07	NO.337 Fengli Street, IP, Suzhou, China	LCD 생산	166,093	지분 50%초과 보유	O
Shenzhen Samsung Kejian Mobile Telecommunication Technology Co., Ltd.	2002.02	Samsung Kejian Plant, No.2 songping St., North Area of Hi-tech Park, Nanshan, Shenzhen, PRC., China	통신제품 생산	182,063	지분 50%초과 보유	O
Samsung Electronics Shanghai Telecommunication Co., Ltd.	2001.11	2F, Bld.2, No.180 Zhangheng Road, Pudong, Shanghai, China	통신 및 네트워크 제품 판매	13,748	지분 50%초과 보유	X
Samsung Semiconductor (China) R&D Co., Ltd.	2003.04	No.15, Jinjihu Road, Suzhou Industrial Park, Suzhou, China	R&D	14,202	지분 50%초과 보유	X
Samsung Electronics China R&D Centre	2004.05	8/F, Huijie Plaza, 268 Zhongshan Road, Nanjing, Jiangsu Province, China	R&D	8,816	지분 50%초과 보유	X
Samsung Electronics Hainan Fiberoptics Co., Ltd.	2004.04	C02-C06 Haikou Free Trade Zone Nanhai Avenue 168, HaiKou City, Hainan Province, China	광섬유/케이블 생산	83,359	지분 50%초과 보유	O
Samsung Electronics (Beijing) Service Company Limited	2005.01	2/F, B-Building, No.2, LiZeZhongYuan 2 Road, ChaoYang District, Beijing, China	서비스	82,133	지분 50%초과 보유	O
Tianjin Samsung Opto-Electronics Co., Ltd.	1994.02	No.9 zhangheng Street. Micro-Electronic Industrial Park Jingang Road Tianjin China	카메라/캠코더 생산	249,562	지분 50%초과 보유	O
월드사이버게임즈(주)	2000.07	서울 서초구 방배동 871-3 동오빌딩 2층	게임대회운영	1,814	지분 50%초과 보유	X
에스유머티리얼스(주)	2011.08	충남 아산시 탕정면 명암리 150번지	전자제품 제조	23,188	지분 50%초과 보유	X
스테코(주)	1995.06	충남 천안시 서북구 백석동 741	반도체 부품생산	91,280	지분 50%초과 보유	O
세메스(주)	1993.01	충남 천안시 서북구 직산읍 모시리 278	반도체/FPD제조 장비	439,732	지분 50%초과 보유	O

세크론(주)	1993.11	충남 천안시 서북구 차암동 4-4	반도체 장비	109,752	지분 50%초과 보유	O
삼성전자서비스(주)	1998.10	수원시 영통구 원천동 327번지	전자제품 수리서비스	234,825	지분 50%초과 보유	O
리빙프라자(주)	1996.07	경기도 성남시 분당구 서현동 262-1	전자제품 판매	445,055	지분 50%초과 보유	O
삼성전자로지텍(주)	1998.04	경기도 수원시 영통구 매탄동 416번지	종합물류대행	183,747	지분 50%초과 보유	O
삼성전자축구단(주)	2008.12	경기도 수원시 팔달구 우만동 228	경기단체 및 경기후원업	4,267	지분 50%초과 보유	X
(주)지이에스	2009.02	경기도 용인시 기흥구 고매동	반도체 장비	8,516	지분 50%초과 보유	X
(주)레이	2004.10	경기도 성남시 분당구 금곡 한전KPS 4층	Dental CT	3,699	지분 50%초과 보유	X
SVIC 6호 신기술투자조합	2005.07	서울시 서초구 서초2동 1320-10번지	신기술사업자, 벤처기업 투자	141,310	지분 50%초과 보유	O
SVIC 14호 신기술투자조합	2009.05	서울시 서초구 서초2동 1320-10번지	신기술사업자, 벤처기업 투자	102,694	지분 50%초과 보유	O
SVIC 20호 신기술투자조합	2011.03	서울시 서초구 서초2동 1320-10번지	신기술사업자, 벤처기업 투자	32,676	지분 50%초과 보유	X
SVIC 21호 신기술투자조합	2011.11	서울시 서초구 서초2동 1320-10번지	신기술사업자, 벤처기업 투자	20,108	지분 50%초과 보유	X
SVIC 22호 신기술투자조합	2011.11	서울시 서초구 서초2동 1320-10번지	신기술사업자, 벤처기업 투자	20,104	지분 50%초과 보유	X
하이 파이오니어 사모 특별자산 투자신탁 1호	2011.08	서울시 영등포구 여의도동 25-15 하이투 자증권빌딩 11층, 12층	신기술사업자, 벤처기업 투자	29,249	지분 50%초과 보유	X
TNP Small/Medium Size & Venture Enterprises Growth Promotion Investment Limited Partnership(TSUNAMI)	2011.08	Shin-YoKohama SR Bldg.8F, 3-6-1 Shin-yokohama, Kouhoku-ku, Yokohama-City, Kanagawa 222-0033, Japan	신기술사업자, 벤처기업 투자	3,436	지분 50%초과 보유	X
삼성메디슨(주)	1985.07	강원도 홍천군 남면 양덕원리 114	의료기기	305,623	지분 50%초과 보유	O

Samsung Medison Brasil Ltda.	1995.12	Centro Empresarial de Sao Paulo, Rua Maria Coelho Aguiar, No. 215-Bloco C-4o Andar, Jd. Sao Luis, Sao Paulo, SP-Bazil	의료기기	20,765	지분 50%초과 보유	X
Samsung Medison America Inc.	1992.01	11075 KNOTT AVE. SUITE C, CYPRESS, CA, 90630, USA	의료기기	10,192	지분 50%초과 보유	X
SONOACE Deutschland GmbH	2001.10	Elbestrasse 10, 45768 Marl, Germany	의료기기	12,349	지분 50%초과 보유	X
Samsung Medison France S.A.S.	2005.11	30 rue Mozart, 92110 France	의료기기	4,194	지분 50%초과 보유	X
Samsung Medison Italia S.r.l.	2008.10	Via Galileo Galilei N. 2 20091 Bresso (MI) Italia	의료기기	7,842	지분 50%초과 보유	X
Samsung Medison Europe B.V.	2005.11	Parellaan 10, 2132WS Hoofddorp The Netherlands	의료기기	3,047	지분 50%초과 보유	X
Samsung Medison Shanghai Medical Instrument Co., Ltd.	1992.11	No.7, Lane 720, Cailun Road, Zhangjiang Hi-tech area,Pudong, Shanghai,China	의료기기	18,690	지분 50%초과 보유	X
Medison (shanghai) Co., Ltd.	2003.09	No.7, Lane 720, Cailun Road, Zhangjiang Hi-tech area,Pudong, Shanghai,China	의료기기	3,665	지분 50%초과 보유	X
Medison Medical Equipment Shanghai Co., Ltd.	2005.03	No.7, Lane 720, Cailun Road, Zhangjiang Hi-tech area,Pudong, Shanghai,China	의료기기	838	지분 50%초과 보유	X
Samsung Medison India Private Ltd.	2009.01	H-79, Basement, Kalkaji, New dehli, India 110019	의료기기	3,469	지분 50%초과 보유	X
Medison Medical Systems India Private Ltd.	1997.10	603, Bhikaji Cama Bhawan, 11, Bhikaji Cama Place, New dehli, India 110066	의료기기	367	지분 50%초과 보유	X
Nexus DX Inc.	2009.07	6759 Mesa Ridge Road Suite 100 San Diego, CA 92121	의료기기	8,076	지분 50%초과 보유	X
Deltapoint Cardiac Diagnostics, Inc.	1993.04	10398 Pacific Center Court San Diego, CA, USA 92121	의료기기	-	지분 50%초과 보유	X
Nanogen Recognomics GmbH	2001.07	Bruningstr. 50 DE-65929 Frankfurt AM Main Hessen, Germany	의료기기	-	지분 50%초과 보유	X
삼성디스플레이(주)	2012.04	경기도 용인시 기흥구 삼성2로 95	LCD 제조 및 판매	-	지분 50%초과 보유	O

Tianjin Samsung LED Co., Ltd.	2009.05	300385 China Tianjin No 1. Weisan Rd., Miero-Electronic Industrial Park., Xiqing Dist.	LED 생산	413,777	지분 50%초과 보유	O
MSPot Inc.	2004.11	455 Portage Avenue, Suite A, Palo Alto, CA 94306	소프트웨어	10,080	지분 50%초과 보유	X
Samsung Nanoradio Design Center	2004.02	Torshamnsgatan 39 164 40 Kista Sweden	R&D	28,076	지분 50%초과 보유	X
Nanoradio Hellas AE	2007.11	Patras Innovation Hub 4, Kastritsi RD 265 04 Rio Patras, Greece	R&D	1,408	지분 50%초과 보유	X
General RF Modules AB	2004.01	Isafjordsgatan 35 164 40 Kista, Sweden	R&D	40	지분 50%초과 보유	X
Samsung Electronics Egypt S.A.E	2012.07	62815 Piece No. 98,Engineering Sector, Kom Abu Radi Industrial Zone,AlWastaCity, BeniSuef, Egypt	CTV/모니터 생 산	-	지분 50%초과 보유	X
Samsung Electronics Panama. S.A	2012.07	Torre de Las Americas, TorreC,Piso 23, Panama City Panama	컨설팅	-	지분 50%초과 보유	X
Samsung Cambridge Solution Centre Limited	2012.09	St. John's Houst, St. John's Innovation Park, Cowley Road, Cambridge, UK, CB4 0ZT	R&D	-	지분 50%초과 보유	X
Samsung Denmark Research Center ApS	2012.09	c/o Novi Science Park, Niels Jernes Vej 10, 9220 Aalborg Øst, Denmark	R&D	-	지분 50%초과 보유	X
Samsung Electronics Tunisia S.A.R.L	2012.09	1053 2eme etage Immeuble Adonis, rue du Lac D'annecy Les Berges du Lac 1053 Tunis, Tunisia	마케팅	-	지분 50%초과 보유	X
Samsung Electronics Israel Ltd.	2012.09	60972 1st Fl, Holland Building Europark Yakum Israel	마케팅	-	지분 50%초과 보유	X
Samsung (China) Semiconductor Co., Ltd.	2012.09	A12F, City Gate, 1 Jinye Rd., Xi'an, China	반도체 생산	-	지분 50%초과 보유	X
Samsung France Research Center SARL	2012.10	Les 2 Arcs, Bat.B, etage 4, 1800 Route des cretes, Sophia Antipolis, 06560 Valbonne, France	R&D	-	지분 50%초과 보유	X
SVIC 23호 신기술투자조합	2012.10	서울시 서초구 서초2동 1320-10번지	신기술사업자, 벤처기업 투자	-	지분 50%초과 보유	X
Samsung Electronics Pakistan(Private) Ltd.	2012.11	No.4 1st Fl. Park Lane Tower 172 Turfail Road Lahore Cantt, Lahore Pakistan	마케팅	-	지분 50%초과 보유	X

Samsung Electronics Corportativo, SA de CV	2012.12	Av. Presidente Masaryk 111 Int. 701 Col. Chapultepec Morales C.P. 11570 Mexico, Distrito Federal	컨설팅	-	지분 50%초과 보유	X
Samsung Electronics Digital Appliances Mexico, SA de CV	2012.12	Av. Benito Juarez #119, Parque Industrial Qro, Sta. Rosa Jauregui C.P 76220 Queretaro Queretaro, Mexico	컨설팅	-	지분 50%초과 보유	X
Nvelo, Inc.	2010.05	2900 Lakeside Drive, Suite 150, Santa Clara, CA 95054, USA	소프트웨어	5,370	지분 50%초과 보유	X
Newton Sub. Corp.	2012.12	14 Electronics Ave. Danvers, MA 01923 USA	의료기기	-	지분 50%초과 보유	X

※ 주요종속 회사여부 판단기준 : 직전사업연도말 자산총액 500억원 이상

아. 신용평가에 관한 사항

2012년말 현재 당사는 무디스(Moody's)로부터 A1, S&P로부터 A의 신용등급을 받고 있으며, 당기 중 신용등급의 변동은 없습니다. 무디스(Moody's)의 등급은 A1, 투자전망은 안정적(Stable)이고, S&P의 등급은 A, 투자전망은 긍정적(Positive)입니다.

평가일	평가대상 유가증권	평가대상 유가증권의 신용등급	평가회사 (신용평가 등급범위)	비고
'10.06	회사채	A	S&P (미국) (AAA ~ D)	정기평가
'10.06	회사채	A1	Moody's (미국) (Aaa ~ C)	정기평가
'11.05	회사채	A	S&P (미국) (AAA ~ D)	정기평가
'11.05	회사채	A1	Moody's (미국) (Aaa ~ C)	정기평가
'12.08	회사채	A	S&P (미국) (AAA ~ D)	정기평가
'12.08	회사채	A1	Moody's (미국) (Aaa ~ C)	정기평가

2. 회사의 연혁

- 2008.11.17 서초사옥 입주
- 2009.01.23 삼성SDI(주)와 OLED 및 중소형 LCD사업 경쟁력 강화를 위한
합작법인 삼성모바일디스플레이 설립
- 2009.05.28 삼성전기(주)와 LED사업 경쟁력 강화를 위한 합작법인
삼성엘이디 설립
- 2009.12.22 폴란드 가전업체(아미카) 인수
- 2010.01.01 삼성테크윈(주)에 감시장비(VSS) 사업 양도
- 2010.04.01 삼성디지털이미징 주식회사 흡수합병
- 2011.01.01 삼성광주전자 주식회사 흡수합병
- 2011.02.16 프로소닉(100%) 및 메디슨(43.5%) 지분 인수
- 2011.04.19 Seagate사와 HDD 사업 양도 등 포괄적 제휴 계약 체결
- 2011.04.29 메디슨(22.3%) 지분 추가 인수
- 2011.07.01 삼성SDI(주)에 태양전지사업 양도
- 2011.07.22 종속회사인 SISA(Samsung Information System America)의
Grandis사(100%) 지분 인수
- 2012.01.19 에스엘시디 주식회사에 대한 Sony(50.0%) 지분 인수
- 2012.04.01 LCD사업부문 분할(삼성디스플레이 주식회사 설립)
- 2012.04.01 삼성엘이디 주식회사 흡수합병
- 2012.04.10 종속회사인 SEA(Samsung Electronics America Inc.)의
10억불 규모 회사채 발행
- 2012.07.01 종속회사인 삼성디스플레이의 삼성모바일디스플레이 및
에스엘시디 흡수합병
- 2012.09.01 종속회사인 삼성메디슨의 프로소닉 흡수합병
- 2012.12.01 에쓰이에이치에프코리아 주식회사 흡수합병
- 2013.01.01 종속회사인 세메스, 세크론 및 지이에스 흡수합병

(종속회사의 변동)

구분	미주	유럽/중아 /CIS	아시아	중국	국내	합계	증가	감소
제39기 (2007년말)	15	23	18	19	10	85개사	-	-
제40기 (2008년말)	15	27	19	21	10	92개사 [유럽/중아/CIS : 4개사] Samsung Electronics Baltic SIA, Samsung Electronics Rus Kaluga LLC, Samsung Electronics Ukraine Company LLC, Samsung Electronics KZ and Central Asia LLP [아시아 : 2개사] Samsung Electronics Vietnam Co., Ltd., Samsung Telecommunications Japan Co. [중국 : 3개사] Beijing Samsung Telecom R&D Center, Samsung Suzhou Electronics Export Co., Ltd., Samsung Electronics Shanghai Telecommunication Co., Ltd.	[아시아 : 1개사] Samsung Telecommunications India [중국 : 1개사] Hangzhou Samsung Eastcom Network Technology	
제41기 (2009년말)	17	39	20	25	15	116개사 [한국채택국제회계기준 도입으로 인한 증가] Samsung Electronics Romania LLC 등 19개사 [미주 : 1개사] Samsung Electronics Chile Limitada [유럽/중아/CIS : 2개사] Samsung Electronics Turkey, Samsung Electronics Morocco SARLAU [중국 : 2개사] Dongguan Samsung Mobile Display Co., Ltd., Tianjin Samsung Mobile Display Co., Ltd. [국내 : 1개사] 삼성모바일디스플레이(주)	[한국채택국제회계기준 도입으로 인한 감소] 삼성카드(주)	

제42기 (2010년말)	19	44	21	27	17	<p>128개사</p> <p>[미주 : 2개사] Samsung Electronics Peru S.A.C., Samsung Electronics Venezuela, C.A.</p> <p>[유럽/중아/CIS : 5개사] Samsung Electronics West Africa, Samsung Electronics Greece S.A., Samsung LCD Netherlands R&D Center B.V., Samsung LCD Netherlands R&D Center(UK) Limited, Samsung Opto-Electronics GmbH</p> <p>[아시아 : 1개사] Samsung Electronics Bangladeshi Research Center</p> <p>[중국 : 4개사] Samsung Guangzhou Mobile R&D Center, Samsung Tianjin Mobile Development Center, Tianjin Samsung Opto-Electronics Co., Ltd., Samsung LCD Netherlands R&D Center(HK)Limited</p> <p>[국내 : 2개사] (주)레이, (주)지이에스</p>	<p>[중국 : 2개사] Tianjin Tongguang Samsung Electronics, Tianjin Samsung Electronics Display</p>
------------------	----	----	----	----	----	---	--

제43기 (2011년말)	26	51	25	30	24	<p>156개사</p> <p>[미주 : 7개사] Samsung Medison Brasil Ltda., Samsung Medison America Inc., Grandis, Inc., Nexus DX Inc., HX Diagnostics, Inc., HX Reagents, Inc., Deltapoint Cardiac Diagnostics, Inc.</p> <p>[유럽/중아/CIS : 7개사] SONOACE Deutschland GmbH, Samsung Medison France S.A.S., Samsung Medison Italia S.r.l., Samsung Medison Europe B.V., Samsung Moscow Research Centre, Samsung Electronics East Africa, Nanogen Recognomics GmbH</p> <p>[아시아 : 4개사] Samsung Medison Japan Co., Ltd., Samsung Medison India Private Ltd., Medison Medical Systems India Private Ltd., TNP Small/Medium Size & Venture Enterprises Growth-Promotion Investment Limited Partnership(TSUNAMI)</p> <p>[중국 : 4개사] Samsung Medison Shanghai Medical Instrument Co., Ltd., Medison (Shanghai) Co., Ltd., Medison Medical Equipment Shanghai, Samsung Suzhou LCD Co., Ltd.</p> <p>[국내 : 10개사] (주)프로소닉, SVIC 20호 신기술투자조합, 삼성메디슨(주), 메디슨헬스케어, 메디슨엑스레이, 씨에스엘, 하이 파이오니어 사모 특별자산 투자신탁 1호, 에스유머티리얼스(주), SVIC 21호 신기술투자조합, SVIC 22호 신기술투자조합</p>	<p>[중국 : 1개사] Samsung Electronics Shenzhen Co., Ltd.</p> <p>[국내 : 3개사] 삼성광주전자(주), 메디슨엑스레이, 씨에스엘</p>
------------------	----	----	----	----	----	---	---

제44기 (2012년말)	30	61	23	32	20	166개사 [국내 : 2개사] 삼성디스플레이(주), SVIC 23호 신기술투자조합 [미주 : 8개사] Samsung LED AMERICA, Inc., MSpot Inc., Nanoradio Inc., Samsung Electronics Panama, S.A., Samsung Electroncis Corpportativo SA de CV, Samsung Electronics Digital Appliances Mexico SA de CV, Nvelo, Inc., Newton Sub. Corp. [유럽/중아/CIS : 11개사] Samsung LED Europe GmbH, Samsung Nanoradio Design Center, Nanoradio Hellas AE, General RF Modules AB, Samsung Cambridge Solution Centre Limited, Samsung Denmark Research Center ApS, Samsung Electronics Egypt S.A.E, Samsung Electronics Tunisia S.A.R.L, Samsung Electronics Israel, Samsung France Research Center SARL, Samsung Electronics Pakistan(Private) Ltd. [중국 : 2개사] Tianjin Samsung LED Co., Ltd., Samsung (China) Semiconductor Co., Ltd.	[국내 : 6개사] 메디슨헬스케어, 삼성모바일디스플레이(주), 에스엘시디(주), SVIC 7호 신기술투자조합, 프로소닉(주), 에쓰이에이치에프코리아(주) [미주 : 4개사] Samsung LED AMERICA, Inc., HX Diagnostics, Inc., HX Reagents, Inc., Nanoradio Inc. [유럽/중아/CIS : 1개사] Samsung LED Europe GmbH, [아시아 : 2개사] Samsung Asia Private Ltd., Samsung Medison Japan Co., Ltd.
------------------	----	----	----	----	----	--	---

(경영진의 중요한 변동)

당사는 2008년 4월 28일 이견희, 이학수 대표이사가 대표이사직을 사임하여 대표이사가 5인에서 3인(윤종용, 이윤우, 최도석)으로 변경되었으며, 2008년 5월 14일 윤종용 대표이사가 대표이사직을 사임하여 대표이사가 2인(이윤우, 최도석)으로 변경되었습니다.

2009년 3월 13일 주주총회를 통해 최지성, 윤주화, 이상훈 3인이 이사로 신규 선임되고, 최도석 이사가 임기만료되었습니다.

2010년 1월 29일 이사회 의결에 의거하여 최지성 이사가 대표이사로 신규 선임되고, 2010년 2월 22일 이상훈 사내이사가 사임하였으며, 2010년 3월 19일 주주총회를 통해 사외이사 1인(이인호)이 신규 선임되고 사외이사 2인(이갑현, 요란맘)이 임기만료되었습니다.

2010년 12월 14일 이윤우 대표이사가 대표이사직을 사임하여 대표이사가 1인(최지성)으로 변경 되었습니다.

2012년 3월 16일 주주총회를 통해 사내이사 임기만료자 3인(최지성, 이윤우, 윤주화)중 이윤우 사내이사는 퇴임하고, 최지성, 윤주화 사내이사가 재선임되었으며, 권오현 사내이사가 신규 선임되었습니다. 또한, 사외이사 임기만료자 3인(윤동민, 이재웅, 박오수)중 이재웅, 박오수 사외이사는 퇴임하고, 윤동민 사외이사가 재선임되었으며, 김한중, 이병기 사외이사가 신규 선임되었습니다.

2012년 6월 8일 대표이사가 최지성 대표이사에서 권오현 대표이사로 변경되었습니다.

2013년 2월 7일 윤동민 사외이사가 퇴임(본인 사망)하였으며
2013년 3월 14일 최지성, 윤주화 사내이사가 사임하였습니다.

2013년 3월 15일 주주총회를 통해 윤부근, 신종균, 이상훈 사내이사가 신규 선임되었으며, 사외이사 임기만료자인 이인호 사외이사가 재선임되고 송광수, 김은미 사외이사가 신규 선임되었습니다.

2013년 3월 15일 윤부근, 신종균 사내이사가 대표이사로 신규선임되어 대표이사가 3인(권오현, 윤부근, 신종균)으로 변경되었습니다.

보고서 제출일 현재 당사의 이사회는 사내이사 4인(권오현, 윤부근, 신종균, 이상훈), 사외이사 5인(이인호, 김한중, 송광수, 이병기, 김은미)으로 구성되어 있습니다.

(그 밖에 경영활동과 관련된 중요한 사항의 발생내용)

당사는 2009년 1월 21일자 조직개편을 통해 4개 사업총괄 체제에서 2개 부문 체제로 변경되었으며, 2009년 12월 조직개편(시행일 2010.1.1일자)을 통해 2개 부문 체제에서 7개 독립 사업부 체제로 재편되었고, 지역총괄은 아프리카 총괄이 신설되어 기존 9개 지역총괄에서 10개 지역총괄로 확대되었습니다.

또한, 2010년 4월 1일 삼성디지털이미징과의 합병으로 디지털이미징사업부가 추가되어, 기존 7개 사업부에서 8개 사업부로 변경되었으며, 2010년 12월 10일 반도체 해외부문은 법인 체제에서 지역총괄체제로 변경되었습니다.

2011년 7월 1일 부품사업의 시너지를 강화하기 위하여 DS사업총괄을 신설하였고, 2011년 12월 14일 조직개편을 통해 DMC부문을 신설함으로써 2개(DMC, DS) 부문 체제로 재편하였습니다.

2012년 4월 1일 삼성엘이디 주식회사 흡수합병으로 LED 사업부를 신설하였습니다.

2012년 5월 1일 DS부문 산하 일본 지역총괄을 신설하였습니다.

2012년 12월 12일 조직개편을 통해 CE 사업부문과 IM 사업부문을 각각 부문으로 승격하고, IT솔루션 사업부를 프린팅솔루션과 컴퓨터로 분리하여 프린팅솔루션 사업부는 CE부문 소속으로 변경하였으며, 컴퓨터 사업은 IM부문의 무선 사업부로 통합하였습니다. 또한 의료기기 사업은 CE부문 소속의 사업부로 승격되었습니다.

[2009년 12월 17일자 조직개편(2010년 1월 1일 시행)]

	변경전	변경후
사업 조직	DMC부문	영상디스플레이, IT솔루션, 생활가전, 무선, 네트워크
	DS부문	반도체, LCD
지역 총괄	한국, 북미, 중남미, 구주, CIS, 서남아, 동남아, 중국, 중아	한국, 북미, 중남미, 구주, CIS, 서남아, 동남아, 중국, 중동, 아프리카

[2010년 4월 1일자 합병후 조직]

	변경전	변경후
사업 조직	영상디스플레이, IT솔루션 생활가전, 무선, 네트워크	영상디스플레이, IT솔루션 생활가전, 디지털이미징 무선, 네트워크
	반도체, LCD	반도체, LCD
지역 총괄	한국, 북미, 중남미, 구주, CIS, 서남아, 동남아, 중국, 중동, 아프리카	한국, 북미, 중남미, 구주, CIS, 서남아, 동남아, 중국, 중동, 아프리카

[2010년 12월 10일자 조직개편]

	변경전	변경후
사업 조직	영상디스플레이, IT솔루션, 생활가전, 디지털이미징, 무선, 네트워크	영상디스플레이, IT솔루션, 생활가전, 디지털이미징, 무선, 네트워크
	반도체, LCD	반도체, LCD
지역 총괄	한국, 북미, 중남미, 구주, CIS, 서남아, 동남아, 중국, 중동, 아프리카	한국, 북미, 중남미, 구주, CIS, 서남아, 동남아, 중국, 중동, 아프리카
		미주(DS), 구주(DS), 중국(DS), 동남아(DS)

[2011년 7월 1일자 조직개편]

	변경전	변경후
사업 조직	영상디스플레이, IT솔루션, 생활가전, 디지털이미징, 무선, 네트워크	영상디스플레이, IT솔루션, 생활가전, 디지털이미징, 무선, 네트워크
	반도체, LCD	DS사업총괄 (메모리, SYS.LSI, LCD)
지역 총괄	한국, 북미, 중남미, 구주, CIS, 서남아, 동남아, 중국, 중동, 아프리카	한국, 북미, 중남미, 구주, CIS, 서남아, 동남아, 중국, 중동, 아프리카
		미주(DS), 구주(DS), 중국(DS), 동남아(DS)

[2011년 12월 14일자 조직개편]

	변경전	변경후
사업 조직	영상디스플레이, IT솔루션, 생활가전, 디지털이미징, 무선, 네트워크	DMC부문 (CE담당 : 영상디스플레이, 생활가전) (IM담당 : 무선, IT솔루션, 네트워크, 디지털이미징)
	DS사업 총괄 (메모리, SYS.LSI, LCD)	DS부문 (메모리, SYS.LSI, LCD)
지역 총괄	한국, 북미, 중남미, 구주, CIS, 서남아, 동남아, 중국, 중동, 아프리카	한국, 북미, 중남미, 구주, CIS, 서남아, 동남아, 중국, 중동, 아프리카
	미주(DS), 구주(DS), 중국(DS), 동남아(DS)	미주(DS), 구주(DS), 중국(DS), 동남아(DS)

[2012년 4월 1일자 조직개편]

	변경전	변경후
사업 조직	DMC부문 (CE담당 : 영상디스플레이, 생활가전) (IM담당 : 무선, IT솔루션, 네트워크, 디지털이미징)	DMC부문 (CE담당 : 영상디스플레이, 생활가전) (IM담당 : 무선, IT솔루션, 네트워크, 디지털이미징)
	DS부문 (메모리, SYS.LSI, LCD)	DS부문 (메모리, SYS.LSI, LCD, LED)
지역 총괄	한국, 북미, 중남미, 구주, CIS, 서남아, 동남아, 중국, 중동, 아프리카	한국, 북미, 중남미, 구주, CIS, 서남아, 동남아, 중국, 중동, 아프리카
	미주(DS), 구주(DS), 중국(DS), 동남아(DS)	미주(DS), 구주(DS), 중국(DS), 동남아(DS)

[2012년 5월 1일자 조직개편]

	변경전	변경후
사업 조직	DMC부문 (CE담당 : 영상디스플레이, 생활가전) (IM담당 : 무선, IT솔루션, 네트워크, 디지털이미징)	DMC부문 (CE담당 : 영상디스플레이, 생활가전) (IM담당 : 무선, IT솔루션, 네트워크, 디지털이미징)
	DS부문 (메모리, SYS.LSI, LCD, LED)	DS부문 (메모리, SYS.LSI, LCD, LED)
지역 총괄	한국, 북미, 중남미, 구주, CIS, 서남아, 동남아, 중국, 중동, 아프리카	한국, 북미, 중남미, 구주, CIS, 서남아, 동남아, 중국, 중동, 아프리카
	미주(DS), 구주(DS), 중국(DS), 동남아(DS)	미주(DS), 구주(DS), 중국(DS), 동남아(DS) 일본(DS)

※ LCD 사업부문은 2012년 4월 1일부로 분할이 되어 삼성디스플레이
주식회사에서 담당하고 있습니다.

[2012년 12월 12일자 조직개편(2013년 1월 1일 시행)]

	변경전	변경후
사업 조직	DMC부문 (CE담당 : 영상디스플레이, 생활가전) (IM담당 : 무선, IT솔루션, 네트워크, 디지털이미징)	CE부문 (영상디스플레이, 생활가전, 프린팅솔루션, 의료기기)
		IM부문 (무선, 네트워크, 디지털이미징)
	DS부문 (메모리, SYS.LSI, LCD, LED)	DS부문 (메모리, SYS.LSI, LCD, LED)
지역 총괄	한국, 북미, 중남미, 구주, CIS, 서남아, 동남아, 중국, 중동, 아프리카	한국, 북미, 중남미, 구주, CIS, 서남아, 동남아, 중국, 중동, 아프리카
	미주(DS), 구주(DS), 중국(DS), 동남아(DS) 일본(DS)	미주(DS), 구주(DS), 중국(DS), 동남아(DS) 일본(DS)

3. 자본금 변동사항

증자(감자)현황

(기준일 : 2012년 12월 31일)

(단위 : 원, 주)

주식발행 (감소)일자	발행(감소) 형태	발행(감소)한 주식의 내용				
		주식의 종 류	수량	주당 액면가액	주당발행 (감소)가액	비고
-	-	-	-	-	-	-

※ 당사는 최근 5년간 자본금 변동 현황이 없습니다.

4. 주식의 총수 등

가. 주식의 총수

당사의 정관에 의한 발행할 주식의 총수는 500,000,000주(1주의 금액:5,000원)이며 2012년말 현재 당사가 발행한 보통주식 및 우선주식의 수(소각주식수 제외)는 각각 147,299,337주와 22,833,427주입니다. 당사는 현재까지 3차에 걸쳐 기명식보통주식 8,310,000주와 무의결권우선주식 1,060,000주를 이사회결의에 의거 이익으로 소각한바 있습니다.

2012년말 현재 유통주식수는 당사가 보유하고 있는 자기주식 보통주 16,451,438주, 우선주 2,979,693주를 제외한 보통주 130,847,899주, 우선주 19,853,734주입니다.

(기준일 : 2012년 12월 31일)

(단위 : 주)

구 분	주식의 종류			비고
	보통주	우선주	합계	
I. 발행할 주식의 총수	400,000,000	100,000,000	500,000,000	-
II. 현재까지 발행한 주식의 총수	155,609,337	23,893,427	179,502,764	-
III. 현재까지 감소한 주식의 총수	8,310,000	1,060,000	9,370,000	-
1. 감자	-	-	-	-
2. 이익소각	8,310,000	1,060,000	9,370,000	자사주소각
3. 상환주식의 상환	-	-	-	-
4. 기타	-	-	-	-
IV. 발행주식의 총수 (II-III)	147,299,337	22,833,427	170,132,764	-
V. 자기주식수	16,451,438	2,979,693	19,431,131	-
VI. 유통주식수 (IV-V)	130,847,899	19,853,734	150,701,633	-

※ 상기 주식의 종류에서 보통주는 의결권이 있으며, 우선주는 의결권이 없습니다.

이하 본 보고서에서 언급하는 보통주, 우선주에 대해 동일합니다.

나. 자기주식

당사는 2012년중 前·現 임직원의 스톡옵션 행사로 보통주 191,309주를 교부하였으며 삼성엘이디 합병으로 보통주 269,867주를 교부하였습니다. 2012년말 현재 당사가 보유하고 있는 자기주식은 보통주 16,451,438주, 우선주 2,979,693주입니다.

(기준일 : 2012년 12월 31일)

(단위 : 주)

취득방법	주식의 종류	기초수량	변동 수량			기말수량	비고		
			취득(+)	처분(-)	소각(-)				
배당 가능 이익 범위 이내 취득	직접 취득	장내	보통주	16,912,614	-	461,176	-	16,451,438	-
		직접 취득	우선주	2,979,693	-	-	-	2,979,693	-
		장외	보통주	-	-	-	-	-	-
		직접 취득	우선주	-	-	-	-	-	-
		공개매수	보통주	-	-	-	-	-	-
		공개매수	우선주	-	-	-	-	-	-
	신탁 계약에 한 취득	수탁자 보유수량	보통주	-	-	-	-	-	-
			우선주	-	-	-	-	-	-
		현물보유수량	보통주	-	-	-	-	-	-
			우선주	-	-	-	-	-	-
		소계(b)	보통주	-	-	-	-	-	-
			우선주	-	-	-	-	-	-
	기타 취득(c)		보통주	-	-	-	-	-	-
	기타 취득(c)		우선주	-	-	-	-	-	-
총 계(a+b+c)		보통주	16,912,614	-	461,176	-	16,451,438	-	
		우선주	2,979,693	-	-	-	2,979,693	-	

다. 보통주외의 주식

당사의 보통주외의 주식으로는 비누적적 무의결권 기명식우선주식이 있습니다. 동 우선주식은 보통주식의 배당보다 액면금액을 기준으로 하여 연 1%의 금전배당을 더 받을 수 있도록 하고 있으며, 2012년말 현재 발행주식수는 22,833,427주입니다

5. 의결권 현황

당사가 발행한 보통주는 147,299,337주이며 정관상 발행할 주식 총수(5억주)의 29.5%에 해당됩니다. 보통주 외에 22,833,427주의 우선주를 발행하였습니다. 이 중 당사가 보유하고 있는 보통주 자기주식 16,451,438주 및 발행된 우선주는 의결권이 없으며, 기타 법률에 의하여 의결권 행사가 제한된 주식(12,506,577주)을 제외할 경우, 의결권 행사 가능 주식수는 118,341,322주입니다.

(기준일 : 2012년 12월 31일)

(단위 : 주)

구 분	주식의 종류	주식수	비고
발행주식총수(A)	보통주	147,299,337	-
	우선주	22,833,427	-
의결권없는 주식수(B)	보통주	16,451,438	상법 제369조 2항 자기주식
	-	-	-
정관에 의하여 의결권 행사가 배제된 주식수(C)	우선주	22,833,427	우선주인 자기주식 2,979,693주 포함
	-	-	-
기타 법률에 의하여 의결권 행사가 제한된 주식수(D)	보통주	12,479,184	독점규제 및 공정거래에 관한 법률상의 제한 [삼성생명 10,622,814주 삼성화재 1,856,370주]
	보통주	27,393	보험업법상의 제한 [삼성생명 특별계정 일부]
의결권이 부활된 주식수(E)	-	-	-
	-	-	-
의결권을 행사할 수 있는 주식수 (F = A - B - C - D + E)	보통주	118,341,322	-
	우선주	-	-

※ 임원의 선임 또는 해임, 정관변경, 합병·영업양도 관련 안건을 제외한 안건기준

※ "기타 법률에 의하여 의결권 행사가 제한"된 주식 중 독점규제 및 공정거래에 관한 법률상의 제한
주식수 12,479,184주(삼성생명 고유계정 10,622,814주, 삼성화재 1,856,370주)중 일부는 임원
의 선임

또는 해임 및 정관변경 등과 관련하여 의결권 행사 가능

6. 배당에 관한 사항 등

당사는 주주이익 극대화를 전제로 하여 회사이익의 일정부분을 주주에게 환원하는 주요수단으로 배당 및 자사주매입을 실시하고 있습니다. 현금배당 및 자사주의 매입 규모는 당사 재무정책의 우선 순위, 즉 미래 전략 사업을 위한 투자와 적정수준의 현금 확보 원칙을 우선적으로 달성후, 실적과 Cashflow 상황 등을 감안하여 전략적으로 결정하고 있습니다.

최근 3사업연도 배당에 관한 사항

구 분	주식의 종류	제44기	제43기	제42기
주당액면가액 (원)		5,000	5,000	5,000
당기순이익 (백만원)		17,398,530	10,048,192	13,262,281
주당순이익 (원)		115,576	66,995	88,972
현금배당금총액 (백만원)		1,206,562	827,196	1,496,540
주식배당금총액 (백만원)		-	-	-
현금배당성향 (%)		6.93	8.23	11.28
현금배당수익률 (%)	보통주	0.54	0.52	1.07
	우선주	0.95	0.85	1.57
주식배당수익률 (%)	보통주	-	-	-
	우선주	-	-	-
주당 현금배당금 (원)	보통주	8,000	5,500	10,000
	우선주	8,050	5,550	10,050
주당 주식배당 (주)	보통주	-	-	-
	우선주	-	-	-

- ※ 제44기에 75,307백만원(주당 500원) 중간배당되었습니다.
- ※ 별도재무제표 기준으로 작성되었습니다.
- ※ 주당순이익은 기본주당 순이익입니다.
- ※ 기본주당이익 산출근거는 제44기 감사보고서의 주석사항을 참조하십시오.

II. 사업의 내용

1. 사업의 개요

가. 사업부문별 현황

당사는 본사를 거점으로 한국 및 DMC 부문 산하 해외 9개 지역총괄과 DS 부문 산하 해외 5개 지역총괄의 생산·판매법인 등 166개의 동종업종을 영위하는 중속회사로 구성된 글로벌 전자 기업입니다.

사업군별로 보면 디지털 TV를 비롯하여 모니터, 에어컨, 냉장고 등을 생산/판매하는 CE 사업과 피쳐폰, 스마트폰 등 HHP와 네트워크 시스템, 프린터, 컴퓨터 등을 생산/판매하는 IM 사업의 DMC 부문과 DRAM, System LSI 등의 제품을 생산/판매하고 있는 반도체 사업과 TV, 모니터, 노트북 PC의 LCD 디스플레이 패널 및 모바일용 OLED 등을 생산/판매하고 있는 LCD 사업 등의 DS 부문으로 구성되어 있습니다.

[사업부문별 주요 제품]

부문	사업부문	주요 제품
DMC 부문	CE 사업부문	CTV, 모니터, 에어컨, 냉장고, 세탁기 등
	IM 사업부문	HHP, 네트워크 시스템, 프린터, 컴퓨터 등
DS 부문	반도체 사업부문	Memory, System LSI 등
	LCD 사업부문	TFT-LCD, OLED 등

지역별로 보면 국내에는 CE, IM, 반도체 사업을 총괄하는 본사와 20개의 연결대상 회사가 사업을 운영하고 있습니다.

우선, 본사는 수원사업장(CE 사업 및 R&D 센터 등)과 구미사업장(IM 사업), 기흥사업장(반도체 사업), 화성사업장(반도체 사업), 광주사업장(생활가전사업) 등으로 구성이 되어 있으며, 국내자회사는 LCD 패널을 생산하는 삼성디스플레이, 국내 대리점 판매를 전담하는 리빙프라자, 제품의 애프터서비스를 담당하는 삼성전자서비스 및 제품의 운송을 담당하는 삼성전자로지텍 등 총 20개의 연결대상 회사로 구성되어 있습니다.

해외에는 미주, 유럽, 아시아, 아프리카 등지에서 생산, 판매, 연구활동을 담당하는 146개의 해외 자회사가 운영되고 있습니다.

먼저, 북미 지역총괄이자 CTV 등 Set제품의 미국 판매를 담당하는 SEA(뉴저지, 미국)와 HHP 등 정보통신 제품의 미국내 판매를 담당하는 STA(달라스, 미국), CTV 생산을 담당하는 SAMEX(티후아나, 멕시코), 반도체 제조를 담당하는 SAS(오스틴, 미국)를 포함하여 미주 지역은 총 30개의 생산, 판매 등을 담당하는 회사가 있습니다.

유럽은 지역총괄이자 영국내 Set제품 판매를 담당하는 SEUK(영국)와 SEF(프랑스), SEG(독일), SEI(이태리) 등의 판매법인이 있으며, 유럽내 CTV 생산을 담당하는 SESK(슬로

바키아), SEH(헝가리) 및 냉장고 등 가전생산을 담당하는 SEPM(폴란드) 등의 생산법인 등을 포함하여 총 39개의 법인이 운영되고 있습니다.

아시아지역은 지역총괄인 SAPL(싱가폴)을 중심으로 SEAU(호주), SEPCO(필리핀), SME(말레이시아) 등 6개 판매법인 및 HHP 생산법인 SEV(베트남), CTV 생산법인 SDMA(말레이시아), CTV·HHP 등 복합 생산법인 SIEL(인도) 등을 포함하여 총 23개의 해외법인이 운영되고 있습니다.

중국은 지역총괄이자 중국내 Set 제품 판매를 담당하는 SCIC(북경)를 비롯하여 홍콩(SEHK) 등 5개의 판매법인과 Set 제품의 생산, 반도체 및 LCD의 임가공등 천진지역 4개 생산법인 (TSEC-CTV, TSTC-HHP, TSOE-Digital Camera, SDTJ-LCD), 소주지역 6개 법인 (SSEC-가전, SESS-반도체, SESC-컴퓨터, SDSZ-LCD, SSL-LCD, SSCR-반도체 연구소)을 포함하여 총 32개의 법인이 운영되고 있습니다.

기타지역으로는 아프리카, 중동, CIS지역에서 생산,판매 등을 담당하는 22개 법인이 운영되고 있습니다.

[DMC 부문]

- CE 사업부문

(산업의 특성 등)

TV산업은 1926년 흑백 TV 개발, 1954년 RCA社가 Color TV(21") 양산/판매를 시작한 이래로 트리니트론 브라운관(67년), 완전평면 브라운관 (96년) 개발 등 기술적인 발전을 거듭해 왔으나, 주요 국가 보급률이 90%를 넘어서면서 브라운관 TV사업의 성장은 정체되었습니다. 그러나 하드웨어 측면에서의 Flat Panel TV(LCD, PDP) 출시, 소프트웨어 측면에서의 디지털 방송 확산(英/美 1998년~)을 통해 TV 시장은 또 다시 강력한 성장 모멘텀을 되찾았습니다.

FP-TV는 화질, 디자인 등 제품 성능의 향상과 급속한 Set가격 하락으로 인해 2004년~2012년 연평균 47%(2012.4분기 Display Search, 수량기준) 수준의 폭발적 성장을 지속하며 기존 CRT 시장을 대체해 나가고 있습니다. 2010년에는 입체감을 느낄 수 있는 3D TV가 새롭게 출시됨에 따라 기존 2D 화면에서는 느낄 수 없는 새로운 경험을 소비자에게 제공하였고, 이에 따라 TV시장의 새로운 수요가 급속히 창출되었습니다. 2011년과 2012년은 인터넷 동영상 서비스(OTT, OVER-THE-TOP) 업체들의 부상과 스마트 기기에 대한 사용자들의 관심이 증대되어 본격적인 스마트 TV 시장이 태동되었습니다.

2012년 전체 TV 수요는 전년비 5.7% 하락한 2億 3,447만대로 제품별로는 LCD-TV(LED-TV 포함)는 전년비 0.4% 하락한 2億 450만대, PDP-TV는 전년비 23.5% 하락한 1,317만대입니다. (출처 : 2012.4분기 Display Search)

(국내외 시장여건 등)

TV시장의 Mega Trend인 대형화/고화질화가 Device간, 업체간 경쟁 격화에 따라 더욱 빠른 속도로 진행되고 있으며 이에 따라, 제품력과 브랜드파워를 앞세운 Major 업체의 시장점유율이 점차 높아지는 추세입니다. FP-TV 시장은 선진시장 중심으로 성장해 왔으나, 향후 BRICS 등 성장시장에서의 수요 증가가 예상됩니다. 또한 최근 고화질 및 슬림에 대한 소비자 Needs가 높아짐에 따라 친환경 소재인 LED BLU (Back Light Unit)를 적용하여 TV의 밝기와 명암비를 높이고 소비전력을 낮춘 LED TV 판매가 증가하고 있는 추세이며, 2010년 들어 본격적인 3D 영화들이 개봉된 이후 3D TV에 대한 소비자의 관심이 본격화되었습니다. 한편 TV를 시청하면서 인터넷 정보를 얻으려는 사람들의 욕구가 증가할 것이라는 전망에 따라 스마트 TV 판매에도 주력한 결과, 2011년에는 스마트 Hub 기반의 다양한 App을 이용할 수 있는 스마트 TV를 출시하고 프리미엄 시리즈 판매 전략을 통해 스마트 TV 시장을 주도하였습니다. 2012년에는 소비자의 사용편의 혁신을 위해 음성/제스처 기반의 신개념 입력방식(Smart Interaction)을 도입하여 향후 TV 시장 트렌드를 리드하고 있습니다.

<CE 사업부문 주요제품 시장점유율 추이>

제 품	2012년	2011년	2010년	비 고
컬러 TV	21.1%	19.3%	18.2%	세계시장점유율(Display Search, 수량기준)

※ 시장점유율은 객관성 제고를 위해 외부조사기관의 자료를 활용하였습니다.

(영업의 개황 등)

당사는 LCD, PDP 등 FP-TV, DLP TV, 직시형 등 다양한 포트폴리오로 시장 요구에 대응하고 있고, 2006년이후 7년 연속으로 TV 全體, FP-TV, LCD-TV 세계 1위 등 Triple Crown을 지속 달성하였습니다. 특히 2009년에는 세계 최초로 LED TV (LED BLU, 초슬림/초경량화, 친환경)를 신규 category로 분리하여 출시, 기존 TV와 차별화 되는 제품으로 업계를 선도하였습니다.

또한, 2010년 1분기에는 세계 최초로 3D TV/BDP/안경/BD Title을 동시에 제공 하는 3D Total Solution을 출시, 압도적인 경쟁력 우위로 3D TV 시장을 선점하였습니다. 이에 더하여 2010년에 세계 최초 TV用 App Store 'Samsung Apps' 런칭한 이후 2011년에는 "Your Video", "Social TV", "Search All", "Web Browser" 등 다양한 서비스가 가능한 스마트 Hub를 출시하여 스마트 TV = SAMSUNG이라는 이미지를 확립하였습니다. 또한 2012년 당사는 TV 화면을 보면서 운동, 교육 등이 가능한 콘텐츠 개발을 통해 가족이 이용할 수 있는 서비스를 강화해나가고 他 디지털 기기와의 연결을 쉽게하는 "All Share" 기능 강화를 통해 스마트 TV 시장에서 경쟁력 우위를 유지하였습니다.

2013년에는 당사만의 고유 디자인을 바탕으로 프리미엄 리더십과 60인치 이상의 초대형 리더십을 강화하고, 사용자가 원하는 콘텐츠를 간편하게 제공하여 Smart TV시장을 주도해 나갈 것입니다.

- IM 사업부문

(산업의 특성 등)

HHP는 가장 개인화된 전자기기의 하나로 2012년 전세계 약 47억명의 사용자들이 이용, 보급율이 68% 수준이었으며, 2013년에는 50억명 사용자들이 이용하여 보급율 72%에 도달할 전망입니다. (출처 : Strategy Analytics 2012.8)

HHP 산업은 1980년대 초 1세대 아날로그 방식으로 시작하여 2세대 디지털 방식을 거쳐, 멀티미디어 데이터의 고속 전송이 가능한 HSDPA 등 3세대 이동통신의 시대가 본격화 되었으며, 현재는 대용량 데이터의 초고속 전송이 가능한 4세대 이동통신기술이 탑재된

HHP의 시장보급이 확대되고 있습니다. 특히 4세대 이동통신 중 LTE

시장은 국내/북미/일본 위주로 본격화 되었고, 향후 유럽을 비롯한 전지역으로 상용화가 가속화될 것으로 전망됩니다. 최근 HHP 시장은 스마트폰과 태블릿 뿐만 아니라 갤럭시 노트 등 신개념 제품 중심으로 급격히 변화하고 있습니다.

이런 시장변화는 기존 Hardware 경쟁력뿐만 아니라 사용자에게 유용하고 다양한 정보를 편리하게 사용할 수 있도록 해주는 OS, Application, UX 등 Software경쟁력의 중요성을 더욱 부각시키고 있습니다. 이에 따라 Software-Hardware간 통합에 기초한 비즈니스 모델이 점차 확대되고 있습니다.

(국내외 시장여건 등)

2012년 휴대폰 수요는 전년 대비 5% 수준 성장하며 16억대 수준에 달했습니다.

특히 중동, 중남미, 아프리카 등 신흥시장에서 수요가 증가하였습니다.

당사는 연초 계획했던 대로 4억대 이상 휴대폰 판매 목표를 달성하였고 특히 스마트폰 부문

에서 놀라운 성장을 이뤘습니다. 2012년 5월 출시한 프리미엄 대표모델 갤럭시SIII는 출시 7개월만에 4천만대 판매를 돌파하였습니다.

2013년 전체 휴대폰 시장은 한 자리수 성장이 전망되며, 특히, 스마트폰은 새로운 기능과 다양한 가격대의 제품 등장으로 시장수요가 증가하면서 2013년도에는 전년 대비 약 20% 이상 성장한 약 8억대로 예상됩니다.

(출처 : Strategy Analytics 2012.8)

<IM 사업부문 주요제품 시장점유율 추이>

제 품	2012년	2011년	2010년	비 고
HHP	25.1%	21.2%	20.6%	세계시장점유율(Strategy Analytics, 수량기준)

※ 시장점유율은 객관성 제고를 위해 외부조사기관의 자료를 활용하였습니다.

(영업의 개황 등)

2012년은 4분기까지 스마트폰 및 태블릿 시장의 지속적인 성장 추세 속에 업체간 경쟁이 더욱 치열했으며 일부 업체들의 사업부진은 지속되었습니다.

2013년 1분기는 계절적 비수기 진입으로 전분기비 수요가 둔화될 것으로 예상되는 가운데, 시장주도권 선점을 위해 당사를 비롯한 주요업체들의 적극적인 시장공략이 전망되며, 스마트폰·태블릿의 보급형 출시 확대 등으로 경쟁이 심화될 것으로 예상됩니다.

당사는 프리미엄 스마트폰부터 보급형까지 라인업을 다양화하고 LTE, Note 등 신규시장을 선도하며 시장 리더십을 강화하였습니다. 특히, 전략 단말인 갤럭시 SIII, 갤럭시 Note II의 판매호조로 글로벌 업계 1위 위상을 더욱 공고히 하였습니다.

2013년에도 High-end 스마트폰 차별화, 선진시장과 신흥시장의 균형있는 성장을 통해 글로벌 시장 점유율 확대 및 견조한 수익성을 이어 나가겠습니다.

[DS 부문]

- 반도체 사업부문

(산업의 특성 등)

반도체는 일반적으로 정보를 저장하고 기억하는 메모리 반도체와 암산과 추론 등 논리적인 정보처리 기능을 하는 System LSI(비메모리 반도체)로 구분됩니다.

메모리 반도체는 크게 읽고(Read) 쓸 수(Write)있는 램(RAM)제품과 읽기만 할 수 있는 롬(ROM)제품으로 구분됩니다. 램(RAM)은 전원이 꺼지면 기억된 내용은 지워져 버리기 때문에 휘발성메모리(Volatile Memory)라고 하며 컴퓨터의 주기억 장치, 응용프로그램의 일시적 로딩>Loading), 데이터의 일시적 저장 등에 사용됩니다. 롬(ROM)은 전원이 꺼져도 기억된 정보는 지워지지 않기 때문에 비휘발성 메모리(Non-Volatile Memory)라고 하며 컴퓨터의 OS(운영체제), 각종 전자기기의 고정된 프로그램 등을 저장하는 데 사용됩니다.

반도체 시장은 세계 경기 변동에 민감하게 반응하며 주기적 호황과 불황을 반복하여 왔지만, 글로벌 경기 침체 및 공급과잉 시기에 경쟁력을 확보하지 못한 업체들의 구조조정으로 수급 불균형은 점차 줄어들고 있습니다. 또한 최근 스마트폰, 태블릿 PC 등 신규 모바일 시장 창출과 PC 및 서버 시장의 안정적인 성장으로 시장내 반도체 비중이 증대되어서, 수급 변동성은 과거 대비 줄어들 것으로 전망하고 있습니다.

(국내외 시장여건 등)

2012년 글로벌 경기 불황에 따른 소비심리 위축으로 DRAM/NAND 모두 공급 과잉 상태에 따른 가격 하락이 지속되었으나, Micron의 Elpida 인수에 따른 DRAM 생산조정 및 대만 업체의 감산 등으로 DRAM 가격은 바닥권을 지나 상승세를 이어 가고 있으며, NAND 또한 Toshiba 감산 등으로 가격 반등 효과가 본격화 되고 있어 향후에도 안정적 가격 흐름을 지속할 전망입니다.

2013년 메모리 시장은 PC의 저성장이 예상되는 반면 Mobile 기기인 스마트폰과 태블릿 PC의 고성장이 전망되며, 특히 Mobile 시장은 당사와 Apple의 양강 체제를 탈피하기 위한 후발 Set 업체들의 다양한 신제품 출시와 더불어 중국 업체들의 낮은 가격을 무기로 한 적극적인 공세로 빠른 성장이 예상됩니다.

위와 같이 Set업체는 지속적인 新제품 출시에 따른 판매 확대를 가속화 시키는 반면, 메모리 업체는 전반적으로 투자 축소 및 보수적인 Capa 운영을 추진하고 있어 향후 수급 상황은 점진적으로 개선될 것으로 예상됩니다.

<반도체 사업부문 주요제품 시장점유율 추이>

제 품	2012년	2011년	2010년	비 고
DRAM	41.0%	42.2%	37.4%	세계시장 점유율(iSuppli, 금액기준)

※ 시장점유율은 객관성 제고를 위해 외부조사기관의 자료를 활용하였습니다.

(영업의 개황 등)

당사는 지속적으로 경쟁사 대비 빠른 선단공정 개발 및 양산을 통해 원가절감 극대화를 실

현함으로써 시장을 선도하고 있습니다.

DRAM의 경우 경쟁사보다 1세대 앞선 20나노 제품의 생산 비중 증가와 수출 안정화를 추진하고 있으며, Mobile/Server 등의 고수익 제품 비중 확대에 따라 경쟁사 대비안정적인 수익을 창출하고 있습니다. NAND도 10나노급 제품의 선행 개발과 SSD, eMMC 등 솔루션 제품의 성능 향상 등으로 시장을 주도해 나가고 있습니다.

향후 메모리 업계는 클라우드 컴퓨팅 시장의 확산에 따른 Mobile DRAM과 Embedded NAND로 대변되는 Specialty 메모리의 큰 성장이 예상되며 또한 Elpida 파산에 따른 DRAM 구조 조정 가속화가 진행될 것으로 전망됩니다. 이에 따라 당사는 지속적으로 추진해온 선행 공정 개발을 통한 기술적 우위 및 압도적 원가절감을 바탕으로 메모리 1위 업계로서의 절대 위상을 이어 나가겠으며 경쟁사比 지속적인 선행 개발을 통한 원가경쟁력 제고와 차별화 제품 확대를 통한 절대적 시장 지배력을 지속 확대시켜나갈 것입니다.

- LCD 사업부문

(산업의 특성 등)

디스플레이는 각종 전자기기에 사용되는 화면표시장치를 지칭합니다. 표시방식 측면에서 표시소자가 능동적으로 구동되는(Active Matrix) 방식이 주류이며, TFT-LCD (Thin Film Transistor Liquid Crystal Display)와 OLED(Organic Light Emitting Diode)가 이에 해당합니다.

TFT-LCD는 액정을 이용한 화면표시장치로서, 전기 소비량이 적으며 가볍고 얇으면서도 높은 해상도를 구현할 수 있어, 휴대성이 강조되는 MP3, 휴대폰과 같은 제품에서부터 높은 해상도와 밝기를 요구하는 대형 TV까지 응용처가 매우 다양합니다.

대형 TFT-LCD 산업은 노트북을 시작으로 모니터, TV 순서로 시장이 급속히 성장하여 왔으며, 최근에는 태블릿 PC 보급이 본격화되면서 성장세를 유지하고 있습니다. 이미 모니터용 제품은 CRT를 거의 100% 대체하였고, 선진 시장의 LCD TV 보급률도 높아짐에 따라 성장률의 둔화가 예상되고 있으나, 중국 등 신흥시장을 중심으로 TV 수요가 급속히 확대되고 태블릿 PC 시장이 급성장할 것으로 예상됨에 따라산업의 성장세는 지속될 것으로 기대되고 있습니다.

OLED는 차세대 첨단 신기술로 최근 스마트폰 시장의 성장과 함께 중소형 시장에서수요가 급속히 늘어나고 있습니다. 중소형 시장은 10인치 이하 휴대용 디스플레이 시장을 지칭하는데 현재까지는 TFT-LCD가 높은 비중을 차지하고 있으나, 최근 고급화 및 대면적화되는 중소형 디스플레이 시장의 수요변화에 발맞추어 OLED의 신규채용이 늘어나는 추세입니다. 특히 최근 스마트폰 및 태블릿 PC 등 휴대성을 강조하면서도 인터넷 접속 등을 통해 쌍방향 커뮤니케이션이나 다양한 멀티미디어 콘텐츠를 즐길 수 있는 중소형 휴대기기에 대한 사회 전반적인 수요가 증가하고 있는 점이 OLED의 성장성을 밝게 하는 요소라고 할 수 있습니다.

(국내외 시장여건 등)

2013년 TV용 패널 시장 규모는 수량 기준으로는 성장이 둔화되나, 대형 Size 수요의증가로 면적 수요는 지속 성장될 것으로 전망됩니다. TV의 대형화 및 LED BLU 채용 증가는 지속될 것으로 예상되며 3D TV,스마트TV, 초고해상도 TV 등 차세대 TV 제품에 대한 수요 확대가 TV 시장의 성장을 견인할 것으로 기대하고 있습니다.

태블릿 PC용 패널 시장은 높은 성장세로 IT 패널 시장을 주도하고 있으며, 2013년에도 다양한 신제품 출시로 성장이 지속될 것으로 전망됩니다. 반면, 태블릿 PC의 급성장세에 따라 노트북 및 모니터용 패널 수요는 정체될 것으로 예상됩니다. 모니터용 패널은 북미/유럽 경기 침체에 따라 기업용 교체 수요가 지연되고 노트북으로의 전환이 진행되면서 시장 수요가 전년 대비 감소하는 추세입니다. 노트북용 패널 시장은태블릿 PC의 수요 잠식 영향을 받지만, Window8 및 신규 CPU 도입과 더불어 울트라북, 터치 노트북 수요는 회복을 기대하고 있습니다.

2013년 중소형 패널 시장 수요는 2012년 대비 17% 성장 전망되며, 휴대폰용 디스플레이 수요증가가 이를 주도할 것으로 예상됩니다. 또한, 휴대폰 디스플레이의 고해상도와 사이즈 대형화 추세는 지속될 것으로 전망됩니다.

(출처: Display Search 2012년 4분기 Report)

당사는 2007년 세계 최초로 OLED 제품의 상용화에 성공한 이후 현재까지 중소형 OLED

시장에서 독보적인 점유율을 유지하고 있습니다. 향후에는 기존 TFT-LCD 생산업체들을 중심으로 중소형 또는 대형 OLED 시장으로의 진입이 예상됩니다.

TFT-LCD는 2011년 이후 투자가 축소되었으나, 2013년 이후 중국 업체를 중심으로 대형 TFT-LCD 투자는 활발히 진행될 것으로 예상됩니다.

<LCD 사업부문 주요제품 시장점유율 추이>

제 품	2012년	2011년	2010년	비 고
TFT-LCD	25.4%	26.1%	25.7%	세계시장 점유율(Display Search, 대형 금액기준)

※ 시장점유율은 객관성 제고를 위해 외부조사기관의 자료를 활용하였습니다.

(영업의 개황 등)

당사는 대형 패널 사업에 대해서 TFT-LCD 기술 기반으로 Narrow Bezel, LED, PLS 등 차별화 기술을 선도하고 보급형부터 하이엔드 제품까지 Full 라인업을 구축하여 사업경쟁력에서 우위를 유지하고 있습니다. 원가 절감을 위해 고투과 패널 개발, 핵심 장비의 국산화 노력을 지속하고 있으며, 거래선과의 기술 및 제품 개발 협업 체계를 더욱 공고히 하여 업계 최고의 가동률을 유지하고 수익성을 극대화해 나갈 것입니다. 또한, 최근 착공한 중국 FAB 공장을 기반으로 세계 최대의 TV시장인 중국 시장에 대한 대응력을 강화해 나갈 것입니다.

이와 더불어 당사는 세계 최초로 양산에 성공한 OLED 제품을 중심으로 중소형 패널시장을 대응하여 중소형 시장 1위를 차지하고 있습니다. 超Slim/FHD급 제품의 적기 출시를 통한 차별화 및 고효율 재료 개발, 공정 수율 개선 등의 원가 절감을 통해 경쟁력을 강화 하고 있습니다. 또한 다음 단계로 플렉서블 제품의 상용화를 통해 경쟁사 대비 확실한 차별성을 확보 할 계획입니다.

나. 사업부문별 요약 재무현황

[단위 : 백만원, %]

부문	사업부문	구분	제44기		제43기		제42기	
			금액	비중	금액	비중	금액	비중
DMC 부문	CE	총매출액	111,397,867	23.2%	103,530,319	27.3%	105,593,376	29.2%
		내부매출액	62,954,118	22.6%	56,233,694	26.3%	59,885,590	28.9%
		순매출액	48,443,749	24.1%	47,296,625	28.7%	45,707,786	29.6%
		영업이익	2,301,431	7.9%	1,256,788	8.0%	157,269	0.9%
		총자산	36,141,377	13.1%	35,916,902	16.0%	35,914,320	18.9%
	IM	총매출액	231,420,085	48.3%	142,127,410	37.5%	108,561,682	30.0%
		내부매출액	122,914,049	44.2%	74,679,457	34.9%	55,614,830	26.8%
		순매출액	108,506,036	54.0%	67,447,953	40.9%	52,946,852	34.2%
		영업이익	19,440,840	66.9%	8,122,626	51.9%	4,357,726	26.1%
		총자산	71,548,990	26.0%	51,850,524	23.1%	42,016,255	22.2%
	계	총매출액	347,393,209	72.4%	249,807,647	66.0%	226,884,891	62.7%
		내부매출액	189,065,192	67.9%	133,588,287	62.5%	122,566,484	59.1%
		순매출액	158,328,017	78.7%	116,219,360	70.4%	104,318,407	67.5%
		영업이익	21,612,818	74.4%	9,523,446	60.9%	4,628,855	27.7%
		총자산	140,175,211	50.9%	105,606,046	47.0%	87,536,218	46.2%
DS 부문	반도체	총매출액	66,976,623	14.0%	71,305,465	18.8%	72,806,264	20.1%
		내부매출액	32,090,017	11.5%	34,315,914	16.1%	35,167,480	17.0%
		순매출액	34,886,606	17.3%	36,989,551	22.4%	37,638,784	24.3%
		영업이익	4,173,730	14.4%	6,383,875	40.8%	10,163,642	60.8%
		총자산	67,136,914	24.4%	64,294,570	28.6%	55,583,214	29.3%
	LCD	총매출액	69,359,762	14.5%	61,648,667	16.3%	62,162,133	17.2%
		내부매출액	36,360,406	13.1%	32,405,595	15.2%	32,242,249	15.5%
		순매출액	32,999,356	16.4%	29,243,072	17.7%	29,919,884	19.4%
		영업이익	3,214,750	11.1%	△347,114	△2.2%	1,927,285	11.5%
		총자산	41,429,074	15.0%	36,609,172	16.3%	31,547,027	16.6%
	계	총매출액	136,724,256	28.5%	132,790,577	35.1%	136,718,343	37.8%
		내부매출액	68,436,962	24.6%	67,015,926	31.4%	68,526,016	33.0%
		순매출액	68,287,294	34.0%	65,774,651	39.9%	68,192,327	44.1%
		영업이익	7,416,325	25.5%	6,062,934	38.8%	12,173,038	72.9%
		총자산	130,371,546	47.3%	103,930,878	46.3%	87,779,987	46.3%

※ 제44기 기준으로 제43기, 제42기를 재작성하였습니다.(연결기준)

[△는 부(-)의 수

치임]

※ 순매출액은 본사 및 연결대상 해외법인의 부문간 내부매출을 포함하고 있습니다.

2012년 누적매출은 순매출액 기준 201조 1,036억입니다.

CE 사업부문이 48조 4,437억(24.1%), IM 사업부문이 108조 5,060억(54.0%) 등

DMC 부문이 약 78.7% 수준이며, 반도체 사업부문이 34조 8,866억(17.3%),

LCD 사업부문이 32조 9,994억(16.4%) 등 DS 부문이 약 34.0% 수준입니다.

영업이익은 IM 사업부문 19조 4,408억 등 DMC 부문 이익이 전체이익의 74.4%인

21조 6,128억을 달성하였고, DS 부문은 전체이익의 25.5%인 7조 4,163억을 달성하였습니다.

■ 공통 판매비와 관리비 및 자산의 합리적 배부기준 적용

- 1) 공통 판매비와 관리비의 경우 각 제품/모델별 귀속이 확실한 직접비용(위임성 경비)은 각 제품/모델부문에 직접 귀속시키고 귀속여부가 불분명한 공통경비는 각 배부기준(매출액비, 인원수비 등)에 의거 적절히 배부하고 있습니다.
- 2) 공통자산의 경우 직접귀속이 가능한 자산(재고자산, 고정자산, 투자자산등)은 해당부서에 직접 귀속되나, 전사 공통관리가 필요한 자산 및 자산귀속이 불분명한 자산은 배부기준(매출액비, 세전이익비 등)에 의거 각 부문에 배부하고 있습니다.

다. 신규사업에 관한 내용

당사는 의료기기 제조 및 판매 사업을 추진하고 있습니다. 향후 고령화와 삶의 질 추구에 따른 Life Care 사업 분야의 중요성이 증가하고, 특히 예방 의학적 관점에서 조기 진단의 중요성이 부각될 것으로 전망됩니다. 관련 의료기기 시장은 연평균 7%의 성장율을 보이며 2020년 1,536억불 규모의 시장을 형성할 전망입니다 (전세계 의료기기 시장 규모는 2020년 5,625억불 규모로 성장할 것으로 예상됩니다).

당사는 첨단 IT 및 Bio 기술이 결합된 의료기기의 사업화를 통해 국가 및 인류 사회에 공헌하고자 하며, 소형 혈액검사기를 국내 출시하였고, 메디슨 및 프로소닉 지분 인수를 통하여 영상진단기기 사업 기반을 확보하였으며, 향후 종합진단기기 관련 Full Line-up 구축을 통해, 2020년 연매출 10조원 규모의 사업으로 육성해 나갈 예정이며 2013년부터 사업부로 승격하여 사업을 본격화 하고 있습니다.

2. 주요 제품, 서비스 등

가. 주요 제품 매출

당사는 TV, 프린터, 컴퓨터, 냉장고, 에어컨, 세탁기, HHP 등 완제품과 반도체 부품 및 LCD 패널 등을 생산, 판매하고 있습니다. 당사 2012년 누적 제품별 순매출액 및 매출 비중은 다음과 같습니다.

(단위 : 억원, %)

부문	사업부문	주요 제품	순매출액	비중
DMC 부문	CE	CTV, 모니터, 에어컨, 냉장고, 세탁기 등	484,437	24.1%
	IM	HHP, 네트워크 시스템, 프린터, 컴퓨터 등	1,085,060	54.0%
	기타	-	13,783	0.6%
	부문 계			1,583,280
DS 부문	반도체	Memory, System LSI 등	348,866	17.3%
	LCD	TFT-LCD, OLED 등	329,994	16.4%
	기타	-	4,013	0.3%
	부문 계			682,873
기타		-	△255,117	△12.7%
계			2,011,036	100.0%

※ 부문간 매출액 포함기준입니다.(연결기준)
임]

[△는 부(-)의 수치

2012년 누적 매출은 DMC 부문이 158조 3,280억으로 전체 순매출액의 78.7%, DS 부문이 68조 2,873억으로 34.0%를 구성하고 있습니다.

사업부문 기준으로는 IM 사업부문 매출이 전체 순매출액의 54.0%로

4개 사업부문 중 매출 비중이 가장 높습니다.

☞ 세부 제품별 매출은 5. 매출 항목을 참조하십시오.

나. 주요 제품 등의 가격 변동 현황

CTV 평균판매 가격은 치열한 시장경쟁으로 인해 지속적으로 하락하여 2011년의 경우 2010년 대비 약 3%수준 하락하였으나, 2012년에는 계속된 판가하락에도 불구하고 고사양 모델 판매비중 증가로 전년대비 비슷한 수준을 보였습니다.

HHP는 2011년 갤럭시S II 등 고가 스마트폰 비중이 증가하면서 2010년 대비 23% 이상 크게 증가하였으며 2012년에는 갤럭시 노트, 갤럭시S3 등 지속적인 고가 제품 비중 증가로 인해 전년 대비 약 39% 상승하였습니다.

메모리 판가는 2011년 시장수급 악화로 전년대비 약 44% 하락하였으나 2012년에는 경쟁사 감산에 따른 수급 안정화로 하락폭이 40% 수준으로 둔화되었습니다.

LCD 패널 판가는 2011년에 2010년 대비 약 13% 하락하였으나 2012년에는 판가 하락세가 둔화되어 전년대비 약 11% 하락하였습니다.

3. 주요 원재료

(단위 : 억원, %)

부문	매입유형	품 목	구체적용도	매입액	비율	비고(매입처)
DMC 부문	원재료	LCD 패널	화상신호기	43,483	7.2%	CMI, AUO 등
	원재료	모바일용 LCD 패널	화상신호기	36,598	6.1%	일진디스플레이 등
	원재료	Base Band Chip	CPU	34,153	5.7%	Qualcomm, Infineon 등
	원재료	기타		486,070	81.0%	
	부문 계			600,304	100.0%	
DS 부문	원재료	GLASS	LCD 패널 원재료	33,022	13.1%	삼성코닝정밀소재 등
	원재료	POL	LCD 패널 원재료	23,545	9.3%	동우화인켄 등
	원재료	Wafer	반도체 원판	13,934	5.5%	SUMCO 등
	원재료	기타		182,510	72.1%	
	부문 계			253,011	100.0%	
기타				662	-	
총계				853,977	-	

※ 연결 기준임

당사의 주요 원재료는 DMC 부문의 경우 LCD 패널과 모바일용 중소형 LCD 패널 및 Base Band Chip 등이며, DS 부문의 경우 GLASS, POL, Wafer 등이 있습니다. TV 및 모니터에 사용되는 대형 LCD 패널은 CMI, AUO 등에서 공급받고 있으며, HHP에 쓰이는 LCD 패널은 일진디스플레이 등에서, Base Band Chip은 Qualcomm 등으로부터 공급받고 있습니다. 또한, 삼성코닝정밀소재, 동우화인켄 등으로부터 GLASS, POL을 공급받아 LCD 패널을 제조하고 있습니다.

- 주요 원재료 가격 변동 추이

DMC 부문의 주요 원재료인 TV, 모니터용 LCD 패널은 설비투자 증가 및 생산성 향상으로 인한 공급 과잉으로 2010년부터 연평균 10% 이상 지속적으로 가격이 하락하고 있으나, HHP에 사용되는 모바일용 LCD 패널의 경우 스마트폰 등 고부가제품 비중 증가에 따라 전년 대비 가격이 19% 상승했으며 Base Band Chip의 가격은 전년 대비 약 16% 상승하였습니다.

DS 부문의 원재료 가격은 전반적으로 하락하는 추세입니다. 반도체 Wafer는 전년 대비 약 8% 하락하였으며, LCD 패널 원재료의 경우 GLASS가 생산량 증가로 전년 대비 약 27% 하락하였고, POL은 가격경쟁 심화로 전년대비 약 19% 하락하였습니다.

4. 생산 및 설비

가. 생산능력, 생산실적, 가동률 (생산능력)

(단위 : 천대, 천개)

부문	품 목	제44기	제43기	제42기
----	-----	------	------	------

		('12.1.1~12.31)	('11.1.1~12.31)	('10.1.1~12.31)
		수량	수량	수량
DMC 부문	CTV	53,375	48,589	44,997
	HHP	461,950	380,810	294,940
DS 부문	메모리	160,318,000	107,490,000	63,050,000
	LCD	9,218	8,922	7,477

※ 생산능력은 글로벌 기준이며, 주요 제품기준입니다.

※ 제44기 기준으로 제43기, 제42기를 재작성하였습니다.

DMC 부문의 주요 품목별 생산능력은 평균 라인수×시간당 평균생산실적×일평균가동시간×가동일수로 산출하였으며, DS 부문의 메모리 생산능력은 512M 환산기준으로 환산생산실적(패키지 OUT기준)을 가동율로 나눠서 생산능력을 산출하고 있고, LCD의 경우 라인별 생산가능한 제품의 총면적을 8세대 Glass(2200×2500mm)로 환산하고 있습니다.

(생산실적)

(단위 : 천대,천개)

부문	품 목	제44기 ('12.1.1~12.31)	제43기 ('11.1.1~12.31)	제42기 ('10.1.1~12.31)
		수량	수량	수량
DMC 부문	CTV	48,357	45,967	40,209
	HHP	416,632	334,987	282,910
DS 부문	메모리	160,318,000	107,490,000	63,050,000
	LCD	7,800	7,662	6,966

※ 생산실적은 글로벌 기준이며, 주요 제품기준입니다.

※ 제44기 기준으로 제43기, 제42기를 재작성하였습니다.

2012년 DMC 부문의 TV 생산실적은 48,357천대이고, 한국(수원), 중국, 멕시코, 브라질, 헝가리 등 세계 각 지역에서 생산되고 있습니다. HHP 생산실적은 416,632천대이며 한국(구미), 중국, 베트남, 브라질 등 지역에서 생산되고 있습니다. DS 부문의 메모리 생산실적은 160,318백만개(512M 환산기준)이며, 한국(기흥, 화성) 및 미국 등에서 생산하고 있습니다. LCD 생산실적은 7,800천개이며, 한국(천안, 탕정), 중국, 슬로바키아 등 지역에서 생산 중입니다.

(가동률)

(단위 : 천대)

부문	품 목	제44기 생산능력 대수	제44기 실제 생산대수	가동률
DMC 부문	CTV	53,375	48,357	90.6%
	HHP	461,950	416,632	90.2%

당사 DMC 부문의 2012년 가동률은 생산능력대비 생산실적으로 산출하였으며, CTV가 90.6%, HHP가 90.2%입니다.

(단위 : 시간)

부문	품 목	제44기 가동가능 시간	제44기 실제 가동시간	가동률
DS 부문	메모리	58,536	58,536	100.0%
	LCD	93,696	90,768	96.9%

DS 부문의 메모리와 LCD는 24시간 3교대 작업을 실시하고 있으며, 휴일을 포함하여 2012년 누적 가동일은 총 366일입니다. 366日×생산라인수×24H으로 실제 가동시간을 산출하여 가동률을 계산 하였습니다.

나. 생산설비 및 투자현황 등

(1) 생산과 영업에 중요한 시설 및 설비 등

당사는 서울 서초구에 위치한 서초사업장을 비롯하여 수원, 구미, 기흥, 온양, 광주 등 국내사업장 및 북미, 구주, 중국 등 해외 DMC 부문 산하 9개 지역총괄과 DS 부문 산하 5개 지역총괄에서 주요 제품에 대한 제조, 개발, 마케팅, 영업 등의 사업활동을 수행하고 있습니다.

[사업장 현황]

지역	사업장	소재지
국내 (8개 사업장)	서초사업장	서울특별시 서초구 서초대로74길 11 (서초동)
	수원사업장	경기도 수원시 영통구 삼성로 129 (매탄동)
	구미1사업장	경상북도 구미시 1공단로 244 (공단동)
	구미2사업장	경상북도 구미시 3공단3로 302 (임수동)
	기흥사업장	경기도 용인시 기흥구 삼성2로 95
	온양사업장	충청남도 아산시 배방읍 배방로 158
	화성사업장	경기도 화성시 삼성전자로 1 (반월동)
	광주사업장	광주광역시 광산구 하남산단6번로 107 (오선동)
해외 (DMC 부문 산하 9개 지역총괄)	북미 총괄	미국, 뉴저지
	구주 총괄	영국, 런던
	중국 총괄	중국, 북경
	동남아 총괄	싱가폴, 싱가포르
	서남아 총괄	인도, 뉴델리
	CIS 총괄	러시아, 모스크바
	중동 총괄	아랍에미리트, 두바이
	아프리카 총괄	남아프리카공화국, 요하네스버그
	중남미 총괄	브라질, 상파울로
해외 (DS 부문 산하 5개 지역총괄)	미주 총괄	미국, 산호세
	구주 총괄	독일, 에쉬본
	중국 총괄	중국, 상해
	동남아 총괄	싱가폴, 싱가포르
	일본 총괄	일본, 동경

* 국내사업장은 삼성전자 본사기준임

당사의 시설 및 설비는 토지, 건물 및 구축물, 기계장치, 건설중인자산 등이 있으며, 2012년 말 현재 장부가액은 68조 4,847억으로 전년말 대비 6조 4,408억 증가하였습니다. 2012년중 신규취득은 22조 8,498억이고, 감가상각비는 14조 8,350억입니다.

[단위 : 백만원]

구분		토지	건물및구축물	기계장치	건설중인자산/ 미착기계	기타	계
기	기초장부가액	7,214,734	12,778,760	33,453,220	6,982,473	1,614,764	62,043,951

초	취득원가	7,214,734	18,472,852	96,618,176	6,982,473	4,683,845	133,972,080
	감가상각누계액 (손상차손누계액 포함)	-	(5,694,092)	(63,164,956)	-	(3,069,081)	(71,928,129)
중 감	일반취득 및 자본적지출	54,960	1,681,106	18,302,895	1,854,111	956,723	22,849,795
	사업결합으로 인한 취득	-	-	654,490	21,612	29,007	705,109
	감가상각	-	(1,121,614)	(12,895,133)	-	(818,299)	(14,835,046)
	처분/폐기/손상	(76,724)	(104,846)	(816,288)	(22,213)	(114,326)	(1,134,397)
	기타	(40,829)	(224,567)	(653,008)	(343,098)	116,833	(1,144,669)
기 말	기말장부가액	7,152,141	13,008,839	38,046,176	8,492,885	1,784,702	68,484,743
	취득원가	7,152,141	19,624,030	110,034,355	8,492,885	5,011,914	150,315,325
	감가상각누계액 (손상차손누계액 포함)	-	(6,615,191)	(71,988,179)	-	(3,227,212)	(81,830,582)

- ※ 기타 : 연결범위 변동에 의한 증감액 및 환율변동에 의한 증감액 포함
- ※ 주요 유형자산에 대한 객관적인 시가판단이 어려워 기재를 생략합니다.
- ※ 상기 시설 및 설비현황은 연결기준입니다.

(2) 시설투자현황

당사는 2012년중 22.8조를 미래대비 시설투자에 사용하였으며, 대부분 반도체와 LCD사업의 라인 성능 개선 등에 투자되었습니다. 2013년 시설투자는 글로벌 경기 등을 검토하여 탄력적으로 운영할 계획입니다.

[부문별 시설투자금액]

[단위 : 억원]

사업부문	구분	투자기간	대상 자산	제44기 투자액	비고
반도체	신/증설 보완 등	'12.1~'12.12	건물/설비	138,481	
LCD	신/증설 보완 등	'12.1~'12.12	건물/설비	48,824	
기타	기타	'12.1~'12.12	건물/설비	41,193	
합 계				228,498	

5. 매출

가. 매출실적

제44기 누적 매출은 201조 1,036억으로 전년동기 대비 21.9% 증가하였습니다. 부문별로 보면 DMC 부문은 스마트폰 판매증가 영향 등으로 36.2% 증가하였고, DS 부문은 LCD 가격의 안정화 및 OLED 매출 증가 영향으로 전년대비 3.8% 증가하였습니다.

(단위 : 억원)

부문	사업부문	매출유형	품 목		제44기 ('12.1.1~12.31)	제43기 ('11.1.1~12.31)	제42기 ('10.1.1~12.31)
DMC 부문	CE	상 품 제 품 용 역 기타매출	CTV,모니터, 에어컨, 세탁기, 냉장고 등	합계	484,437	472,966	457,078
	부문 계		합계	1,583,280	1,162,194	1,043,184	
DS 부문	반도체	상 품 제 품 용 역 기타매출	Memory, System LSI 등	합계	348,866	369,896	376,388
	부문 계		합계	682,873	657,747	681,923	
기 타	기 타	기타매출	-	합계	△255,117	△169,923	△178,804
합 계				합계	2,011,036	1,650,018	1,546,303

※ 부문간 매출액 포함 기준입니다.(연결기준)

[△는 부(-)의 수치임]

※ 제44기 기준으로 재작성되었습니다.

- 주요제품별 매출실적

(단위 :억원)

구 분	제44기 ('12.1.1~12.31)	제43기 ('11.1.1~12.31)	제42기 ('10.1.1~12.31)
영상기기	350,381	348,024	350,747
무선	928,892	534,296	381,473
MEMORY	208,640	227,046	258,321
LCD	329,994	292,430	299,200

※ 부문간 매출액 포함 기준입니다.(연결기준)

※ 제44기 기준으로 재작성되었습니다.

나. 판매경로

■ 국 내

- 생산자(공장) --> 대리점 --> 소비자
- 생산자(공장) --> 유통업체(양판점, 할인점, 백화점, 홈쇼핑, 인터넷)--> 소비자
- 생산자(공장) --> 통신사업자(SKT, KT, LG유플러스)--> 소비자
- 생산자(공장) --> 소비자

1) 물류흐름

- 생산(회사 물류센터) --> 대리점, 유통업체, 통신사업자 ----- > 소비자
- 생산(회사 물류센터) -----> 소비자

2) 유통구조

- 제조자 --> 대리점 -----> 소비자
- 제조자 --> 대리점 --> 농협, 구판장, 계열점 -----> 소비자
- 제조자 --> 유통업체 (양판점, 할인점, 백화점, 홈쇼핑, 인터넷) --> 소비자
- 제조자 --> 통신사업자 -----> 소비자
- 제조자 -----> 실수요자 (일반기업체 등)
- 제조자 -----> 소비자

■ 해 외

- 생산법인----->소비자
- 생산법인-->판매법인-->Retailer----->소비자
- 생산법인-->판매법인-->Dealer-->Retailer----->소비자
- 생산법인-->판매법인-->Distributor-->Dealer-->Retailer----->소비자
- 생산법인-->판매법인-->통신사업자 ----->소비자
- 생산법인-->물류법인-->판매법인-->Retailer----->소비자
- 생산법인-->물류법인-->판매법인-->Dealer-->Retailer----->소비자
- 생산법인-->물류법인-->판매법인-->Distributor-->Dealer-->Retailer-->소비자

■ 판매경로별 매출액 비중

경로	도매	소매	특직관	기타
비중	30%	27%	38%	5%

※ Global기준임

다. 판매방법 및 조건

■ 국 내

구분	판매경로	대금회수조건	부대비용 비용분담
전속	대리점	- 약정여신수금(현금,30일여신) (담보 100%내 여신적용)	- 사안별 상호 협의하에 일부 분담
유통업체	양판점, 할인점, 백화점, 홈쇼핑, 인터넷	개별계약조건	- 사안별 상호 협의하에 일부 분담
특직관	일반기업체등	개별계약조건	없음

■ 해 외

구분	판매경로	대금회수조건	부대비용 비용분담
Retailer	소매점	개별계약조건	- 사안별 상호 협의하에 일부 분담
Dealer	양판점, 할인점, 백화점	개별계약조건	- 사안별 상호 협의하에 일부 분담
Distributor	현지 거래선 직판 영업	개별계약조건	- 사안별 상호 협의하에 일부 분담
B2B	일반기업체등	개별계약조건	없음

라. 판매전략

- 시장지배력 강화

- 유통경쟁력 확대
- 영업역량 강화
- 고객/시장 중심 Operation 역량 강화
- 선택과 집중을 통한 마케팅 효율성 극대화

마. 주요 매출처

2012년 누적기준 당사의 주요 매출처는 APPLE, DEUTSCHE TELEKOM, SPRINTNEXTEL, SONY, BEST BUY 등 입니다. 당사 주요 5대 매출처에 대한 매출 비중은 전체 매출액 대비 약 13% 수준입니다.

6. 수주상황

2012년말 현재 주문생산에 의한 장기공급계약 수주현황은 없습니다.

7. 시장위험과 위험관리

당사의 재무위험 관리는 영업활동에서 파생되는 시장위험, 신용위험 및 유동성위험을 최소화하는데 중점을 두고 있습니다. 당사는 이를 위하여 각각의 위험요인에 대해 면밀하게 모니터링하고 대응하는 재무위험 관리정책 및 프로그램을 운영하고 있습니다.

재무위험 관리는 재정팀이 주관하고 있으며, 사업부, 국내외 종속회사와의 공조 하에 주기적으로 재무위험의 측정, 평가 및 헷지 등을 실행하고 글로벌 재무위험 관리정책을 수립하여 운영하고 있습니다.

또한, 당사는 해외 지역별 중심지(미국, 영국, 싱가포르, 중국, 일본, 브라질, 러시아)에 금융관리요원을 파견하여 지역 금융센터를 운영함으로써, 글로벌 재무위험을 관리하고 있습니다.

당사의 재무위험관리의 주요 대상인 금융자산은 현금 및 현금성자산, 단기금융상품, 매도가 능금융자산, 매출채권 및 기타채권 등으로 구성되어 있으며, 금융부채는 매입채무, 차입금, 사채 및 기타채무 등으로 구성되어 있습니다.

가. 시장위험

(1) 환율변동위험

당사는 글로벌 영업활동을 수행함에 따라 보고통화와 다른 외화 수입, 지출이 발생하고 있습니다. 이로 인해 환율변동위험에 노출되는 환포지션의 주요 통화로는 USD, EUR, JPY, CNY 등이 있습니다.

당사는 영업활동에서 발생하는 환위험의 최소화를 위하여 수출입등의 경상거래 및 예금, 차입 등의 자금거래시 현지통화로 거래하거나 입금 및 지출 통화를 일치시키는 것을 원칙으로 함으로써 환포지션 발생을 최대한 억제하고 있습니다. 당사의 환위험 관리 규정에서는 환위험의 정의, 측정주기, 관리주체, 관리절차, 헷지 기간, 헷지 비율 등을 정의하고 있습니다.

당사는 투기적 외환거래는 금지하고 있으며, 글로벌 환관리 시스템을 구축하여 각 개별회사의 환위험을 주기적으로 모니터링, 평가 및 관리하고 있습니다.

보고기간종료일 현재 각 연결대상 회사가 보유한 외화금융자산 및 외화금융부채는 다음과 같습니다.

(단위 :백만원)

구 분	2012년말				2011년말			
	USD	EUR	JPY	기타	USD	EUR	JPY	기타
외화금융자산	12,709,235	1,085,390	178,373	1,577,076	12,310,076	660,482	568,204	1,288,309
외화금융부채	9,550,081	978,953	1,142,081	214,639	11,092,528	524,075	1,064,553	197,362

환위험에 노출되어 있는 자산에 대한 환율변동위험은 해당통화의 5% 절상 및 절하인 경우를 가정하여 계산하였습니다.

(단위 :백만원)

구 분	2012년말		2011년말	
	절상시	절하시	절상시	절하시
외화금융자산	777,504	(777,504)	741,354	(741,354)
외화금융부채	(594,288)	594,288	(643,926)	643,926
순효과	183,216	(183,216)	97,428	(97,428)

(2) 주가변동 위험

당사는 전략적 목적 등으로 매도가능금융자산으로 분류된 지분증권에 투자하고 있습니다. 이를 위하여 직접적 또는 간접적 투자수단을 이용하고 있으며 당기말 및 전기말 현재 출자지분의 공정가치는 각각 5,103,181백만원 및 3,149,926백만원입니다.

당기말 및 전기말 현재 지분증권(상장주식)의 주가가 약 1% 변동할 경우 기타포괄손익의 변동금액은 각각 44,359백만원 및 25,262백만원입니다.

(3) 이자율 위험

이자율 위험은 시장금리 변동으로 인한 재무상태표 항목의 가치변동(공정가치) 위험과 투자 및 재무활동으로부터 발생하는 이자수익, 비용의 현금흐름이 변동될 위험으로 정의할 수 있습니다. 이러한 당사의 이자율 변동위험은 주로 예금 및 변동금리부 차입금에서 비롯되며, 당사는 이자율 변동으로 인한 불확실성과 금융비용의 최소화를 위한 정책을 수립 및 운영하고 있습니다.

당사는 지역 및 글로벌 자금 공유 체제를 구축하여 외부차입을 최소화함으로써 이자율 위험의 발생을 제한하고 있으며, 주기적인 금리동향 모니터링 및 대응방안 수립을 통해 이자율 위험을 관리하고 있습니다.

보고기간종료일 현재 당사의 이자율변동위험에 대한 금융자산 및 금융부채의 공정가치는 다음과 같습니다.

(단위 :백만원)

구 분	2012년말		2011년말	
	고정금리	변동금리	고정금리	변동금리
금융자산	59,351,335	7,816,434	50,476,935	2,838,767
금융부채	40,632,972	2,186,448	41,129,584	880,702

당사의 이자율 민감도는 다음의 가정에 근거하여 결정됩니다.

- 변동금리부 금융상품의 이자수익 및 비용에 영향을 미치는 시장이자율의 변동

이러한 가정하에서 보고기간종료일 현재 당사의 금융자산 및 부채에 대하여 1%의 이자율의 변동이 발생할 경우 금융손익 변동은 다음과 같습니다.

(단위 :백만원)

구 분	2012년말		2011년말	
	이자율 상승시	이자율 하락시	이자율 상승시	이자율 하락시
금융자산	78,164	(78,164)	28,388	(28,388)
금융부채	(21,864)	21,864	(8,807)	8,807
순효과	56,300	(56,300)	19,581	(19,581)

나. 신용위험

신용위험은 통상적인 거래 및 투자활동에서 발생하며 고객 또는 거래상대방이 계약조건상의무사항을 지키지 못하였을 때 발생합니다. 이러한 신용위험을 관리하기 위하여 고객과 거래상대방의 재무상태와 과거 경험 및 기타 요소들을 고려하여 주기적으로 재무신용도를 평가하고 있으며, 고객과 거래상대방 각각에 대한 신용한도를 설정, 관리하고 있습니다.

신용위험은 금융기관과의 거래에서도 발생할 수 있으며 해당거래는 현금 및 현금성자산, 각종 예금 그리고 파생금융상품 등의 금융상품 거래를 포함합니다. 이러한 위험을 줄이기 위해, 당사는 국제 신용등급이 높은 은행들(S&P A등급 이상)에 대해서만 거래를 하는 것을 원칙으로 하고 있으며, 기존에 거래가 없는 금융기관과의 신규거래는 재정팀과 지역 금융센터의 승인, 관리, 감독 하에 이루어지고 있습니다. 당사가 체결하는 금융계약은 부채비율 제한 조항, 담보제공, 차입금 회수 등의 제약조건이 없는 계약을 위주로 체결하고 있으며, 기타의 경우 별도의 승인을 받아 거래하도록 되어 있습니다.

따라서, 당사에 노출된 신용 위험은 제한적일 것으로 판단하고 있으며 2012년말 및 2011년말 현재 당사의 금융자산 장부금액은 손상차손 차감 후 금액으로 당사의 신용위험 최대노출액을 나타내고 있습니다.

2012년말 및 2011년말 현재 당사의 채권 중 주요 5대 고객이 차지하는 비중과 금액은 각각 12.9%, 3,074,791백만원과 12.9%, 2,831,801백만원이며, 2012년말 현재 당사의 채권중 3대 국가별 비중은 각각 18.2%, 13.8% 및 9.4%(2011년말:16.0%, 14.7% 및 10.4%)입니다.

다. 유동성 위험

당사는 대규모 투자가 많은 사업의 특성상 적정 유동성의 유지가 매우 중요합니다. 당사는 적정 유동성의 유지를 위하여 주기적인 자금수지 예측, 필요 현금수준 추정 및 수입, 지출 관리 등을 통하여 적정 유동성을 유지, 관리하고 있습니다.

당사는 주기적으로 미래 현금흐름을 예측하여 유동성 위험을 사전적으로 관리하고 있습니다. 이상징후가 발견될 경우 지역 금융센터와 공조하여 Cash Pooling 등 글로벌 금융통합 체제를 활용한 유동성 지원을 시행하고 있으며, 필요시 지역 금융센터 및 본사의 추가적인 금융 지원으로 대응하는 유동성 관리 프로세스를 갖추고 있습니다. Cash Pooling은 자금부족 회사와 자금잉여 회사간 자금을 공유하는 체제로 개별회사의 유동성 위험을 최소화하는 한편 자금운용 부담 경감 및 금융비용 절감 등의 효과가 있어 당사의 사업 경쟁력 강화에 기여하고 있습니다.

이와는 별도로 유동성 위험에 대비하여 당사는 무역금융 및 당좌차월 한도를 확보 하고 있으며 종속회사도 본사의 지급보증 등을 통하여 필요한 차입한도를 확보하고 있습니다. 또한, 대규모 시설투자의 경우에는 내부유보 자금의 활용이나 장기차입을 통하여 조달기간을 매치시켜 유동성 위험을 최소화하고 있습니다.

보고기간종료일 현재 금융부채에 대하여 보고기간종료일로부터 계약만기일까지의 잔여만기에 따라 만기별로 구분된 유동성은 다음과 같습니다.

(1) 2012년말

(단위 :백만원)

구 분	3개월이내	~6개월	~1년	1~5년	5년초과
금융부채	32,257,940	1,690,825	2,371,879	7,006,975	76,236

(2) 2011년말

(단위 :백만원)

구 분	3개월이내	~6개월	~1년	1~5년	5년초과
금융부채	31,045,236	1,134,966	3,951,111	6,467,585	92,737

위의 분석에 포함된 금융부채는 보고기간 말로부터 계약 만기일까지의 잔여기간에 따라 만기별로 구분되었습니다. 계약 만기일까지의 잔여기간에 따른 만기별 구분에 포함된 현금흐름은 현재가치 할인을 하지 않은 금액입니다. 한편, 매매목적 파생금융부채는 계약상 만기가 파생상품의 현금흐름의 시기를 이해하는 데 필수적이지 아니하기 때문에 그 공정가치 79,212백만원 (전기말: 40,932백만원)이 3개월 미만 구간에 포함되어 있습니다. 이러한 파생상품 계약은 만기보다는 순공정가치 기준으로 관리됩니다. 순액으로 결제되는 파생상품은 당사의 환율변동을 관리할 목적으로 계약한 통화선도로 구성되어 있습니다.

상기 금융부채 외 임대주택관련 채무보증으로 노출된 유동성 위험의 최대금액은 151,817백만원 (전기: 153,989백만원)입니다.

라. 자본위험관리

당사의 자본관리목적은 건전한 자본구조를 유지하는 데 있습니다. 당사는 자본관리지표로 부채비율을 이용하고 있으며 이 비율은 총부채를 총자본으로 나누어 산출하고 있으며 총부채 및 총자본은 연결재무제표의 금액을 기준으로 계산합니다.

당사의 자본위험관리 정책은 전기와 변동이 없었으며 당기 중 당사의 신용등급과 관련하여 S&P는 A등급을 부여하였으며 Moody's는 A1을 부여하고 있습니다.

2012년말과 2011년말 기준 당사의 부채비율은 다음과 같습니다.

(단위 : 백만원)

구 분	2012년말	2011년말
부 채	59,591,364	54,486,633
자 본	121,480,206	101,313,630
부채비율	49.1%	53.8%

8. 파생상품 및 풋백옵션 등 거래 현황

당사는 원익아이피에스, FTS사 등의 전환사채, 신화 인터텍(주)의 신주인수권부사채를 보유하고 있으며, 2012년말 현재 파생상품 가치는 아래와 같습니다.

(단위 : 백만원)

	자산	부채	평가이익	평가손실
풋-옵션 등	24,528	-	9,130	65,560
계	24,528	-	9,130	65,560

※ 옵션가치 산정은 블랙솔즈 모형 등을 사용

환율 변동 리스크 관리를 위하여 당사의 종속회사는 장부 통화가 아닌 외화 포지션에 대하여 통화선도(Currency Forward) 상품을 매매하여 헷지합니다.

또한, 해외법인은 위험회피목적으로 1년 미만 만기 통화선도를 은행을 통하여 매수 또는 매도합니다.

2012년말 현재, 체결 중인 통화선도 거래에 대한 내역은 아래와 같습니다.

(단위 : 백만원)

	자산	부채	평가이익	평가손실
통화선도	23,021	79,174	22,454	67,572
계	23,021	79,174	22,454	67,572

9. 경영상의 주요계약 등

거래선	항 목	내 용
삼성엘이디 주식회사	계약 유형	흡수합병
	체결시기 및 기간	2012.01.20
	목적 및 내용	발광다이오드(LED) 사업의 경영 효율성 증대
	대금수수 방법	-
	기타 주요내용	합병기일 : 2012.04.01
[합병회사] 삼성디스플레이	계약 유형	흡수합병
[피합병회사] 삼성모바일디스 플레이, 에스엘시 디	체결시기 및 기간	2012.04.27
	목적 및 내용	LCD 및 OLED 사업의 경영 효율성 증대
	대금수수 방법	-
	기타 주요내용	합병기일 : 2012.07.01
Samsung Electronics Hainan Fiberoptics Co., Ltd.(SEHF)	계약 유형	지분 인수
	체결시기 및 기간	2012.06.25(이사회 결의일)
	목적 및 내용	사업 시너지효과 제고를 통한 사업경쟁력 확보
	대금수수 방법	-
	기타 주요내용	출자일자 : 2012.09.10 당사 해외자회사인 Samsung Electronics Hainan Fiberoptics Co., Ltd.(SEHF)가 보유하고 있는, 손자회사인 에스이에이치에프 코리아 주식회사 지분(100%)을 전량 취득
[합병회사] 삼성메디슨	계약 유형	흡수합병
[피합병회사] 프로소닉	체결시기 및 기간	2012.06.28
	목적 및 내용	시스템과 프로브 통합을 통한 제품 경쟁력 제고
	대금수수 방법	-
	기타 주요내용	합병기일 : 2012.09.01
에스에이치에 프 코리아 주식회 사	계약 유형	흡수합병
	체결시기 및 기간	2012.09.26
	목적 및 내용	카메라모듈, 터치스크린패널 등의 기술경쟁력 확보를 통한 휴대폰사업의 경영 효율성 증대 및 제조경쟁력 강화를 통해 주주가치 제고
	대금수수 방법	-
	기타 주요내용	합병기일 : 2012.12.01
[합병회사] 세메스	계약 유형	흡수합병
[피합병회사] 세크론,	체결시기 및 기간	2012.10.18
	목적 및 내용	합병당사회사들의 기술, 인프라, 제조역량, 글로벌판매망 등을 활용하여 반도체 장비 사업 시너지를 극대화하여 미래성장동력으로 육성하고자 함

지이에스	대금수수 방법	-
	기타 주요내용	합병기일 : 2013.01.01

당사는 발광다이오드(LED) 사업의 경영 효율성 증대를 위해 삼성엘이디 주식회사를 2012년 4월 1일자로 흡수합병 하였으며, 당사의 자회사인 삼성디스플레이는 LCD 및 OLED 사업의 경영 효율성 증대를 위해 삼성모바일디스플레이와 에스엘시디를 2012년 7월 1일자로 흡수합병 하였습니다. 또한 휴대폰 사업의 경영 효율성 증대를 위해 자회사인 에스이에이치에프 코리아 주식회사를 2012년 12월 1일자로 흡수합병하였습니다.

10. 연구개발활동

가. 연구개발활동의 개요 및 연구개발비용

당사는 고객의 요구를 먼저 파악하고 발상의 전환을 통해 창조적이고 혁신적인 제품, 미래를 선도하는 기술을 지속적으로 창출하여 세계 시장을 선도해 나가고 있습니다.

창조적이고 혁신적인 제품을 준비하고 있으며 세계 IT업계에서의 위상을 더욱 굳건히 하기 위해 차세대 기술과 원천기술을 확보하여 세계 산업 기술을 이끄는 진정한 선도기업 (Leading Company)이 되도록 최선을 다하고 있습니다.

[연구개발비용]

(단위 : 백만원)

과 목		제44기	제43기	제42기
연구개발비용 계		11,892,434	10,286,740	9,375,509
회계	개발비 자산화(무형자산)	359,639	331,576	311,510
처리	연구개발비(비용)	11,532,795	9,955,164	9,063,999
연구개발비 / 매출액 비율 [연구개발비용 계 ÷ 당기매출액 × 100]		5.9%	6.2%	6.1%

※ 연결기준이며, 한국채택국제회계기준에 따라 작성되었습니다.

※ 제44기 기준으로 재작성되었습니다.

2012년 당사의 연구개발비용은 매출액의 5.9%인 11조 8,924억이며, 자산화된 3,596억을 제외한 11조 5,328억원을 당기 비용으로 회계처리하였습니다.

나. 연구개발 조직 및 운영

■ 국내

당사는 3계층의 연구개발 조직을 운영하고 있습니다. 1~2년 내에 시장에 선보일 상품화 기술을 개발하는 각 부문의 산하 사업부 개발팀, 3~5년 후의 미래 유망 중장기 기술을 개발하는 각 부문연구소, 그리고 미래 성장엔진에 필요한 핵심 요소 기술을 선행 개발하는 종합기술원 등으로 연구 개발 구조를 체계화하여 운영하고 있습니다.

종합기술원은 무한탐구를 실현하며 미래를 주도할 최첨단 기술의 산실로서 설립된 삼성전자의 중앙연구소로 미래성장엔진 가시화와 주력사업의 기술 경쟁력 강화 등 전사 차원에서 유망 성장분야에 대한 연구개발 방향 제시와 창의적 R&D 체제를 구축하고 있습니다.

■ 해외

미국(SISA, DTL), 영국(SERI), 러시아(SMRC), 이스라엘(STRI, SIRC), 인도(SISO, SISC), 일본(SYRI), 중국(BST, SSCR, SCRC, STMC) 등의 지역에 연구개발 조직을 운영하고 있으며 제품개발 및 기초기술연구 등의 연구활동을 수행중입니다.

代表理事

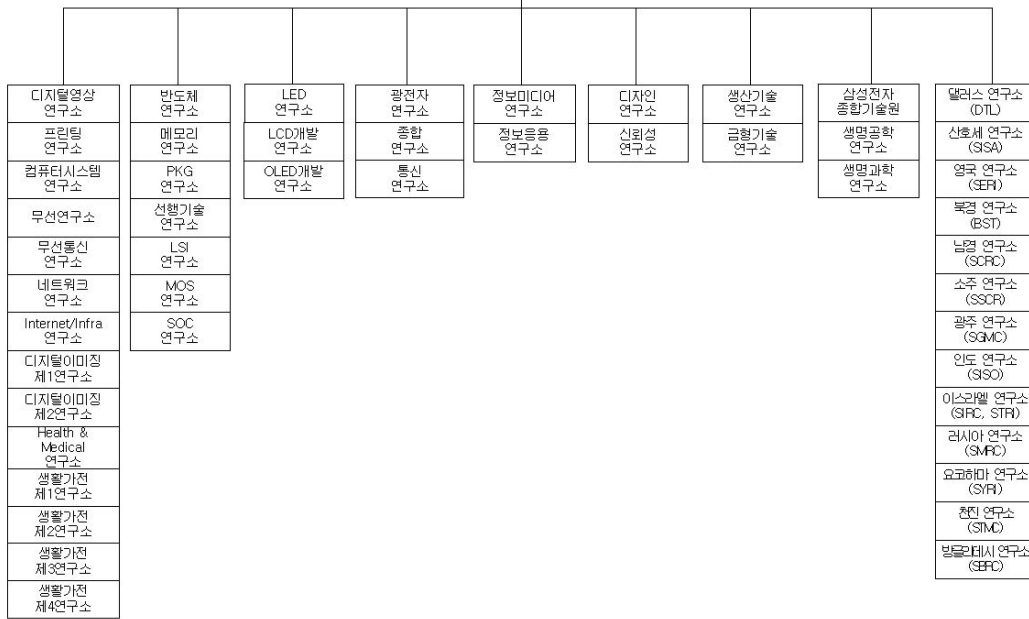

※ 연구개발 조직도는 2012.12.31일 기준입니다.

다. 연구개발실적

연구과제	연구결과 및 기대효과	제품 등에 반영된 경우 제품 등의 명칭 및 반영내용
스마트 TV 모니터	<input type="checkbox"/> 스마트 모니터 (TB750, 24"/27) - MHL을 통한 모바일기기 연결성 지원. - WiDi를 통한 무선 화면 전송 지원. - 스마트 허브, 스마트 TV 앱 이용 가능. - AllShare 및 Connect Share 기능. - 7W x 2채널 스피커. - 비대칭 슬림 디자인.	<input type="checkbox"/> 지역 : 미주/구주/국내 등 <input type="checkbox"/> 출시 : '12.2月
버진미디어향 셋탑박스 (SetTopBox)	<input type="checkbox"/> 영국 버진미디어 방송사업자향 셋탑박스 상용화 공급 - 케이블방송 시청용 셋탑 박스 개발 (TiVo미들웨어탑재) - HD 방송 시청 및 대용량 녹화기능 탑재 (1T급) ※ 버진미디어 : 영국 최대 미디어 그룹	<input type="checkbox"/> 지역 : 영국 <input type="checkbox"/> 출시 : '12.2月
스마트 TV 서비스	<input type="checkbox"/> '12년 스마트 TV 서비스 런칭 - Cloud 기반 가족 間 콘텐츠 공유 서비스 - 유아 콘텐츠 제공 및 관리 서비스 - 맞춤형 운동 Guide 및 관리 서비스 - 다양한 Device의 콘텐츠 공유 서비스 <input type="checkbox"/> SDK3.1 Public Release (3月) - Smart Control 입력장치 기능 및 In-App 광고 탑재 - Utility tool (Automatic Testing Tool) 제공	<input type="checkbox"/> 지역 : 전세계 <input type="checkbox"/> 출시 : '12.2月
Smart Input Device	<input type="checkbox"/> 스마트 무선 키보드 도입 - QWERTY 문자입력 및 Touch Pad로 기기 제어 용이 - Bluetooth Pairing하여 TV 外 Mobile 기기도 제어	<input type="checkbox"/> 지역 : 미주/국내/구주 등 <input type="checkbox"/> 출시 : '12.2月 <input type="checkbox"/> 적용 제품: - BT 대응 LED/PDP 제품
스마트 스테이션 모니터	<input type="checkbox"/> 스마트 스테이션 모니터 (CB750, 24") - Wireless PC 화면 연결 지원 - 모바일 컨트롤 기능 지원 - MHL을 통한 모바일기기 연결성 지원 - 2대 PC 제어 기능 (Drag & Drop으로 파일 전송 등) - USB Hub 및 USB Super Charging 지원 - 5W x 2 채널 스피커.	<input type="checkbox"/> 지역 : 미주/구주/국내 外 <input type="checkbox"/> 출시 : '12.5月

<p>일체형 Cloud Monitor</p>	<p><input type="checkbox"/> Product Concept</p> <ul style="list-style-type: none"> - 일체형 Cloud Display Monitor(AMD Solution) * Cloud Display Monitor란 : 효율적 IT 자원 관리 및 보안 강화를 기대할 수 있는 차세대 IT Infra Solution인 Server-Based Computing 환경 구축을 위한 일체형 LED 모니터 <p><input type="checkbox"/> 개발 목적 및 효과</p> <ul style="list-style-type: none"> - EnergyStar5.0 및 Erp(구주 에너지 강제규격) 대응 - 2 chip solution AMD Ontario로 Platform / DDR3 및 SSD 적용 / FAN LESS 구현 - 23.6" 16:9, 19" 5:4 Format Line-up 추가에 따른 영업 확판 기회증대 - ECO-Friendly → LED BLU 적용/Energystar/TCO/Thin Design - VMware/Citrix 가상화 solution 대응 판매 Channel 확보 	<p><input type="checkbox"/> 지역 : 전세계</p> <p><input type="checkbox"/> 출시 : '12.12月</p> <p><input type="checkbox"/> 인치 : 19"/23.6"</p>
<p>LFD DEC (LH40DECPLBA/ZA)</p>	<p><input type="checkbox"/> Product Concept</p> <ul style="list-style-type: none"> - 기존 Genoa-P에서 LFD전용 신규 Echo-E 칩 적용 - ST Athena 칩을 이용한 DP LoopOut & DP1.2 MST - 24/7 운영 가능한 Heavy Usage LED 모델군 - 정보 전달 목적을 위하여 요구하는 고휘도 (700nit) Anti-Glare 사양 <p><input type="checkbox"/> 사양 및 효과</p> <ul style="list-style-type: none"> - 패널 : 신규, Edge-LED, 700nit - SMPS (PD-Board) : 신규 - 일 12시간 사용 기준 판매(보증기간 3년) - 안전규격 60950-1(모니터 규격), EMC class A - 리모콘은 TM1240B - 스탠드 기본 제공 없음 (옵션 액세서리로 운영) - 경쟁사 Line up 대응 - LFD 제품 Line-up 확충 	<p><input type="checkbox"/> 지역 : 전세계</p> <p><input type="checkbox"/> 출시 : '12.10月</p> <p><input type="checkbox"/> 인치 : 40"/46"/55"</p>
<p>고해상도 대형 TV 패널 개발</p>	<p><input type="checkbox"/> Main Stream TV 제품 차별화 및 경쟁력 확보</p>	<p><input type="checkbox"/> 지역 : 전세계</p> <p><input type="checkbox"/> 출시 : '13.1Q</p>
<p>고해상도 저소비전력 Tablet 제품 기술</p>	<p><input type="checkbox"/> 투과율향상에 의한 Tablet 제품의 저소비전력 달성 및 생산 수율 향상</p>	<p><input type="checkbox"/> 지역 : 전세계</p> <p><input type="checkbox"/> 출시 : '12.4Q</p>
<p>컴퓨터용 20나노급 4GB DDR3 D램 양산</p>	<p><input type="checkbox"/> 세계 최초 20나노급 4GB DDR3 D램 양산</p> <ul style="list-style-type: none"> - '09년 50나노 4GB이후 4세대 연속 최초 개발 - 서버向 최고속도 1,833Mbps 전송 속도 구현 <p><input type="checkbox"/> 서버에서 PC시장까지 최첨단 '그린메모리'로 고부가가치 D램 시장에서 경쟁력우위 지속 유지</p>	<p><input type="checkbox"/> 지역 : 전세계</p> <p><input type="checkbox"/> 출시 : '12.2月</p> <p><input type="checkbox"/> 명칭 : 4GB DDR3 D램</p>

<p>모바일용 20나노급 4Gb LPDDR2 모바일 D램 양산</p>	<p><input type="checkbox"/> 세계 최초 20나노급 4GB 모바일 D램 양산 - 1Gb부터 4GB까지 업계 최대용량 제품군 양산 - 4GB로 업계 유일 초박형 0.8mm 솔루션 제공</p> <p><input type="checkbox"/> 향후 20나노 D램 비중 증대로 4GB시장 본격 확대 프리미엄 메모리 시장에서 경쟁력우위 지속 유지</p>	<p><input type="checkbox"/> 지역 : 전세계 <input type="checkbox"/> 출시 : '12.4월 <input type="checkbox"/> 명칭 : 4GB LPDDR2 모바일 D램</p>
<p>컴퓨터용 30나노급 4GB DDR4 D램 개발</p>	<p><input type="checkbox"/> 세계 최초 차세대 30나노급 4GB DDR4 D램 개발 - '11년 2Gb DDR4 D램에 이어 16Gb 최초 출시 - 향후 최고 속도 3,2Mb/s 구현 제품 개발 추진</p> <p><input type="checkbox"/> '13년 20나노급 제품 양산으로 차별화시장 창출 및 고성능 그린 메모리로 경쟁력 우위 지속 강화</p>	<p><input type="checkbox"/> 지역 : 전세계 <input type="checkbox"/> 출시 : '12.6월 <input type="checkbox"/> 명칭 : 4GB DDR4 D램</p>
<p>모바일용 30나노급 4Gb LPDDR3 모바일 D램 양산</p>	<p><input type="checkbox"/> 세계 최초 차세대 30나노급 4Gb 모바일 D램 양산 - 1GB부터 2GB까지 업계 최대 LPDDR3제품군 양산 - 2GB로 업계 유일 초박형 0.8mm 솔루션 제공</p> <p><input type="checkbox"/> 향후 고성능 차세대 LPDDR3 D램 시장 선점으로 프리미엄 메모리 시장에서 경쟁력우위 지속 유지</p>	<p><input type="checkbox"/> 지역 : 전세계 <input type="checkbox"/> 출시 : '12.8월 <input type="checkbox"/> 명칭 : 4Gb LPDDR3 모바일 D램</p>
<p>모바일용 20나노급 128GB eMMC 내장스토리지양산</p>	<p><input type="checkbox"/> 세계 최초 고성능 20나노급 128GB eMMC 양산 -'12.7월 64GB 양산에 이어 '12.8월 128GB 출시 - 8GB Full HD 콘텐츠를 15편 저장 가능</p> <p><input type="checkbox"/> 외장 메모리카드 Class10보다 5배 고속 동작으로 차세대 고성능 모바일기기 시장을 지속 확대</p>	<p><input type="checkbox"/> 지역 : 전세계 <input type="checkbox"/> 출시 : '12.8월 <input type="checkbox"/> 명칭 : 128GB eMMC 내장메모리카드</p>
<p>컴퓨터용 2y나노 4Gb DDR3 D램 양산</p>	<p><input type="checkbox"/> 세계 최초 최첨단 2y나노 4Gb DDR3 D램 양산 - '09년부터 4년 연속 新공정 적용 D램을 출시 - 최고 성능의 저전력 특성으로 제품 경쟁력 강화</p> <p><input type="checkbox"/> '13년 20나노급 제품 본격 양산으로 차별화시장 매출 지속 확대로 사업 경쟁력 우위 지속 강화</p>	<p><input type="checkbox"/> 지역 : 전세계 <input type="checkbox"/> 출시 : '12.10월 <input type="checkbox"/> 명칭 : 4Gb DDR3 D램</p>
<p>컴퓨터용 2y나노 512GB SSD 양산</p>	<p><input type="checkbox"/> 세계 최고 성능 대용량 512GB SSD 양산 - 업계 최초로 고성능 3bit MLC로 고성능SSD 개발 - 고급형/보급형SSD 동시양산으로 시장확대 주도</p> <p><input type="checkbox"/> '13년 프리미엄 울트라노트북 시장 본격 확대로 프리미엄 메모리시장에서 사업 경쟁력 지속 강화</p>	<p><input type="checkbox"/> 지역 : 전세계 <input type="checkbox"/> 출시 : '12.10월 <input type="checkbox"/> 명칭 : 512GB SSD</p>
<p>모바일용 10나노급 64GB eMMC 내장스토리지양산</p>	<p><input type="checkbox"/> 세계 최초 차세대 규격 적용 64GB eMMC 양산 - '12.7월 eMMC 4.5 제품에 이어 차세대제품 출시 - '12.10월부터 최고성능 10나노급 64Gb 낸드탑재</p> <p><input type="checkbox"/> 외장 메모리카드 Class10보다 10배 고속 동작 초소형 패키지로 고성능 모바일기기 시장을 선점</p>	<p><input type="checkbox"/> 지역 : 전세계 <input type="checkbox"/> 출시 : '12.11월 <input type="checkbox"/> 명칭 : 64GB eMMC 내장메모리카드</p>

11. 그 밖에 투자이사결정에 필요한 사항

가. 지적재산권관련

당사는 R&D활동의 지적 재산화에도 집중하여 2012년 11조 9천억원의 R&D 투자를 통해 국내특허 6,166件 출원, 해외특허 11,973件을 출원하였습니다. 이를 통해 2012년 미국 특허취득건수는 5,081件으로 2006년부터 IBM에 이어 7년 연속으로 2位를 유지하고 있습니다.

< 국가별 등록 건수('12년末 기준, 누적)>

(단위 : 件)

국가	한국	미국	유럽	중국	일본	기타국가
건수	36,078	30,641	12,899	9,260	6,668	7,449

당사는 1984년 최초로 미국 특허를 등록시킨 이래 현재 세계적으로 총 102,995件의 특허를 보유하고 있으며, 특히 미국에서의 분쟁에 효과적으로 대응하고자 누적 건수기준 한국특허 다음으로 미국에서 많은 특허를 보유하고 있습니다.

< 연도별 특허등록 건수>

(단위 : 件)

특허등록	'12년	'11년	'10년	'09년	'08년	'07년
한국	2,013	1,610	1,612	1,485	4,740	10,974
미국	5,081	4,894	4,551	3,611	3,515	2,725

이들은 대부분 플래쉬메모리, System LSI, DTV, HHP, LCD등에 관한 특허로써 당사 전략 사업 제품에 쓰이거나 향후 활용될 예정으로, 사업보호의 역할뿐만 아니라, 유사기술/특허의 난립과 경쟁사 견제의 역할도 하고 있습니다. 또한 미래사업 진출을 대비한 선행 특허확보 활동으로써 新소재, 新Multimedia Codec, 차세대무선통신 관련 특허들이 일부 차지하고 있어 향후 신규사업 진출시 사업보호의 역할이 기대되고 있습니다.

당사는 특허뿐 아니라 스마트폰, LED TV 등에 적용된 당사 고유의 디자인을 보호하고자 디자인특허 확보도 강화하여 2012년에는 미국에서 378件의 디자인특허를 취득하였습니다.

나. 환경관련 규제사항

당사는 법률에서 정하고 있는 각종 제품환경 규제와 사업장관리 환경규제를 철저히 준수하고 있습니다. 또한 정부의 저탄소 녹색성장 정책에 부응하여 '녹색기술·녹색사업 인증' 취득을 확대하고 있으며 법규에서 요구하는 사업장에서 발생하는 '온실가스 배출량과 에너지사용량'을 정부에 신고하고 이해관계자들에게 관련정보를 투명하게 제공하고 있습니다.

(녹색기술·녹색사업 인증관련 내용은 X. 그 밖에 투자자 보호를 위하여 필요한 사항의 10. 녹색경영 부분을 참고하십시오.)

(제품 환경규제 준수)

전자제품은 일반적으로 소비자가 직접 휴대하거나, 가정에 설치하여 사용하고 있어 사용자 건강과 안전에 직간접적인 영향을 미칠 수 있기 때문에 관련 환경규제가 강화되고 있습니다.

이에 대해 당사는 부품 및 제품의 개발단계부터 제조, 유통, 사용, 폐기 등 제품의 전생애 (Life Cycle)에 걸쳐 환경영향 최소화 활동을 하고 있습니다. 유해물질을 제거한 부품 공급을 위해 "협력회사 에코파트너 인증" 제도를 운영하고 개발단계에서 제품의 친환경 요소(자원사용 절감, 에너지 절약, 유해물질 저감, 친환경소재 적용 등)를 제품에 반영하기 위해 "에코디자인 평가" 제도를 운영하며, 제품 사용 후 발생하는 폐전자제품을 회수하여 재활용하는 "폐제품 회수·재활용시스템"을 유럽, 북미, 한국, 일본 등에서 운영하고 있습니다. 이러한 활동은 전기전자제품 관련국내외 환경법규를 준수할 뿐만 아니라 회사와 제품의 차별화 요소로 기여하고 있습니다.

각국 관련 법률은 다음과 같습니다.

1. 폐제품 회수·재활용법 (例, EU WEEE Directive)
2. 유해물질사용 제한 (例, EU RoHS Directive, REACH Regulation)
3. 제품 에너지 소비효율 규정 (例, EU ErP Directive)

(사업장관리 환경규제 준수)

제품생산과정에서 발생하는 오염물질의 배출을 최소화하기 위하여 대기 오염방지 시설, 수질오염방지시설, 폐기물처리시설과 같은 환경오염방지 시설을 설치하여 운영함으로써 주변 환경에 대한 영향을 최소화 하도록 하고 있습니다.

이러한 사업장의 환경관리는 관련부처, 지방자치단체의 관리감독을 받고 있으며, 국내 및 글로벌 전 생산 사업장은 국제 환경안전보건경영시스템 인증 (ISO14001, OHSAS18001)을 취득하여 법규준수 및 자율관리 체제를 강화하고 있습니다.

국내외 주요한 관련법률은 다음과 같습니다.

1. 환경오염물질 배출 규제 : 수질 및 수생태계보전에 관한 법률, 대기환경보전법, 폐기물관리법, 소음진동관리법, 환경영향평가법 등
2. 온실가스 배출 관리 : 온실가스 배출량 신고, 목표관리제 등
3. 기타 사업장환경관리법 : 유해화학물질관리법, 악취방지법, 토양환경보전법 등

(온실가스 배출량 및 에너지 사용량 관리)

당사는 '저탄소 녹색성장 기본법' 제42조에 따라 온실가스 에너지 목표관리업체에 해당됩니다. 따라서 동법 제44조와 당국의 지침에 따라 제3자 검증을 마친 당사의 온실가스 배출량과 에너지사용량을 2011년 5월부터 정부 당국에 신고하고 이해관계자들에게 공개하고 있습니다. 정부에 신고된 당사 온실가스 배출량 및 에너지 사용량은 다음과 같습니다.

구분	2012년	2011년	2010년
온실가스(단위 : tCO ₂ e)	6,017,478	9,955,301	9,608,920
에너지(단위 : TJ)	91,330	125,370	114,918

※ 대상 : 국내 제조사업장, 사옥, 당사 소유 건물 등 총 60개 사업 현장

※ 2012년 실적은 삼성디스플레이 분사로 인해 LCD사업부문이 제외된 기준입니다.

당사는 온실가스 저감설비 도입과 에너지 절감활동을 통해 당사의 2012년 온실가스 배출허용량과 에너지 사용허용량 목표를 달성하였습니다.

III. 재무에 관한 사항

1. 요약연결재무정보

(단위 : 백만원)

구 분	제 44기	제 43기	제 42기	제 41기
	2012년 12월말	2011년 12월말	2010년 12월말	2009년 12월말
[유동자산]	87,269,017	71,502,063	61,402,589	54,211,297
· 현금및현금성자산	18,791,460	14,691,761	9,791,419	10,149,930
· 단기금융상품	17,397,937	11,529,905	11,529,392	8,629,113
· 단기매도가능금융자산	1,258,874	655,969	1,159,152	2,104,420
· 매출채권	23,861,235	21,882,127	19,153,114	17,818,740
· 재고자산	17,747,413	15,716,715	13,364,524	9,839,329
· 기타	8,212,098	7,025,586	6,404,988	5,669,765
[비유동자산]	93,802,553	84,298,200	72,906,214	57,972,117
· 장기매도가능금융자산	5,229,175	3,223,598	3,040,206	1,489,138
· 관계회사 및 조인트벤처 투자	8,785,489	9,204,169	8,335,290	7,334,705
· 유형자산	68,484,743	62,043,951	52,964,594	43,560,295
· 무형자산	3,729,705	3,355,236	2,779,439	1,256,008
· 기타	7,573,441	6,471,246	5,786,685	4,331,971
자산총계	181,071,570	155,800,263	134,308,803	112,183,414
[유동부채]	46,933,052	44,319,014	39,944,721	34,204,424
[비유동부채]	12,658,312	10,167,619	5,186,446	4,906,055
부채총계	59,591,364	54,486,633	45,131,167	39,110,479
[지배기업 소유주지분]	117,094,052	97,090,383	85,441,561	69,597,902
· 자본금	897,514	897,514	897,514	897,514
· 주식발행초과금	4,403,893	4,403,893	4,403,893	4,403,893
· 이익잉여금	119,985,689	97,622,872	85,071,444	71,089,503
· 기타자본항목	△8,193,044	△5,833,896	△4,931,290	△6,793,008
[비지배지분]	4,386,154	4,223,247	3,736,075	3,475,033
자본총계	121,480,206	101,313,630	89,177,636	73,072,935
	2012년 1월 ~ 2012년 12월	2011년 1월 ~ 2011년 12월	2010년 1월 ~ 2010년 12월	2009년 1월 ~ 2009년 12월
매출액	201,103,613	165,001,771	154,630,328	136,323,670
영업이익	29,049,338	15,644,291	16,756,546	11,042,377
연결총당기순이익	23,845,285	13,759,043	16,182,356	9,785,416
지배기업 소유주지분	23,185,375	13,382,645	15,831,674	9,595,853
비지배지분	659,910	376,398	350,682	189,563
기본주당순이익(단위 : 원)	154,020	89,229	106,211	65,129
연결에 포함된 회사수	167개	157개	129개	117개

※ 한국채택국제회계기준 작성기준에 따라 작성되었습니다.

[△는 부(-)의 수치

임]

※ 제44기 기준으로 재작성되었습니다.

2. 재무정보 이용상의 유의점 (연결재무제표 기준)

가. 연결대상회사의 변동현황

사업연도	당기에 연결에 포함된 회사	전기대비 연결에 추가된 회사	전기대비 연결에서 제외된 회사
제44기	삼성전자 포함 167사	삼성디스플레이(이상 분할), Tianjin Samsung LED Co., Ltd., Samsung LED America Inc., Samsung LED Europe GmbH, MSpot, Inc., Samsung Nanoradio Design Center, Nanoradio Hellas AE, General RF Modules AB, Nanoradio Inc., Nvelo, Inc., Newton Sub. Co.(이상 지분취득), Samsung Electronics Egypt S.A.E, Samsung Electronics Panama. S.A, Samsung Cambridge Solution Centre Limited, Samsung Denmark Research Center ApS, Samsung Electronics Tunisia S.A.R.L, Samsung (China) Semiconductor Co., Ltd., Samsung Electronics Israel, Samsung France Research Center SARL, SVIC 23호 신기술투자조합, Samsung Electronics Pakistan(Private) Ltd., Samsung Electroncis Corportativo, SA de CV, Samsung Electronics Digital Appliances Mexico, SA de CV (이상 신규설립) 23개사	메디슨헬스케어, 프로소닉, Samsung LED Europe GmbH, Samsung Asia Private Ltd. 삼성모바일디스플레이, 에스엘시디 에쓰이에이치에프코리아(이상 합병) Samsung LED America Inc., HX Diagnostics, Inc., HX Reagents, Inc., Nanoradio Hellas AE, SVIC 7호 신기술투자조합 Samsung Medison Japan Co., Ltd. (이상 청산) 13개사

제43기	삼성전자 포함 157사	<p>삼성메디슨, 메디슨헬스케어, 메디슨엑스레이, 씨에스엘, Samsung Medison Brasil Ltda., Samsung Medison America Inc., SONOACE Deutschland GmbH, Samsung Medison France S.A.S., Samsung Medison Italia S.r.l., Samsung Medison Europe B.V., Samsung Medison Shanghai Medical Instrument Co., Ltd., Medison (shanghai) Co., Ltd., Medison Medical Equipment Shanghai, Samsung Medison Japan Co., Ltd., Samsung Medison India Private Ltd., Medison Medical Systems India Private Ltd., 프로소닉, Grandis, Inc. Nexus DX Inc., HX Diagnostics, Inc., HX Reagents, Inc., Deltapoint Cardiac Diagnostics, Inc., Nanogen Recognomics GmbH 하이 파이오니어 사모 특별자산 투자신탁 1호, (이상 지분취득), Samsung Suzhou LCD Co., Ltd, 에스유머티리얼스, Samsung Moscow Research Centre, Samsung Electronics East Africa, TNP Small/Medium Size & Venture Enterprises Growth Pro-motion Investment Limited Partnership(TSUNAMI), SVIC 20호 신기술투자조합, SVIC 21호 신기술투자조합, SVIC 22호 신기술투자조합(이상 신규설립) 32개사</p>	<p>삼성광주전자(이상 합병) Samsung Electronics Shenzhen Co., Ltd., (이상 청산) 메디슨엑스레이, 씨에스엘(이상 지분매각) 4개사</p>
제42기	삼성전자 포함 129사	<p>Samsung Electronics Peru, Samsung Electronics West Africa, Samsung Guangzhou Mobile R&D Center, Samsung Electronics Greece S.A, Samsung Electronics Bangladeshi Research Center, Samsung Tianjin Mobile Development Center, Samsung Electronics Venezuela(이상 신규설립), Tianjin Samsung Opto-Electronics, Samsung Opto-electronics GmbH, Samsung LCD Netherlands R&D Center B.V, Samsung LCD Netherlands R&D Center(UK) Limited, Samsung LCD Netherlands R&D Center(HK) Limited, (주)지이에스, (주)레이(이상 지분취득) 14개사</p>	<p>Tianjin Tongguang Samsung Electronics, Tianjin Samsung Electronics Display (이상 합병) 2개사</p>
제41기	삼성전자 포함 117사	-	-

※ 당기 연결에 포함된 회사는 167개사로 모회사 및 연결대상 종속회사 166개사로 구성되어 있습니다.

나. 중요한 회계처리방침

(1) 재무제표 작성기준

당사는 2010년 1월 1일 이후에 개시하는 연차보고기간부터 국제회계기준을 채택하여 제정한 한국채택국제회계기준을 적용하고 있습니다. 한국채택국제회계기준은 국제회계기준위원회("IASB")가 발표한 기준서와 해석서 중 대한민국이 채택한 내용을 의미합니다.

연결재무제표의 작성에 적용된 주요한 회계정책은 아래에 제시되어 있습니다. 이러한 정책은 별도의 언급이 없는 경우 당기 및 비교표시된 전기의 연결재무제표에 동일하게 적용되었습니다.

(2) 회계정책의 변경

1) 당사가 채택한 제·개정 기준서

기업회계기준서 제1001호 '재무제표 표시'

당사는 당기 중 기업회계기준서 제1001호 '재무제표 표시'의 개정에 따라 매출액에서 매출원가 및 판매비와관리비를 차감하여 영업손익을 산정하는 것으로 회계정책을 변경하였습니다.

당사는 개정된 기준에 따라 영업손익의 산정방법을 소급하여 적용하였으며, 비교표시된 손익계산서는 이러한 소급적용에 따른 변경사항을 반영하여 재작성되었습니다. 동 회계정책 변경 결과 개정 전 기준에 따라 영업손익으로 분류되었던 배당금수익, 사업양도이익, 유형자산처분이익, 유형자산처분손실, 기부금, 무형자산손상차손 등이 영업손익에서 제외되었습니다. 이로 인하여 당기 및 전기의 영업이익은 개정 전 기준과 비교하여 각각 23,036백만원 증가 및 638,329백만원 감소하였으며, 당기 및 전기의 당기순이익 및 주당순이익에는 영향이 없습니다.

2) 당사가 조기적용한 개정 기준서

2013년 1월 1일 이후 시작하는 회계연도부터 적용이 예정되어 있는 기준서 중 당사는 다음에 대하여 조기적용을 결정하였습니다.

기업회계기준서 제1019호 '종업원급여' 개정

동 개정 내용에 따르면, 보험수리적 손익에 대한 범위접근법의 적용이 더 이상 허용되지 않으며, 발생한 모든 보험수리적손익은 기타포괄손익으로 즉시 인식됩니다.

또한 제도의 변경에 따라 발생한 모든 과거근무원가를 즉시 인식하며, 이자원가와 사외적립자산에 대한 기대수익을 확정급여채무의 측정에 사용한 할인율 적용하여 산출하는 것으로 변경하였습니다. 이러한 회계정책의 변경이 재무제표에 미친 영향은 다음과 같습니다.

- 재무상태에 미친 영향

[단위 : 백만원]

구 분	전기말		전기초	
	변경전	변경후	변경전	변경후
이연법인세자산	1,614,077	1,783,086	1,124,009	1,144,068
확정급여부채	418,486	1,119,188	597,829	823,486
이연법인세부채	2,333,442	2,333,442	1,652,667	1,618,523
기타자본항목	(5,244,167)	(5,833,896)	(4,726,398)	(4,931,290)
이익잉여금	97,542,525	97,622,872	85,014,550	85,071,444
비지배지분	4,245,558	4,223,247	3,759,532	3,736,075

- 경영성과에 미친 영향

[단위 : 백만원]

구 분	전기	
	변경전	변경후
영업이익	15,611,388	15,644,291
법인세비용	3,424,948	3,432,875
당기순이익	13,734,067	13,759,043
비지배지분순이익	374,875	376,398
기본주당이익(단위:원)	89,073	89,229
희석주당이익(단위:원)	88,990	89,146
연결기타포괄손익	(502,271)	(887,485)

기업회계기준서 제1001호 '재무제표 표시' 개정

동 개정내용에 따르면 기타포괄손익에 표시되는 항목을 미래에 당기손익으로 재분류되는지 여부에 따라 두 가지 그룹으로 나누어 표시하게 됩니다. 당사는 동 기준서의 개정내용을 조 기적용하여 비교표시하는 전기재무제표를 재작성하였으며 상기 개정이 재무제표의 각 항목 및 주당이익 등에 미치는 영향은 없습니다.

3) 당사가 적용하지 않은 제정 기준서

2012년 1월 1일 이후 시작하는 회계연도에 시행일이 도래하지 아니하였고, 당사가 조 기 적용하지 아니한 제·개정 기준서 및 해석서는 다음과 같습니다.

기업회계기준서 제1113호 '공정가치측정' 제정

기업회계기준서 제1113호 '공정가치측정'은 공정가치를 명확히 정의하고, 공정가치의 측정을 위한 체계 및 공시사항을 단일의 기준서에서 정하여 한국채택국제회계기준 적용시 일관성을 제고하고 복잡성을 감소시키기 위하여 제정되었습니다. 기업회계기준서 제1113호는 다른 기준서에서 이미 요구하거나 허용하는 사항 이외에 추가적으로 공정가치측정을 요구하

지 않으며, 다른 기준서에서 공정가치 측정이 요구되거나 허용되는 경우 적용되는 지침을 제공합니다. 동 제정 내용은 2013년 1월 1일 이후에 개시하는 회계연도부터 적용될 예정입니다. 당사는 상기의 개정 기준서의 적용에 따른 재무제표에 대한 영향을 파악 중입니다.

기업회계기준서 제1110호 '연결재무제표'의 제정

기업회계기준서 제1110호 '연결재무제표'는 기업이 지배기업의 연결재무제표에 포함되어야 하는지를 결정하는 요소가 되는 지배력의 개념을 구체적으로 설명합니다. 투자자는 피투자자에 대한 관여로 변동이익에 노출되거나 변동이익에 대한 권리가 있고 피투자자에 대하여 자신의 힘으로 그러한 이익에 영향을 미치는 능력이 있을 때 피투자자를 지배하게 됩니다. 동 기준서는 지배력을 결정하는 것이 어려운 경우에 적용할 수 있는 추가적인 지침을 제공하고 있습니다. 동 제정 내용은 2013년 1월 1일 이후에 개시하는 회계연도부터 적용될 예정입니다. 당사는 상기의 개정 기준서의 적용에 따른 재무제표에 대한 영향을 파악 중입니다.

기업회계기준서 제1111호 '공동약정'의 제정

기업회계기준서 제1111호 '공동약정'은 약정의 법률적 형식보다는 약정의 당사자가 가지는 권리와 의무에 초점을 맞추어 공동약정의 실질을 반영할 수 있도록 제정되었습니다. 공동약정은 공동영업과 공동기업으로 분류됩니다. 공동영업은 자산과 부채에 대한 권리와 의무를 공동영업자가 보유하는 것으로 자산과 부채, 수익과 비용을 직접 회계처리합니다. 공동기업은 공동기업참여자가 약정의 순자산에 대한 권리를 가지며, 지분법으로 회계처리합니다. 동 제정 내용은 2013년 1월 1일 이후에 개시하는 회계연도부터 적용될 예정입니다. 당사는 상기의 개정 기준서의 적용에 따른 재무제표에 대한 영향을 파악 중입니다.

기업회계기준서 제1112호 '타 기업에 대한 지분의 공시'의 제정

기업회계기준서 제1112호 '타기업에 대한 지분의 공시'는 종속기업, 공동약정, 관계기업, 연결구조화기업 및 비연결구조화기업을 포함하는 타기업에 대한 모든 형태의 지분에 요구되는 공시사항을 제공합니다. 동 제정 내용은 2013년 1월 1일 이후에 개시하는 회계연도부터 적용될 예정입니다. 당사는 상기의 개정 기준서의 적용에 따른 재무제표에 대한 영향을 파악 중입니다.

(3) 연결기준

당사는 기업회계기준서 제 1027호 '연결재무제표와 별도재무제표'에 따라 연결재무제표를 작성하고 있습니다.

1) 종속회사

종속회사는 연결회사가 재무 및 영업 정책을 결정할 수 있는 능력이 있는 모든 기업(특수목적기업을 포함)이며, 일반적으로는 과반수 의결권을 보유하고 있는 경우가 해당됩니다. 보고기간말 현재 행사 또는 전환가능한 잠재적 의결권의 존재 여부 및 그 영향은 회사가 다른 기업을 지배하고 있는지의 여부를 평가하는데 고려됩니다. 또한, 당사는 의결권이 50%이하인 경우에도 사실상의 지배력에 따라 재무 및 영업정책을 결정할 수 있는 능력이 존재하는지를 평가합니다. 사실상의 지배력은 당사의 의결권의 상대적인 규모와 다른 주주의 분산도 등을 종합적으로 고려하여 이를 통해 당사가 재무 및 영업정책을 통제할 수 있는 능력이 존재한다고 판단되는 경우 발생합니다. 종속회사는 당사가 지배하게 되는 시점부터 연결대상에 포함되며 지배력을 상실하는 시점부터 연결대상에서 제외됩니다.

당사의 사업결합은 취득법으로 회계처리 됩니다. 이전대가는 취득과 관련하여 취득일에 제 공한 자산, 발행한 지분증권, 인수하거나 발생시킨 부채의 공정가치의 합으로 측정하고 있습니다. 이전대가는 조건부 대가 지급 약정으로부터 발생하는 자산이나 부채의 공정가치를 포함하고 있습니다. 사업결합으로 취득한 식별 가능자산, 부채 및 무발부채는 취득일의 공정가치로 최초 측정하고 있으며 취득건별로 판단하여 당사는 비지배지분을 피취득자의 순자산중 비례적 지분으로 측정하고 있습니다.

사업결합이 단계적으로 발생한 경우 이전에 보유하고 있던 피취득자에 대한 지분은 취득일에 공정가치로 재측정되며 변동분은 당기손익으로 인식됩니다.

당사가 지불할 조건부대가는 취득일에 공정가치로 인식됩니다. 자산 또는 부채로 계상된 조건부대가의 후속적인 공정가치의 변동은 기준서 제 1039호에 따라 당기손익 또는 기타포괄손익으로 인식됩니다. 자본으로 분류되는 조건부대가는 재측정되지 않으며, 후속적으로 정산될 때 자본내에서 회계처리 됩니다.

이전대가, 피취득자에 대한 비지배지분의 금액과 취득자가 이전에 보유하고 있던 피취득자에 대한 지분의 취득일의 공정가치 합계액이 취득한 식별가능한 순자산을 초과하는 금액은 영업권으로 인식합니다. 또한, 이전대가 등이 취득한 종속회사 순자산의 공정가액보다 작다면, 그 차액은 당기손익으로 인식합니다.

당사 내의 회사간에 발생하는 거래와 잔액, 수익과 비용 및 미실현이익은 제거됩니다. 미실현손실은 이전된 자산의 손상 여부를 우선 고려하고 제거됩니다. 종속회사의 회계정책은 지배회사에서 채택한 회계정책을 일관성있게 적용하기 위해 차이가 나는 경우 수정되었습니다.

2) 지배력의 변동이 없는 종속회사에 대한 소유지분의 변동

지배력의 상실을 발생시키지 않는 비지배지분과의 거래는 자본거래, 즉 소유주로서의 자격을 행사하는 소유주와의 거래로 회계처리하고 있습니다. 지불한 대가의 공정가치와 종속회사의 순자산의 장부금액 중 취득한 지분 해당액과의 차이는 자본에 계상됩니다. 비지배지분의 처분에서 발생하는 손익 또한 자본에 반영됩니다.

3) 종속회사의 처분

당사가 지배력을 상실하는 경우 해당기업에 대해 계속 보유하게 되는 지분은 동시점에 공정가치로 재측정되며, 관련 차액은 당기손익으로 인식됩니다. 이러한 공정가치는 해당 지분이 후속적으로 관계회사, 공동지배회사 또는 금융자산으로 인식되는 경우의 최초 인식시 장부금액이 됩니다. 또한, 해당 회사에 대하여 이전에 계상하고 있던 기타포괄손익의 금액은 당사가 관련 자산과 부채를 직접 처분하였을 경우와 동일하게 회계처리하고 있습니다. 따라서 과거에 인식되었던 기타포괄손익 항목은 당기손익으로 재분류됩니다.

4) 비지배지분

당기순손익과 기타포괄손익의 각 구성요소는 지배회사의 소유주와 비지배지분에 귀속되며, 비지배지분이 부(-)의 잔액이 되더라도 총포괄손익은 지배회사의 소유주와 비지배지분에 귀속시키고 있습니다.

5) 관계회사

관계회사는 당사가 유의적 영향력을 행사할 수는 있으나 지배력은 없는 모든 회사로, 일반적으로 회사가 의결권 있는 주식의 20% 내지 50%를 소유하고 있는 피투자 회사입니다. 관계회사 투자지분은 최초에 취득원가로 인식하며 지분법을 적용하여 회계처리합니다. 당사의 관계회사 투자금액은 취득시 식별된 영업권을 포함하며, 손상차손누계액 차감 후 금액으로 표시합니다.

관계회사에 대한 투자자의 소유지분이 감소하지만 투자가 관계회사의 정의를 충족하는 경우, 투자자는 이전에 기타포괄손익으로 인식한 손익 중 비례적 금액만을 당기손익으로 재분류합니다.

관계회사 투자의 취득 이후 발생하는 관계회사의 손익에 대한 당사의 지분에 해당하는 금액은 당기손익으로 인식하고, 관계회사의 기타포괄손익 변동액 중 당사의 지분에 해당하는 금액은 기타포괄손익으로 인식합니다. 취득 후 누적변동액은 투자금액의 장부금액에서 조정합니다. 관계회사의 손실에 대한 연결회사의 지분이 기타 무담보 채권을 포함한 관계회사 투자금액과 동일하거나 이를 초과하게 되면 당사는 관계회사를 위해 대납하였거나 의무를 부담하게 된 경우를 제외하고는 더 이상의 손실을 인식하지 않습니다.

당사는 매보고기간마다 관계회사 투자에 대한 객관적인 손상의 징후가 있는지를 결정하여야 합니다. 만약 객관적인 손상의 징후가 있다면 당사는 관계회사 투자의 회수가능액과 장부금액과의 차이를 손상차손으로 인식합니다. 동 손상차손 금액은 손익계산서 상 '관계회사에 대한 손상차손'으로 하여 별도로 표시됩니다.

당사와 관계회사 간의 거래에서 발생한 미실현이익은 당사의 관계회사에 대한 지분에 해당하는 부분을 제거하고 있습니다. 미실현손실도 그 거래가 이전된 자산이 손상되었다는 증거를 제시하지 않는 경우 동일하게 제거되고 있습니다. 관계회사의 회계정책은 당사의 회계정책과의 일관성을 위해 필요한 경우 변경하여 적용하고 있습니다. 당사의 지분율이 감소하였으나 유의적 영향력이 계속 유지되는 경우의 지분감소액은 당기손익으로 인식하고 있습니다.

6) 조인트벤처

조인트벤처는 당사가 다른 조인트벤처 참여자와 계약상 합의에 의하여 공동의 지배력을 행사하는 회사입니다. 조인트벤처투자는 최초에는 취득원가로 인식하며, 관계회사와 마찬가지로 지분법을 적용하여 회계처리합니다. 당사의 조인트벤처투자금액은 취득시 식별된 영업권을 포함하며, 손상차손누계액 차감 후 금액으로 표시하고 있습니다. 당사가 조인트벤처로부터 자산을 구입하는 경우, 당사는 그 자산을 제3자에게 재매각하기 전까지는 조인트벤처의 이익 중 당사의 지분에 해당하는 금액을 인식하지 아니합니다. 그러나 이러한 거래에서 발생하는 손실이 자산의 실현가능가치 감소나 자산손상의 증거를 제공하는 경우에는 손실을 즉시 인식합니다.

(4) 외화환산

1) 기능통화와 표시통화

당사는 재무제표에 포함되는 항목들에 대해 당사의 영업활동이 이루어지는 주된 경제환경에서의 통화("기능통화")를 이용하여 측정하고 있습니다. 당사의 기능통화와 표시통화는 대한민국 원화(KRW)이며 재무제표는 당사의 기능통화인 대한민국의 통화(KRW)로 표시됩니다.

2) 외화거래와 보고기간 말의 외화환산

외화거래는 거래일의 환율 또는 재측정되는 항목인 경우 평가일의 환율을 적용한 기능통화로 환산하고 있으며, 외화거래의 결제나 화폐성 외화자산·부채의 결산기말 환산에서 발생하는 외화환산손익은 당기손익으로 인식하며 손익계산서 상 금융비용 중 외환차이로 표시하고 있습니다. 다만, 요건을 충족한 현금흐름위험회피와 해외사업장에 대한 순투자에 대한 위험회피금액은 기타포괄손익으로 인식하고 있습니다.

매도가능금융자산으로 분류하는 외화표시 화폐성 유가증권의 공정가치 변동은 상각원가의 변동으로 인한 부분과 기타 유가증권의 장부금액 변동으로 구분하며, 상각후원가의 변동으로 인한 외환차이는 당기손익으로, 기타 장부금액의 변동에서 발생한 외환차이는 자본항목으로 인식하고 있습니다.

비화폐성 금융자산, 부채로부터 발생하는 외환차이는 공정가치 변동손익의 일부로 보고하고 있습니다. 당기손익인식지분상품으로부터 발생하는 외환차이는 공정가치 변동손익의 일부로 보아 당기손익으로, 매도가능지분상품의 외환차이는 공정가치 변동에 대한 기타포괄손익에 포함하여 인식하고 있습니다.

3) 표시통화로의 환산

당사의 표시통화와 다른 기능통화를 가진 모든 연결회사 내 개별회사의 경영성과와 재무상태는 다음과 같은 방법으로 당사의 표시통화로 환산하고 있습니다.

(가) 자산과 부채는 보고기간말의 마감환율로 환산하고 있습니다.

(나) 손익계산서의 수익과 비용은 해당기간의 평균환율로 환산하고 있습니다. 다만, 이러한 평균환율이 거래일의 전반적인 누적환율효과에 대한 합리적인 근사치가 아닐 경우에는 해당 거래일의 환율로 환산하고 있습니다.

(다) 위 (가), (나)의 환산에서 발생하는 외환차이는 기타포괄손익으로 인식하고 있습니다.

해외사업장에 대한 순투자 및 그러한 투자에 대한 위험회피 수단으로 지정된 차입금 또는 기타 통화상품에서 발생하는 외환차이는 기타포괄손익으로 인식하고 있습니다. 해외사업장을 일부 또는 전부 처분하는 경우, 자본에 인식한 순투자에 대한 외환차이는 손익계산서의 처분손익의 일부로 인식하고 있습니다. 종속회사에 대한 지배력을 상실하는 경우, 자본항목으로 인식한 외환차이의 누계액은 처분손익을 인식하는 시점에 당기손익으로 재분류하고 있습니다.

해외자회사의 취득에서 발생하는 영업권과 공정가치 조정액은 해당 해외자회사의 자산·부채로 간주하며, 해당 해외자회사 기능통화의 마감환율로 환산하고 있으며 발생하는 외환차이는 기타포괄손익으로 인식하고 있습니다.

(5) 현금및현금성자산

현금및현금성자산은 보유중인 현금, 요구불예금 및 취득일 현재 확정된 금액의 현금으로 전환이 용이하고, 가치변동의 위험이 경미한 매우 유동적인 단기 투자자산으로 구성되어 있습니다.

(6) 금융자산

1) 분류

당사는 금융자산을 그 취득목적과 성격에 따라 당기손익인식금융자산과 대여금 및 수취채권, 매도가능금융자산, 만기보유금융자산으로 분류하고 있습니다. 경영진은 최초 인식시점에서 이러한 금융상품의 분류를 결정하고 있습니다.

당기손익인식금융자산

당기손익인식금융자산은 단기매매목적의 금융상품입니다. 당사는 주로 단기간 내에 매각할 목적으로 취득한 금융상품을 당기손익인식금융자산으로 분류합니다. 또한, 위험회피회계의 대상이 아닌 파생상품이나 내재파생상품을 포함한 금융상품으로부터 분리된 파생상품도 단기매매목적으로 분류합니다. 당기손익인식금융자산은 유동자산으로 분류하고 있습니다.

대여금 및 수취채권

대여금 및 수취채권은 지급금액이 확정되었거나 결정가능하며 활성시장에서 거래되지 않는 비파생금융자산입니다. 보고기간말 기준으로 만기가 12개월을 초과하는 경우에는 비유동자산으로 분류하며 이외의 경우 유동자산으로 분류하고 있습니다.

매도가능금융자산

매도가능금융자산은 매도가능금융자산으로 지정하거나, 다른 범주에 포함되지 않은 비파생 금융상품입니다. 매도가능금융자산은 보고기간말 기준으로 12개월 이내에 만기가 도래하거나 경영진이 처분할 의도가 있는 경우가 아니면 비유동자산으로 분류됩니다.

2) 인식과 측정

금융자산의 정형화된 매매거래는 매매일에 인식하고 있습니다. 당기손익인식금융자산을 제외한 모든 금융자산은 최초 인식시점의 공정가치에 거래원가를 가산하여 인식하고 있습니다. 당기손익인식금융자산의 경우에는 최초에 공정가치로 인식하고 거래원가는 손익계산서에 비용처리하고 있습니다. 매도가능금융자산과 당기손익인식금융자산은 후속적으로 공정가치로 측정하고 있습니다. 대여금 및 수취채권과 만기보유증권은 유효이자율법을 사용하여 상각후원가로 측정하고 있습니다.

당기손익인식금융자산의 공정가치 변동에 따른 손익은 이자수익을 포함하고 있으며 발생기간에 손익계산서 상 금융수익으로 표시됩니다. 당기손익인식금융자산의 배당금수익은 당사의 배당금을 받을 권리가 확정되는 시점에 손익계산서에 기타수익으로 인식하고 있습니다.

매도가능금융자산으로 분류된 화폐성 및 비화폐성 증권의 공정가치 변동은 기타포괄손익에 계상하고 있습니다. 매도가능금융자산을 처분하거나 손상차손을 인식하는 때, 자본에 인식된 누적 공정가치 조정 금액은 기타수익 및 기타비용으로 손익계산서에 표시하고 있습니다.

유효이자율법을 적용하여 계산한 매도가능금융자산 및 만기보유금융자산의 이자는 금융수익으로 손익계산서에 인식되며 매도가능금융자산의 배당금은 당사의 배당금 수취 권리가 확정되는 시점에 기타수익으로 인식하고 있습니다.

3) 금융상품의 상계

금융자산과 금융부채는 인식한 자산과 부채에 대해 법적으로 집행가능한 상계 권리를 현재 보유하고 있고, 순액으로 결제하거나 자산을 실현하는 동시에 부채를 결제할의도를 가지고 있는 경우, 상계되고 재무상태표에 순액으로 표시됩니다.

4) 금융상품의 제거

금융자산은 그 현금흐름을 수취할 계약상 권리가 소멸한 경우 또는 이러한 권리를 양도하고 대부분의 위험과 보상을 이전하거나 위험과 보상의 대부분을 보유하지도 이전하지도 않으면서 해당 금융자산을 통제하고 있지 않은 경우 제거됩니다.

당사가 매출채권의 할인 및 팩토링 거래에서 제공한 담보(매출채권 등)는 채무자의 채무불이행시의 소구조건 등으로 대부분의 위험과 보상을 회사가 보유하므로 금융자산의 제거 요건을 충족하지 않아 제거되지 않았습니다. 이러한 거래에서 인식된 금융부채는 재무상태표에 단기차입금으로 분류되어 있습니다.

(7) 금융자산의 손상

1) 상각후원가로 측정하는 자산

당사는 금융자산 또는 금융자산집합의 손상 발생에 대한 객관적인 증거가 있는지를 매 보고기간말에 평가합니다. 금융자산 또는 금융자산의 집합은 최초인식 후 하나 이상의 사건("손상사건")이 발생한 결과 손상되었다는 객관적인 증거가 있으며 손상사건이 신뢰성 있게 추정할 수 있는 금융자산의 추정 미래현금흐름에 영향을 미친 경우에는 손상차손을 인식하고 있습니다.

당사가 금융자산이 손상되었다는 객관적인 증거를 판단하는데 적용하는 기준은 다음을 포함합니다.

- 금융자산의 발행자나 지급의무자의 유의적인 재무적 어려움
- 이자지급이나 원금상환이 연체된 경우
- 차입자의 재무적 어려움에 관련된 경제적 또는 법률적 이유로 인한 당초 차입 조건의 불가피한 완화
- 차입자의 파산이나 기타 재무구조조정의 가능성이 높은 상태
- 재무적 어려움으로 당해 금융자산에 대한 활성시장의 소멸
- 금융자산의 집합에 포함된 개별 금융자산의 추정미래현금흐름의 감소를 식별할 수는 없지만, 최초 인식 후 당해 금융자산 집합의 추정미래현금흐름에 측정가능한 감소가 있다는 것을 시사하는 다음과 같은 관측가능한 자료
 - 1) 금융자산의 집합에 포함된 차입자의 지급능력의 악화
 - 2) 금융자산의 집합에 포함된 자산에 대한 채무불이행과 상관관계가 있는 국가나 지역의 경제상황

손상차손은 당해 자산의 장부금액과 최초의 유효이자율로 할인한 추정미래현금흐름의 현재 가치의 차이로 측정합니다(아직 발생하지 아니한 미래의 대손은 제외함).
손상차손은 당해 자산의 장부금액에서 차감하고 당기손익으로 인식합니다.

금융자산이 변동이자율인 경우 손상차손을 측정하는 할인율은 계약에 따라 결정된 현재의 유효이자율입니다. 당사는 실무편의상 시장가격을 사용한 금융상품의 공정가치에 근거하여 손상차손을 측정하고 있습니다.

후속기간 중 손상차손의 금액이 감소하고 그 감소가 손상을 인식한 후에 발생한 사건과 객관적으로 관련된 경우(예: 채무자의 신용등급 향상)에는 이미 인식한 손상차손을 환입하여 당기손익으로 인식하고 있습니다.

2) 매도가능금융자산

당사는 금융자산 또는 금융자산의 집합의 손상 발생에 대한 객관적인 증거가 있는지를 매 보고기간말에 평가합니다. 채무상품의 경우 상기 (1)에서 언급한 기준에 근거한 회계처리를 합니다. 매도가능금융자산으로 분류한 지분상품의 경우, 그 공정가치가 원가로부터 20% 이상 하락하거나 6개월 이상 지속적으로 하락하는 경우는 손상이 발생하였다는 객관적인 증거가 됩니다. 매도가능금융자산에 대해 손상발생의 객관적인 증거가 있는 경우, 취득원가와 현재 공정가치의 차이를 기타포괄손익으로 인식한 누적손실 중 이전 기간에 이미 당기손익으로 인식한 손상차손을 제외한 부분을 자본에서 재분류조정하여 당기손익으로 인식합니다. 매도가능지분상품에 대하여 당기손익으로 인식한 손상차손은 향후 당기손익으로 환입하지 아니합니다. 후속기간 중 매도가능채무상품의 공정가치가 증가하고 그 증가가 손상차손을 인식한 사건과 객관적으로 관련된 경우에는 환입하여 당기손익으로 인식합니다.

(8) 매출채권

매출채권은 정상적인 영업과정에서 판매된 재고자산 및 제공된 용역과 관련하여 고객으로부터 수취할 금액입니다. 매출채권의 회수가 1년 이내에 예상되는 경우 유동자산으로 분류하고, 그렇지 않은 경우 비유동자산으로 분류합니다. 매출채권은 최초에 공정가치로 인식하며, 유효이자율을 적용한 상각후원가에서 대손충당금을 차감하여 측정하고 있습니다.

(9) 재고자산

재고자산은 원가와 순실현가능가치 중 작은 금액으로 표시하고 있습니다. 원가는 미착품을 제외하고는 평균법에 따라 결정하고 있습니다. 제품과 제공품의 원가는 디자인 비용, 원재료비, 직접노무비 및 기타 직접원가와 정상조업도에 근거한 관련 제조간접비로 이루어지며, 유희생산설비원가나 폐기비용은 제외하고 있습니다. 순실현가능가치는 정상적인 영업과정에서의 추정 판매가격에서 적용 가능한 변동 판매비용을 차감한 금액입니다.

당사는 주기적으로 재고자산평가충당금의 중요한 변동을 발생시킬 가능성이 있는 미래의 제품수요 등을 검토하여 과잉, 진부화 및 시장가치의 하락 등이 발생한 경우 재고자산평가충당금을 계상하고 있으며 재고자산평가손실을 매출원가로 처리하고 있습니다.

(10) 매각예정분류처분자산집단

특정 자산과 부채의 장부금액이 매각거래를 통하여 주로 회수되고, 매각의 가능성이 매우 높

은 경우에 매각예정으로 분류됩니다. 매각예정으로 분류된 자산 등은 장부금액과 순공정가치 중 작은 금액으로 계상됩니다.

(11) 유형자산

유형자산은 역사적 원가에서 감가상각누계액과 손상차손누계액을 차감하여 표시하고 있습니다. 역사적 원가는 자산의 취득에 직접적으로 관련된 지출을 포함합니다. 후속원가는 자산으로부터 발생하는 미래의 경제적 효익이 당사에 유입될 가능성이 높으며 그 원가를 신뢰성 있게 측정할 수 있는 경우에 한하여 자산의 장부금액에 포함하거나 별도의 자산으로 인식하고 있습니다. 대체된 부분의 장부금액은 제거하고 있으며 그 외의 모든 수선 및 유지비는 발생한 기간의 비용으로 인식하고 있습니다.

당사의 유형자산은 취득원가에서 당사가 추정한 추정내용연수에 따라 정액법에 의하여 상각됩니다. 토지는 상각되지 않으며, 자본화차입금이자를 포함한 장기건설자산의 취득에 사용된 원가는 관련자산의 추정내용연수 동안 상각됩니다.

각 자산별로 당사가 사용하고 있는 대표추정내용연수는 다음과 같습니다.

구 분	대표추정내용연수	구 분	대표추정내용연수
건 물	15, 30 년	공구기구비품	5 년
구 축 물	15 년	차 량 운 반 구	5 년
기 계 장 치	5 년		

당사는 매 회계연도 말에 유형자산의 감가상각방법, 잔존가치와 경제적 내용연수를 검토하고 필요한 경우 조정을 하고 있습니다. 자산의 장부금액이 추정 회수가능액을 초과하는 경우 자산의 장부금액을 회수가능액으로 즉시 감소시키고 있습니다. 자산의 처분 손익은 처분대가와 자산의 장부금액의 차이로 결정되며, 손익계산서의 기타수익 혹은 비용으로 표시하고 있습니다.

(12) 무형자산

1) 영업권

영업권은 취득시점에 취득하는 종속회사, 관계회사 및 조인트벤처, 사업 등의 순식별가능자산에 대한 당사의 지분에 해당하는 공정가치를 초과하여 지급한 대가에 해당하며 종속회사와 사업취득과 관련된 건은 무형자산으로, 관계회사 및 조인트벤처의 지분 취득과 관련한 건은 관계회사 및 조인트벤처투자에 포함하여 계상하고 있습니다.

영업권은 손상검사 목적으로 현금창출단위 또는 현금창출단위집단에 배분하고 있으며, 그 배분은 영업권이 발생한 사업결합으로 혜택을 받게 될 것으로 기대되는 식별된 현금창출단위나 현금창출단위집단에 대하여 이루어지며, 이는 영업부문에 따라 결정됩니다. 영업권의 손상검사는 매년 또는 잠재적 손상을 나타내는 상황의 변화나 사건이 존재하는 경우에는 더 자주 실시됩니다. 영업권의 손상검사는 영업권이 배분된 현금창출단위 또는 현금창출단위집단의 장부금액을 회수가능액(사용가치 또는 순공정가치 중 높은 금액)과 비교하여 실시하고 있습니다. 손상차손은 즉시 비용으로 인식되며, 후속적으로 환입되지 않습니다.

2) 자산화된 개발비

당사는 개발활동과 관련된 지출 중 식별가능하고 해당 개발계획의 결과가 새로운 제품의 개발이나 실질적 기능 향상을 위한 것이며 당사가 그 개발계획의 기술적, 상업적 달성가능성이 높고 소요되는 자원을 신뢰성 있게 측정가능한 경우에만 자본화하고 있습니다. 자본화된 개발 관련 지출에는 재료비, 직접노무비와 관련 제조간접비 발생액을 합리적으로 배분한 금액을 포함하고 있으며 자본화된 개발관련 지출은 누적상각액과 손상차손누계액을 차감하여 표시하고 있습니다. 개발비는 추정내용연수동안 정액법으로 상각되며 손익계산서에 비용으로 계상하고 있습니다. 이러한 요건을 만족하지 못하는 개발 관련 지출은 발생시 비용으로 인식하고 있습니다.

3) 회원권

회원권은 이를 이용할 수 있을 것으로 기대되는 기간에 대하여 예측가능한 제한이 없으므로 내용연수가 비한정인 것으로 보아 상각하지 않습니다.

4) 상표권과 라이선스

개별적으로 취득한 상표권과 라이선스 등은 역사적 원가로 표시하고 있습니다. 사업결합으로 취득한 상표권과 라이선스 등은 취득일 시점의 공정가치로 인식하고 있습니다. 상표권과 라이선스는 한정된 내용연수를 가지고 있으며 원가에서 상각누계액을 차감한 가액으로 표시하고 있습니다. 상표권과 라이선스는 5년 내지 10년의 추정내용연수동안 정액법에 따라 상각하고 있습니다.

5) 계약적 고객관계

사업결합으로 취득한 계약적 고객관계는 취득일의 공정가치로 인식하고 있습니다. 계약적 고객관계는 한정된 내용연수를 가지고 있으며 상각누계액을 차감한 가액으로 표시하고 있습니다. 이러한 고객관계는 고객관계가 예상되는 기간 동안 정액법에 따라 상각하고 있습니다.

6) 기타의 무형자산

특허권, 상표권 및 내부사용목적의 소프트웨어는 취득원가로 계상되며 5년 내지 10년의 추정내용연수동안 정액법으로 상각됩니다. 손상의 징후가 있는 경우 기타의 무형자산의 장부금액을 평가하여 동 금액이 회수가능액을 초과하는 경우 자산의 장부금액을 회수가능액으로 감소시키고 있습니다.

(13) 비금융자산의 손상

영업권이나 비한정내용연수를 가진 무형자산은 상각하지 않고 매년 손상검사를 실시하고 있습니다. 상각하는 자산의 경우 매 보고기간말에 장부금액이 회수가능하지 않을 수도 있음을 나타내는 환경의 변화나 사건이 있을 때마다 손상검사를 수행하고 있습니다. 손상차손은 회수가능액을 초과하는 장부금액만큼 인식하고 있습니다. 회수가능액은 순공정가치와 사용가치 중 큰 금액으로 결정하고 있습니다. 손상을 측정하기 위한 목적으로 자산은 별도로 식별 가능한 현금흐름을 창출하는 가장 하위 수준의 집단(현금창출단위)으로 그룹화하고 있습니다. 손상차손을 인식한 경우, 영업권 이외의 비금융자산은 매 보고기간 말에 손상차손의 환입가능성을 검토하고 있습니다.

(14) 금융부채

1) 당기손익인식 금융부채

주로 단기간 내에 재매입할 목적으로 부담하는 금융부채는 당기손익인식금융부채로 분류합니다. 당사의 당기손익인식금융부채는 위험회피 대상이 아닌 파생상품이나 내재파생상품을 포함한 금융상품으로부터 분리된 파생상품 등으로 구성되어 있습니다.

2) 상각후원가로 측정하는 금융부채

당사는 당기손익인식금융부채 및 금융자산의 양도가 제거조건을 충족하지 못하는 경우에 발생하는 금융부채를 제외한 모든 비파생금융부채를 상각후원가로 측정하는 금융부채로 분류하고 있습니다. 금융자산의 양도가 제거조건을 만족하지 못하는 경우에는 관련 자산을 계속해서 인식하며 수취한 대가를 금융부채로 인식합니다. 상각후원가로 측정하는 금융부채는 보고기간말 현재 12개월 이내에 만기가 도래하는 부채는 유동부채로, 이외의 부채는 비유동부채로 분류됩니다.

(15) 매입채무

매입채무는 정상적인 영업과정에서 공급자로부터 취득한 재고자산 및 제공받은 용역과 관련하여 지급할 의무가 있는 금액입니다. 매입채무의 지급이 12개월 이내에 예상되는 경우 유동부채로 분류하고, 그렇지 아니한 경우 비유동부채로 분류합니다. 매입채무는 최초에 공정가치로 인식하며, 후속적으로 유효이자율법을 사용한 상각후원가로 측정하고 있습니다.

(16) 차입금

차입금은 최초에 공정가치에서 거래비용을 차감한 가액으로 인식하며, 후속적으로 상각후원가로 측정하고 있습니다. 거래비용 차감 후 수취한 금액과 상환금액의 차이는 유효이자율법으로 상각하여 차입기간 동안 손익계산서에 인식하고 있습니다. 또한, 보고기간종료일 이후 12개월 이상 결제를 이연할 수 있는 무조건적인 권리가 있는 경우 비유동부채로 분류하며, 그렇지 않은 경우 유동부채로 분류하고 있습니다.

(17) 충당부채 및 우발부채

과거사건의 결과로 현재의 법적의무나 의제의무가 존재하고, 그 의무를 이행하기 위한 자원의 유출가능성이 높으며, 당해 금액의 신뢰성 있는 추정이 가능한 경우 당사는 충당부채를 인식하고 있습니다. 미래영업손실에 대하여는 충당부채를 인식하지 않습니다.

충당부채는 의무를 이행하기 위하여 예상되는 지출액의 현재가치로 측정하며, 현재가치 평가에 사용하는 할인율은 그 부채의 고유한 위험과 화폐의 시간가치에 대한 현행 시장의 평가를 반영한 세전이자율입니다. 시간경과로 인한 충당부채의 증가는 이자비용으로 인식하고 있습니다.

또한 과거사건은 발생하였으나 불확실한 미래사건의 발생여부에 의해서 존재여부가 확인되는 잠재적인 의무가 있는 경우 또는 과거사건이나 거래의 결과 현재 의무가 존재하나 자원이 유출될 가능성이 매우 높지 않거나 당해 의무를 이행하여야 할 금액을 신뢰성 있게 추정할 수 없는 경우 우발부채로 주석기재하고 있습니다.

(18) 퇴직급여채무

당사는 확정급여제도와 확정기여제도를 포함하는 다양한 형태의 퇴직연금제도를 운영하고 있습니다.

확정기여제도는 당사가 고정된 금액의 기여금을 별도 기금에 지급하는 퇴직연금제도입니다. 해당 기금이 현재나 과거 기간의 종업원 용역과 관련하여 지급하여야 할 급여 전액을 지급하기에 충분한 자산을 보유하지 못하는 경우에도 당사는 추가적인 기여금을 납부할 법적 의무나 의제의무를 부담하지 않습니다. 확정기여제도와 관련하여 당사는 상장되거나 비상장으로 관리되고 있는 연금보험제도에 의무적으로나 계약에 의해 또는 자발적으로 기여금을 지급하고 있습니다. 기여금이 지급된 이후에 당사는 더 이상의 미래 의무를 부담하지 않습니다. 기여금은 그 지급기일에 종업원급여비용으로 인식됩니다. 선급 기여금은 초과 기여금으로 인해 미래 지급액이 감소하거나 현금이 환급되는 만큼을 자산으로 인식하고 있습니다.

확정급여제도는 확정기여제도를 제외한 모든 퇴직연금제도입니다. 일반적으로 확정급여제도는 연령, 근속연수나 급여수준 등의 요소에 의해 종업원이 퇴직할 때 지급받을 퇴직연금급여의 금액을 확정하고 있습니다. 확정급여제도와 관련하여 재무상태표에 계상된 부채는 보고기간말 현재 확정급여채무의 현재가치에 사외적립자산의 공정가치를 차감한 금액입니다. 확정급여채무는 매년 독립된 보험계리인에 의해 예측단위적립방식에 따라 산정됩니다. 확정급여채무의 현재가치는 급여가 지급될 통화로 표시되고 관련 확정급여채무의 지급시점과 만

기가 유사한 우량회사채의 이자율로 기대미래현금유출액을 할인하여 산정하고 있습니다.

보험수리적 가정의 변경 및 보험수리적 가정과 실제로 발생한 결과의 차이로 인해 발생하는 보험수리적손익은 발생한 기간의 기타포괄손익으로 인식하고 있으며, 과거근무원가는 발생 즉시 당기손익으로 인식하고 있습니다.

(19) 금융보증계약

금융보증계약은 채무상품의 최초 계약조건이나 변경된 계약조건에 따라 지급기일에 특정 채무자가 지급하지 못하여 보유자가 입은 손실을 보상하기 위하여 특정금액을 지급하여야 하는 계약입니다. 금융보증계약은 최초 인식시 공정가치로 측정하며 후속 측정시 최초인식 금액의 미상각잔액을 초과하는 금액은 기타금융부채로 인식하고 있습니다.

(20) 당기법인세 및 이연법인세

당사의 법인세비용은 당기법인세와 이연법인세로 구성됩니다. 법인세는 기타포괄손익이나 자본에 직접 인식된 항목과 관련된 금액을 제외하고는 당기손익으로 인식합니다. 기타포괄손익이나 자본의 특정 항목과 관련된 경우에는 해당 법인세를 각각 기타포괄손익이나 자본에서 직접 부가하거나 차감하여 인식합니다.

이연법인세는 자산과 부채의 장부금액과 세무기준액의 차이로 정의되는 일시적 차이에 대하여 장부금액을 회수하거나 결제할 때의 예상 법인세 효과로 인식하고 있습니다. 다만, 사업결합 이외의 거래에서 자산, 부채를 최초로 인식할 때 발생하는 이연법인세자산과 부채는 그 거래가 회계이익이나 과세소득에 영향을 미치지 않는다면 인식하지 않습니다. 이연법인세는 관련 이연법인세자산이 실현되고 이연법인세부채가 결제될 때 적용될 것으로 예상되는 보고기간말에 제정되었거나 실질적으로 제정될 세율과 세법을 적용하여 결정하고 있습니다. 이연법인세자산은 차감할 일시적차이가 사용될 수 있는 미래 과세소득의 발생가능성이 높은 경우에 인식하고 있습니다.

종속회사 및 관계회사에 대한 투자자산과 조인트벤처 투자지분과 관련된 가산할 일시적차이에 대하여 당사가 소멸시점을 통제할 수 있고 예측가능한 미래에 일시적 차이가 소멸하지 않을 가능성이 높은 경우를 제외하고 이연법인세부채를 인식하고 있습니다. 또한 이들 자산으로부터 발생하는 차감할 일시적차이에 대하여 일시적차이가 예측가능한 미래에 소멸할 가능성이 높고 일시적차이가 사용될 수 있는 과세소득이 발생할 가능성이 높은 경우에만 이연법인세자산을 인식하고 있습니다.

이연법인세자산과 부채는 당기법인세자산과 당기법인세부채를 상계할 수 있는 법적으로 집행가능한 권리를 가지고 있고, 이연법인세자산과 부채가 동일한 과세당국에 의해서 동일한 또는 다른 과세대상 회사에 부과되는 법인세와 관련이 있으면서 순액으로 결제할 의도가 있는 경우에 상계합니다.

(21) 파생상품

당사는 파생상품의 계약에 따라 발생된 권리와 의무를 공정가액으로 평가하여 자산과 부채로 계상하고, 동 계약으로부터 발생한 손익은 발생시점에 당기손익으로 인식하고 있습니다.

다만, 요건을 충족한 현금흐름위험회피와 해외사업장에 대한 순투자에 대한 위험회피금액은 자본항목으로 이연하고 있습니다.

(22) 배당금

배당금은 당사의 주주에 의해 승인된 시점에 부채로 인식하고 있습니다.

(23) 자본금

보통주와 상환의무 없는 우선주는 모두 자본으로 분류하고 있습니다. 당사가 당사의 보통주를 취득하는 경우, 직접거래원가를 포함하는 지급 대가는 그 보통주가 소각되거나 재발행 될 때까지 당사의 자본에서 차감하여 표시하고 있습니다. 이러한 자기주식이 재발행되는 경우, 수취한 대가는 당사의 주주에게 귀속되는 자본에 포함하고 있습니다.

(24) 수익인식

수익은 주로 당사의 통상적인 활동에서 발생하는 재화의 판매에 대하여 받았거나 받을 대가의 공정가액으로 구성되어 있습니다. 수익은 부가가치세, 반품, 리베이트 및 할인액을 차감한 순액으로 표시하며, 내부거래를 제거한 후의 금액으로 표시하고 있습니다.

당사는 수익금액을 신뢰성 있게 측정할 수 있고, 미래의 경제적 효익이 당사에 유입될 가능성이 높으며, 다음에서 설명하고 있는 당사의 활동별 특정 요건을 충족하는 경우에 수익으로 인식하고 있습니다. 당사는 고객의 유형, 거래의 유형 및 개별 거래조건 등의 과거 자료를 바탕으로 판매와 관련된 우발상황을 신뢰성 있게 추정하여 수익금액을 측정하고 있습니다. 판매 계약 등의 각 구성항목이 다수인 경우 각 구성항목의 공정가치는 그 구성항목이 개별적으로 판매되는 경우의 현행 시장가치에 근거하여 결정됩니다. 각 구성항목의 공정가치를 결정할 수 없는 경우 총계약대가에서 제공하지 않은 구성항목의 공정가치를 차감한 가액을 근거로 제공한 구성항목의 공정가치로 계산하고 있습니다.

1) 재화의 판매

당사는 제품 및 상품에 대하여 재화의 소유에 따른 중요한 위험과 보상이 이전된 시점에 수익으로 인식하고 있습니다. 수익은 과거에 축적된 경험에 근거하여 판매시점에 과거의 경험에 근거하여 추정한 가격할인 및 반품금액을 차감한 순액으로 인식하고 있습니다.

2) 용역의 제공

용역제공거래에 대하여는 진행기준에 의하여 수익을 인식하고 있으며, 진행률은 총예정원가에 대한 실제누적발생원가의 비율에 따라 산정하고 있습니다.

3) 이자수익

이자수익은 시간의 경과에 따라 유효이자율법에 의하여 인식하고 있습니다. 채권 손상이 발생하는 경우 당사는 채권의 장부금액을 회수가능액(미래 예상현금흐름을 금융자산의 최초 유효이자율로 할인한 금액)까지 손상으로 인식하며, 시간의

경과에 따라 증가하는 부분은 이자수익으로 인식하고 있습니다. 손상채권에 대한 이자수익은 최초 유효이자율에 의하여 인식하고 있습니다.

4) 로열티수익

로열티수익은 계약의 실질에 따라 발생기준에 의하여 인식하고 있습니다.

5) 배당금수익

배당금수익은 배당금을 받을 권리가 확정되는 시점에 인식하고 있습니다.

(25) 정부보조금

정부보조금은 보조금의 수취와 정부보조금에 부가된 조건의 준수에 대한 합리적인 확신이 있을 때 공정가치로 인식됩니다. 수익과 관련된 정부보조금은 이연하여 정부보조금의 교부 목적과 관련된 수익 또는 비용과 대응될 수 있는 기간에 손익계산서에 인식하고 있습니다. 한편, 특정 자산의 취득과 관련된 화폐성 정부보조금은 이연수익으로 처리하고, 정부보조금 관련 이연 수익은 관련 자산의 내용연수 동안 상각하여 수익으로 인식하고 있습니다.

(26) 주당이익

기본주당이익은 주주에게 귀속되는 손익계산서상 당기순이익을 보고기간 동안의 당사의 가중평균 유통보통주식수로 나누어 산정한 것입니다.

희석주당이익은 주주에게 귀속되는 손익계산서상 당기순이익을 보고기간 동안의 당사의 가중평균 유통보통주식수와 가중평균 잠재적 희석증권주식수로 나누어 산정한 것입니다. 잠재적 희석증권은 희석효과가 발생하는 경우에만 희석주당이익의 계산에 반영됩니다.

(27) 영업부문

영업부문은 최고영업의사결정자에게 보고되는 부문별로 공시되고 있습니다. 최고영업의사결정자는 영업부문에 배부될 자원과 영업부문의 성과를 평가하는데 책임이 있으며, 전략적 의사결정을 수행하는 경영위원회를 최고 의사결정자로 보고 있습니다.

(28) 재무제표의 승인

당사의 재무제표는 2013년 1월 25일 이사회에서 최종 승인되었습니다.

다. 중요한 회계추정 및 가정

당사는 미래에 대하여 추정 및 가정을 하고 있습니다. 추정 및 가정은 지속적으로 평가되며, 과거 경험과 현재의 상황에서 합리적으로 예측가능한 미래의 사건과 같은 다른 요소들을 고려하여 이루어집니다. 이러한 회계추정은 실제 결과와 다를 수도 있습니다. 다음 회계연도에 자산 및 부채 장부금액에 조정을 미칠 수 있는 유의적 위험에 대한 추정 및 가정은 다음과 같습니다.

(1) 수익인식

당사는 설치 등의 서비스에 대하여 진행기준을 사용하고 있습니다. 진행기준은 당사가 발생 예정원가에 대한 실제발생원가의 비율을 추정할 것을 요구하고 있습니다. 현재의 수익은 장기프로젝트의 초기단계, 프로젝트 수행범위의 변동, 원가의 변동, 공기의 변동 및 고객의 계획변경과 관련 요소들에 의하여 변동될 수 있습니다.

(2) 판매보증충당부채

당사는 관련 수익을 인식하는 때에 제품에 대한 보증을 제공하고 있습니다. 당사는 매 보고기간 말에 미래와 현재의 보증의무를 제공하는데 필요하다고 판단되는 최선의 추정치를 기준으로 보증충당부채를 계상하고 있습니다. 복잡한 기술을 사용한 새로운 제품을 계속해서 출시하고 있으며 해당지역의 관계법령 및 관행에 따라 미래의 회계기간에 추가적인 충당금을 설정하도록 변경될 수 있습니다.

(3) 금융상품의 공정가치

활성시장에서 거래되지 않는 금융상품의 공정가치는 원칙적으로 평가기법을 사용하여 결정하고 있습니다. 당사는 보고기간말 현재 주요한 시장상황에 기초하여 다양한 평가기법의 선택 및 가정에 대한 판단을 하고 있습니다.

(4) 확정급여부채

확정급여부채는 많은 가정을 사용하는 보험수리적 방식에 의해 결정되는 다양한 요소들에 따라 달라질 수 있습니다. 퇴직연금의 순원가(이익)를 결정하는 데 사용되는 가정은 할인율을 포함하고 있으며, 이러한 가정의 변동은 확정급여부채의 장부금액에 영향을 줄 것입니다. 당사는 매년 말 우량회사채 이자율을 고려하여 적절한 할인율을 결정하고 있으며, 이러한 할인율은 확정급여부채의 정산 시 발생할 것으로 예상되는 미래의 추정 현금 유출액의 현재가치를 결정할 때 사용되어야 하는 이자율을 나타냅니다. 확정급여부채와 관련된 다른 주요한 가정들은 일부 현재의 시장 상황에 근거하고 있습니다.

(5) 영업권의 손상

당사는 매년 영업권의 손상여부를 검토하고 있습니다. 현금창출단위의 회수가능금액은 사용가치의 계산에 기초하여 결정하고 있습니다. 이러한 계산은 추정에 근거하여 이루어집니다.

(6) 법인세

당사의 영업활동은 전세계 다양한 국가에서 이루어지고 있으며, 영업활동으로 창출된 과세 소득에 대한 법인세 역시 다양한 국가의 세법 및 과세당국 결정을 적용하여 산정되므로 당사의 영업활동으로 창출된 과세소득에 대한 최종 세효과를 산정하는 데에는 불확실성이 존재합니다. 당사는 보고기간말 현재까지의 영업활동의 결과로 미래에 부담할 것으로 예상되는 법인세효과를 최선의 추정과정을 거쳐 당기법인세 및 이연법인세로 인식하였습니다. 하지만 실제 미래 최종 법인세부담은 인식한 관련 자산·부채와 일치하지 않을 수 있으며, 이러한 차이는 최종 세효과가 확정된 시점의 당기법인세 및 이연법인세 자산·부채에 영향을 줄 수 있습니다.

라. 한국채택국제회계기준으로의 전환

당사의 2010년 12월 31일에 종료하는 연차재무제표는 2010년 1월 1일을 한국채택국제회계기준의 채택일로 하여 한국채택국제회계기준에 따라 작성되었습니다. 비교표시된 2009년 12월 31일에 종료하는 연차재무제표 및 전환일의 재무상태표는 한국채택국제회계기준 이전의 회계기준에 따라 작성되었으나, 2009년 1월 1일을 한국채택국제회계기준의 전환일로 하고 기업회계기준서 제1101호 '한국채택국제회계기준의 최초채택'을 적용하여 재작성되었습니다.

(1) 회계정책의 주요 차이

당사가 선택한 한국채택국제회계기준 하의 회계정책과 한국채택국제회계기준 이전의 회계기준 하의 회계정책간의 주요한 차이는 다음과 같습니다.

1) 한국채택국제회계기준의 최초채택

- 사업결합: 전환일 이전에 발생한 사업결합거래에 대해 기업회계기준서 제1103호의 규정을 소급하여 적용하지 아니함
- 간주원가로서의 공정가치: 당사는 전환일에 토지의 공정가치를 측정하여 이를 간주원가로 사용하였으며, 공정가치의 평가는 독립적인 제3자와의 거래조건에 따른 최근 시장거래에 근거하여 독립된 평가기관이 수행함
- 누적환산차이: 전환일에 모든 해외사업장에 대한 누적환산차이를 '영(0)'으로 간주함
- 종업원급여 : 보험수리적손익에 대하여 범위접근법을 채택하였으나 전환일에 누적된 보험수리적손익을 모두 인식함

2) 종업원급여

당사는 한국채택국제회계기준 이전의 회계기준에 의하여 임직원 퇴직금 지급규정에 따라 보고기간종료일 현재 1년 이상 근속한 전 임직원이 일시에 퇴직할 경우에 지급하여야 할 퇴직금 총 추계액을 퇴직급여충당부채로 설정하였으나, 한국채택국제회계기준에서는 보험수리적 방법에 따라 퇴직급여채무를 계상하였습니다.

3) 무형자산

당사는 한국채택국제회계기준 이전의 회계기준에 따라 개발활동과 관련하여 발생한 지출을 당기 비용으로 인식하였으나, 한국채택국제회계기준에서는 개발활동과 관련하여 발생한 지출 중 특정요건을 충족하는 경우에는 무형자산으로 인식합니다.

4) 사업결합으로 취득하는 영업권 또는 염가매수차익

당사는 한국채택국제회계기준 이전의 회계기준에 따라 사업결합으로 취득하는 영업권 또는 염가매수차익을 최초 발생연도부터 5년동안 정액법으로 상각 또는 환입하였습니다. 한국채택국제회계기준에서는 영업권 또는 염가매수차익을 상각 또는 환입하지 않으며, 영업권에

대해서는 매년 손상검사를 수행하고 염가매수차익은 당기손익으로 인식합니다.

(주) 한국채택국제회계기준 이전의 회계기준의 부의 영업권을 한국채택국제회계기준에서는 염가매수차익이라 함

5) 금융자산 양도

당사는 매출채권 등 금융자산을 금융기관에 양도하는 경우 한국채택국제회계기준 이전의 회계기준에 따라 당사가 금융자산에 대한 통제권을 이전한 것으로 보아 매각거래로 인식하고 있었으나, 한국채택국제회계기준에서는 금융기관에 양도한 금융자산의 소유에 따른 위험과 보상을 대부분 보유하고 있는 경우 금융자산을 제거하지 않고 금융부채로 인식합니다.

6) 이연법인세

당사는 한국채택국제회계기준 이전의 회계기준에 따라 이연법인세자산 및 이연법인세부채를 관련된 항목의 재무상태표상의 분류에 따라 유동·비유동으로 구분하며, 재무상태표상 항목과 관련되지 않은 경우에는 예상 소멸시기에 따라 유동·비유동 항목으로 구분 표시하였습니다. 한국채택국제회계기준에서는 이연법인세자산 및 이연법인세부채는 비유동 항목으로 표시하여야 합니다.

또한 당사는 한국채택국제회계기준 이전의 회계기준에 따라 종속회사 등에 대한 투자자산의 장부가액과 세무가액의 차이인 일시적차이에 대해 하나의 일시적차이로 보아 이연법인세자산 또는 이연법인세부채의 인식여부를 판단하였으나, 한국채택국제회계기준에서는 일시적차이의 소멸방법에 따라 이연법인세자산 또는 이연법인세부채를 인식합니다.

(2) 연결대상회사의 변동

전환일 현재 한국채택국제회계기준의 도입으로 인한 연결대상 종속회사의 증감내역은 다음과 같습니다.

구분	내역	법인명
증가	종전 주식회사의외부감사에관한법률(이하 '외감법') 시행령 제1조의3 제2항 1호에 의거 직전 사업연도말의 자산총액이 100억원에 미달하여 연결재무제표 작성대상 종속회사에서 제외되었으나, 한국채택국제회계기준에서는 연결대상회사에 포함됨	월드사이버게임즈, 삼성전자축구단, SEMES America, Samsung Electronics Ukraine, Samsung Electronics Romania, Samsung Electronics Kazakhstan, Samsung Electronics Czech and Slovak s.r.o. Samsung Electronics Levant, Samsung Electronics Europe Holding, Batino Realty Corporation, Samsung Telecommunications Malaysia, Samsung Electronics Shenzhen, Samsung Electronics China R&D Center, Samsung Electronics Limited, Samsung Electronics Poland Manufacturing, Samsung Telecoms(UK)

증가	종전 조합은 법인격이 없는 기업으로 연결재무제표 작성대상 종속회사에서 제외되었으나, 한국채택국제회계기준에서는 연결대상회사에 포함됨	SVIC 6호 신기술투자조합, SVIC 7호 신기술투자조합, SVIC 14호 신기술투자조합
감소	종전 외감법 시행령 제1조의3 제1항 2호에 의거 의결권있는 주식을 30%초과 소유하면서 최다출자자로 연결대상회사에 포함되었으나, 한국채택국제회계기준에서는 실질지배력이 없다고 판단되어 연결대상회사에서 제외됨	삼성카드

(3) 당사의 재무상태, 경영성과 및 현금흐름에 미치는 영향

1) 2009년 1월 1일 (전환일) 현재 재무상태 조정내역(단위: 백만원)

구 분	자 산	부 채	자 본
한국채택국제회계기준 이전의 회계기준	105,300,650	42,376,696	62,923,954
조정사항:			
연결대상회사의 변동	(12,972,168)	(10,649,400)	(2,322,768)
토지재평가(*)	3,816,293	927,141	2,889,152
금융자산 양도	1,807,675	1,807,675	-
개발비 자산화	200,478	-	200,478
확정급여채무에 대한 보험수리적평가 및 종업원 누적유급휴가	-	186,978	(186,978)
투자지분에 대한 이연법인세 및 비유동 분류·상계	(1,434,287)	(1,332,886)	(101,401)
재무제표 표시	(95,064)	-	(95,064)
조인트벤처 및 관계회사의 한국채택국제회계기준 도입효과	155,163	-	155,163
조정사항에 따른 법인세효과	(141)	2,010	(2,151)
조정액 합계	(8,522,051)	(9,058,482)	536,431
한국채택국제회계기준	96,778,599	33,318,214	63,460,385

(*) 상기의 금액은 이연법인세 효과를 포함한 금액입니다.

2) 2009년 12월 31일 현재 재무상태 및 경영성과 조정내역(단위: 백만원)

구 분	자 산	부 채	자 본	총포괄손익
한국채택국제회계기준 이전의 회계기준	118,281,488	45,227,196	73,054,292	9,700,671
조정사항:				
연결대상회사의 변동	(10,120,256)	(7,372,830)	(2,747,426)	(489,504)
토지재평가(*)	3,804,404	924,525	2,879,879	(9,273)
금융자산 양도	754,969	754,969	-	-

개발비 자산화	214,451	-	214,451	13,973
확정급여채무에 대한 보험수리적 평가 및 종업원 누적유급휴가	-	153,357	(153,357)	33,621
투자지분에 대한 이연법인세 및 비유동 분류·상계	(874,056)	(564,016)	(310,040)	(200,099)
재무제표 표시	(143,058)	-	(143,058)	(47,994)
조인트벤처 및 관계회사의 한국채택국제회계기준 도입효과	266,742	-	266,742	111,579
조정사항에 따른 법인세효과	(4,895)	11,386	(16,281)	(14,130)
조정액 합계	(6,101,699)	(6,092,609)	(9,090)	(601,827)
한국채택국제회계기준	112,179,789	39,134,587	73,045,202	9,098,844

(*) 상기의 금액은 이연법인세 효과를 포함한 금액입니다.

3) 2009년 현금흐름 조정내역

한국채택국제회계기준에 따라 한국채택국제회계기준 이전의 회계기준에 따르면 별도 표시 되지 않았던 이자의 수취, 이자의 지급, 배당금수입, 법인세부담액을 현금흐름표상에 별도로 표시하기 위하여 관련 수익(비용) 및 관련 자산(부채)에 대한 현금흐름내역을 조정하였습니다. 한국채택국제회계기준에 따라 표시한 현금흐름표와 한국채택국제회계기준 이전의 회계 기준에 따라 표시한 현금흐름표 사이에 그 밖의 중요한 차이는 없습니다.

3. 요약 재무정보

(단위 : 백만원)

구분	제 44기	제 43기	제 42기	제 41기
	2012년 12월말	2011년 12월말	2010년 12월말	2009년 12월말
[유동자산]	43,952,271	39,496,344	36,243,130	29,898,907
· 현금및현금성자산	2,269,422	2,718,731	1,826,362	2,142,220
· 단기금융상품	13,400,572	11,269,481	10,930,660	8,196,850
· 매출채권	17,296,647	15,216,204	13,377,718	9,871,011
· 재고자산	5,326,417	5,451,432	4,750,964	3,633,628
· 기타	5,659,213	4,840,496	5,357,426	6,055,198
[비유동자산]	89,311,784	78,103,505	70,935,875	59,710,447
· 장기매도가능금융자산	3,618,727	2,969,023	2,690,819	1,308,675
· 종속회사, 관계회사 및 조인트 벤처 투자	39,478,292	25,464,768	22,631,419	22,046,679
· 유형자산	39,808,935	43,032,531	38,708,906	32,306,828
· 무형자산	2,464,948	2,447,791	2,439,491	1,020,209
· 기타	3,940,882	4,189,392	4,465,240	3,028,056
자산총계	133,264,055	117,599,849	107,179,005	89,609,354
[유동부채]	24,770,263	26,969,912	24,991,737	20,304,724
[비유동부채]	2,605,923	2,173,031	2,327,044	2,513,247
부채총계	27,376,186	29,142,943	27,318,781	22,817,971
[자본금]	897,514	897,514	897,514	897,514
[주식발행초과금]	4,403,893	4,403,893	4,403,893	4,403,893
[이익잉여금]	105,306,520	88,735,491	79,511,777	68,108,490
[기타자본항목]	△4,720,058	△5,579,992	△4,952,960	△6,618,514
자본총계	105,887,869	88,456,906	79,860,224	66,791,383
	2012년 1월 ~ 2012년 12월	2011년 1월 ~ 2011년 12월	2010년 1월 ~ 2010년 12월	2009년 1월 ~ 2009년 12월
매출액	141,206,377	120,815,977	112,249,475	89,772,834
영업이익	18,510,436	9,758,083	12,377,566	6,497,069
당기순이익	17,398,530	10,048,192	13,262,281	6,231,272
기본주당순이익(단위 : 원)	115,576	66,995	88,972	41,906

※ 한국채택국제회계기준 작성기준에 따라 작성되었습니다.(별도 기준)

[△는 부(-)의 수

치임]

※ 기본주당순이익 산출근거는 제44기, 제43기, 제42기 및 제 41기 감사보고서의 주석사항을 참조하십시오.

4. 재무정보 이용상의 유의점 (별도재무제표 기준)

가. 중요한 회계처리방침

(1) 재무제표 작성기준

당사는 2010년 1월 1일 이후에 개시하는 연차보고기간부터 국제회계기준을 채택하여 제정한 한국채택국제회계기준을 적용하고 있습니다. 한국채택국제회계기준은 국제회계기준위원회("IASB")가 발표한 기준서와 해석서 중 대한민국이 채택한 내용을 의미합니다.

재무제표의 작성에 적용된 주요한 회계정책은 아래에 제시되어 있습니다. 이러한 정책은 별도의 언급이 없는 경우 당기 및 비교표시된 전기의 재무제표에 동일하게 적용되었습니다.

(2) 회계정책의 변경

1) 당사가 채택한 개정 기준서

기업회계기준서 제1001호 '재무제표 표시'

당사는 당기 중 기업회계기준서 제1001호 '재무제표 표시'의 개정에 따라 매출액에서 매출원가 및 판매비와관리비를 차감하여 영업손익을 산정하는 것으로 회계정책을변경하였습니다.

당사는 개정된 기준에 따라 영업손익의 산정방법을 소급하여 적용하였으며, 비교표시된 손익계산서는 이러한 소급적용에 따른 변경사항을 반영하여 재작성되었습니다. 동 회계정책 변경 결과 개정 전 기준에 따라 영업손익으로 분류되었던 배당금수익, 사업양도이익, 유형자산처분이익, 유형자산처분손실, 기부금, 무형자산손상차손 등이 영업손익에서 제외되었습니다. 이로 인하여 당기 및 전기의 영업이익은 개정 전 기준과 비교하여 각각 2,239,098백만원 및 1,968,735백만원 감소하였으며, 당기 및 전기의 당기순이익 및 주당순이익에는 영향이 없습니다.

2) 당사가 조기적용한 개정 기준서

2013년 1월 1일 이후 시작하는 회계연도부터 적용이 예정되어 있는 기준서 중 당사는 다음에 대하여 조기적용을 결정하였습니다.

기업회계기준서 제1019호 '종업원급여' 개정

동 개정 내용에 따르면, 보험수리적 손익에 대한 범위접근법의 적용이 더 이상 허용되지 않으며, 발생한 모든 보험수리적손익은 기타포괄손익으로 즉시 인식됩니다.

또한 제도의 변경에 따라 발생한 모든 과거근무원가를 즉시 인식하며, 이자원가와 사외적립자산에 대한 기대수익을 확정급여채무의 측정에 사용한 할인율을 적용하여 산출하는 것으로 변경하였습니다. 이러한 회계정책의 변경이 재무제표에 미친 영향은 다음과 같습니다.

- 재무상태에 미친 영향

[단위 : 백만원]

구 분	전기말	전기초
-----	-----	-----

	변경전	변경후	변경전	변경후
이연법인세자산	59,900	202,158	-	-
확정급여부채	277,083	864,928	472,012	613,102
이연법인세부채	-	-	328,921	294,777
기타자본항목	(5,066,414)	(5,579,992)	(4,797,062)	(4,952,960)
이익잉여금	88,667,500	88,735,491	79,462,825	79,511,777

- 경영성과에 미친 영향

[단위 : 백만원]

구 분	전기	
	변경전	변경후
영업이익	9,732,965	9,758,083
법인세비용	1,464,004	1,470,082
당기순이익	10,029,152	10,048,192
기본주당이익(단위:원)	66,868	66,995
희석주당이익(단위:원)	66,806	66,932
기타포괄손익	(529,051)	(886,730)

기업회계기준서 제1001호 '재무제표 표시' 개정

동 개정내용에 따르면 기타포괄손익에 표시되는 항목을 미래에 당기손익으로 재분류되는지 여부에 따라 두 가지 그룹으로 나누어 표시하게 됩니다. 당사는 동 기준서의 개정내용을 조 기적용하여 비교표시하는 전기재무제표를 제작성하였으며 상기 개정이 재무제표의 각 항목 및 주당이익 등에 미치는 영향은 없습니다.

3) 당사가 적용하지 않은 제정 기준서

2012년 1월 1일 이후 시작하는 회계연도에 시행일이 도래하지 아니하였고, 당사가 조기 적 용하지 아니한 제·개정 기준서 및 해석서는 다음과 같습니다.

기업회계기준서 제1113호 '공정가치측정' 제정

기업회계기준서 제1113호 '공정가치측정'은 공정가치를 명확히 정의하고, 공정가치의 측정을 위한 체계 및 공시사항을 단일의 기준서에서 정하여 한국채택국제회계기준 적용시 일관성을 제고하고 복잡성을 감소시키기 위하여 제정되었습니다. 기업회계기준서 제1113호는 다른 기준서에서 이미 요구하거나 허용하는 사항 이외에 추가적으로 공정가치측정을 요구하지 않으며, 다른 기준서에서 공정가치 측정이 요구되거나 허용되는 경우 적용되는 지침을 제 공합니다. 동 제정 내용은 2013년 1월 1일 이후에 개시하는 회계연도부터 적용될 예정입니다. 당사는 상기의 개정 기준서의 적용에 따른 재무제표에 대한 영향을 파악 중입니다.

기업회계기준서 제1110호 '연결재무제표'의 제정

기업회계기준서 제1110호 '연결재무제표'는 기업이 지배기업의 연결재무제표에 포함되어야 하는지를 결정하는 요소가 되는 지배력의 개념을 구체적으로 설명합니다. 투자자는 피투자 에 대한 관여로 변동이익에 노출되거나 변동이익에 대한 권리가 있고 피투자자에 대하여 자

신의 힘으로 그러한 이익에 영향을 미치는 능력이 있을 때 피투자자를 지배하게 됩니다. 동 기준서는 지배력을 결정하는 것이 어려운 경우에 적용할 수 있는 추가적인 지침을 제공하고 있습니다. 동 제정 내용은 2013년 1월 1일 이후에 개시하는 회계연도부터 적용될 예정입니다. 당사는 상기의 개정 기준서의 적용에 따른 재무제표에 대한 영향을 파악 중입니다.

기업회계기준서 제1111호 '공동약정'의 제정

기업회계기준서 제1111호 '공동약정'은 약정의 법률적 형식보다는 약정의 당사자가 가지는 권리와 의무에 초점을 맞추어 공동약정의 실질을 반영할 수 있도록 제정되었습니다. 공동약정은 공동영업과 공동기업으로 분류됩니다. 공동영업은 자산과 부채에 대한 권리와 의무를 공동영업자가 보유하는 것으로 자산과 부채, 수익과 비용을 직접 회계처리합니다. 공동기업은 공동기업참여자가 약정의 순자산에 대한 권리를 가지며, 지분법으로 회계처리합니다. 동 제정 내용은 2013년 1월 1일 이후에 개시하는 회계연도부터 적용될 예정입니다. 당사는 상기의 개정 기준서의 적용에 따른 재무제표에 대한 영향을 파악 중입니다.

기업회계기준서 제1112호 '타 기업에 대한 지분의 공시'의 제정

기업회계기준서 제1112호 '타기업에 대한 지분의 공시'는 종속기업, 공동약정, 관계기업, 연결구조화기업 및 비연결구조화기업을 포함하는 타기업에 대한 모든 형태의 지분에 요구되는 공시사항을 제공합니다. 동 제정 내용은 2013년 1월 1일 이후에 개시하는 회계연도부터 적용될 예정입니다. 당사는 상기의 개정 기준서의 적용에 따른 재무제표에 대한 영향을 파악 중입니다.

(3) 종속회사, 관계회사 및 조인트벤처

기업회계기준서 제1027호 '연결재무제표와 별도재무제표'에 의한 지배회사인 당사는 삼성디스플레이 및 Samsung Electronics America 등 166개의 종속회사와 삼성 SDI 등 34개의 관계회사 및 조인트벤처에 투자하고 있습니다.

당사는 별도재무제표에서 종속회사, 관계회사 및 조인트벤처에 대한 투자를 기업회계기준서 제1027호에 따라 원가법으로 처리하고 있습니다.

(4) 외화환산

1) 기능통화와 표시통화

당사는 재무제표에 포함되는 항목들에 대해 당사의 영업활동이 이루어지는 주된 경제환경에서의 통화("기능통화")를 이용하여 측정하고 있습니다. 당사의 기능통화와 표시통화는 대한민국의 통화(KRW)이며 재무제표는 당사의 기능통화인 대한민국의 통화(KRW)로 표시됩니다.

2) 외화거래와 보고기간종료일의 외화환산

외화거래는 거래일의 환율 또는 재측정되는 항목인 경우 평가일의 환율을 적용한 기능통화로 환산하고 있으며, 외화거래의 결제나 화폐성 외화자산·부채의 결산기말환산에서 발생하는 외화환산손익은 당기손익으로 인식하며 손익계산서 상 외환차이로 표시하고 있습니다. 다만, 요건을 충족한 현금흐름위험회피와 해외사업장에 대한 순투자에 대한 위험회피금액은 기타포괄손익으로 인식하고 있습니다.

매도가능금융자산으로 분류하는 외화표시 화폐성 유가증권의 공정가치 변동은 상각후원가의 변동으로 인한 부분과 기타 유가증권의 장부금액 변동으로 구분하며, 상각후원가의 변동으로 인한 환산차이는 당기손익으로, 기타 장부금액의 변동에서 발생항 외환차이는 기타포괄손익으로 인식하고 있습니다.

비화폐성 금융자산·부채로부터 발생하는 외환차이는 공정가치 변동손익의 일부로 보고하고 있습니다. 당기손익인식지분상품으로부터 발생하는 외환차이는 공정가치 변동손익의 일부로 보아 당기손익으로, 매도가능지분상품의 외환차이는 공정가치 변동에 대한 기타포괄손익에 포함하여 인식하고 있습니다.

(5) 현금및현금성자산

현금및현금성자산은 보유중인 현금, 요구불예금 및 취득일 현재 확정된 금액의 현금으로 전환이 용이하고, 가치변동의 위험이 경미한 매우 유동적인 단기 투자자산으로 구성되어 있습니다.

(6) 금융자산

1) 분류

당사는 금융자산을 그 취득목적과 성격에 따라 당기손익인식금융자산과 대여금 및 수취채권, 매도가능금융자산, 만기보유금융자산으로 분류하고 있습니다. 경영진은 최초 인식시점에서 이러한 금융상품의 분류를 결정하고 있습니다.

당기손익인식금융자산

당기손익인식금융자산은 단기매매목적의 금융상품입니다. 당사는 주로 단기간 내에 매각할 목적으로 취득한 금융자산을 당기손익인식금융자산으로 분류합니다. 또한, 위험회피회계의 대상이 아닌 파생상품이나 내재파생상품을 포함한 금융상품으로부터 분리된 파생상품도 단기매매목적으로 분류합니다. 당기손익인식금융자산은 유동자산으로 분류하고 있습니다.

대여금 및 수취채권

대여금 및 수취채권은 지급금액이 확정되었거나 결정가능하며 활성시장에서 거래되지 않는 비파생금융자산입니다. 보고기간말 기준으로 만기가 12개월을 초과하는 경우에는 비유동자산으로 분류하며 이외의 경우 유동자산으로 분류하고 있습니다.

매도가능금융자산

매도가능금융자산은 매도가능금융자산으로 지정하거나, 다른 범주에 포함되지 않은 비파생 금융상품입니다. 매도가능금융자산은 보고기간말 기준으로 12개월 이내에 만기가 도래하거나 경영진이 처분할 의도가 있는 경우가 아니면 비유동자산으로 분류됩니다.

2) 인식과 측정

금융자산의 정형화된 매매거래는 매매일에 인식하고 있습니다. 당기손익인식금융자산을 제외한 모든 금융자산은 최초 인식시점의 공정가치에 거래원가를 가산하여 인식하고 있습니다. 당기손익인식금융자산의 경우에는 최초에 공정가치로 인식하고 거래원가는 손익계산서에 비용처리하고 있습니다. 당사는 금융자산으로부터 받을 현금흐름에 대한 권리가 소멸하거나

이전되고, 소유에 따른 위험과 보상의 대부분이 이전된 경우에 당해 금융자산을 제거하고 있습니다. 매도가능금융자산과 당기손익인식금융자산은 후속적으로 공정가치로 측정하고 있습니다. 대여금 및 수취채권과 만기보유증권은 유효이자율법을 사용하여 상각후원가로 측정하고 있습니다.

당기손익인식금융자산의 공정가치 변동에 따른 손익은 이자수익을 포함하고 있으며 발생기간에 손익계산서 상 금융수익으로 표시됩니다. 당기손익인식금융자산의 배당금수익은 당사의 배당금을 받을 권리가 확정되는 시점에 손익계산서에 기타수익으로 인식하고 있습니다.

매도가능금융자산으로 분류된 화폐성 및 비화폐성 증권의 공정가치 변동은 기타포괄손익에 계상하고 있습니다. 매도가능금융자산을 처분하거나 손상차손을 인식하는 때, 자본에 인식된 누적 공정가치 조정 금액은 기타수익 및 기타비용으로 손익계산서에 표시하고 있습니다.

유효이자율법을 적용하여 계산한 매도가능금융자산 및 만기보유금융자산의 이자는 금융수익으로 손익계산서에 인식되며 매도가능금융자산의 배당금은 당사의 배당금 수취 권리가 확정되는 시점에 기타수익으로 인식하고 있습니다.

3) 금융상품의 상계

금융자산과 금융부채는 인식한 자산과 부채에 대해 법적으로 집행가능한 상계 권리를 현재 보유하고 있고, 순액으로 결제하거나 자산을 실현하는 동시에 부채를 결제할의도를 가지고 있는 경우, 상계되고 재무상태표에 순액으로 표시됩니다.

4) 금융상품의 제거

금융자산은 그 현금흐름을 수취할 계약상 권리가 소멸한 경우 또는 이러한 권리를 양도하고 대부분의 위험과 보상을 이전하거나 위험과 보상의 대부분을 보유하지도 이전하지도 않으면서 해당 금융자산을 통제하고 있지 않은 경우 제거됩니다.

당사가 매출채권의 할인 및 팩토링 거래에서 제공한 담보(매출채권 등)는 채무자의 채무불이행시의 소구조건 등으로 대부분의 위험과 보상을 당사가 보유하므로 금융자산의 제거 요건을 충족하지 않아 제거되지 않았습니다. 이러한 거래에서 인식된 금융부채는 재무상태표에 단기차입금으로 분류되어 있습니다.

(7) 금융자산의 손상

1) 상각후원가로 측정하는 자산

당사는 금융자산 또는 금융자산집합의 손상 발생에 대한 객관적인 증거가 있는지를 매 보고기간말에 평가합니다. 금융자산 또는 금융자산의 집합은 최초인식 후 하나 이상의 사건(손상사건)이 발생한 결과 손상되었다는 객관적인 증거가 있으며 손상사건이 신뢰성 있게 추정할 수 있는 금융자산의 추정 미래현금흐름에 영향을 미친 경우에는 손상차손을 인식하고 있습니다.

당사가 금융자산이 손상되었다는 객관적인 증거를 판단하는데 적용하는 기준은 다음을 포함합니다.

- 금융자산의 발행자나 지급의무자의 유의적인 재무적 어려움
- 이차지급이나 원금상환의 연체
- 차입자의 재무적 어려움에 관련된 경제적 또는 법률적 이유로 인한 당초 차입조건의 불가피한 완화
- 차입자의 파산이나 기타 재무구조조정의 가능성이 높은 상태
- 재무적 어려움으로 당해 금융자산에 대한 활성시장의 소멸
- 금융자산의 집합에 포함된 개별 금융자산의 추정미래현금흐름의 감소를 식별할 수는 없지만, 최초 인식 후 당해 금융자산 집합의 추정미래현금흐름에 측정가능한 감소가 있다는 것을 시사하는 다음과 같은 관측가능한 자료
 - 가) 금융자산의 집합에 포함된 차입자의 지급능력의 악화
 - 나) 금융자산의 집합에 포함된 자산에 대한 채무불이행과 상관관계가 있는 국가나 지역의 경제상황

손상차손은 당해 자산의 장부금액과 최초의 유효이자율로 할인한 추정미래현금흐름의 현재 가치의 차이로 측정합니다(아직 발생하지 아니한 미래의 대손은 제외함).
 손상차손은 당해 자산의 장부금액에서 차감하고 당기손익으로 인식합니다. 금융자산이 변동이자율인 경우, 손상차손을 측정하는 할인율은 계약에 따라 결정된 현재의 유효이자율입니다. 당사는 관측가능한 시장가격을 사용한 금융상품의 공정가치에 근거하여 손상차손을 측정하고 있습니다.

후속기간 중 손상차손의 금액이 감소하고 그 감소가 손상을 인식한 후에 발생한 사건과 객관적으로 관련된 경우(예: 채무자의 신용등급 향상)에는 이미 인식한 손상차손을 환입하여 당기손익으로 인식하고 있습니다.

2) 매도가능금융자산

당사는 금융자산 또는 금융자산의 집합의 손상 발생에 대한 객관적인 증거가 있는지를 매 보고기간말에 평가합니다. 채무상품의 경우 상기 1)에서 언급한 기준에 근거한 회계처리를 합니다. 매도가능금융자산으로 분류한 지분상품의 경우, 그 공정가치가 원가로부터 20% 이상 하락하거나 6개월 이상 지속적으로 하락하는 경우는 손상이 발생하였다는 객관적인 증거가 됩니다. 매도가능금융자산에 대해 손상발생의 객관적인 증거가 있는 경우, 취득원가와 현재 공정가치의 차이를 기타포괄손익으로 인식한 누적손실 중 이전 기간에 이미 당기손익으로 인식한 손상차손을 제외한 부분을 자본에서 재분류조정하여 당기손익으로 인식합니다. 매도가능지분상품에 대하여 당기손익으로 인식한 손상차손은 향후 당기손익으로 환입하지 않습니다. 후속기간 중 매도가능채무상품의 공정가치가 증가하고 그 증가가 손상차손을 인식한 사건과 객관적으로 관련된 경우에는 환입하여 당기손익으로 인식합니다.

(8) 매출채권

매출채권은 정상적인 영업과정에서 판매된 재고자산 및 제공된 용역과 관련하여 고객으로부터 수취할 금액입니다. 매출채권의 회수가 1년 이내에 예상되는 경우 유동자산으로 분류하고, 그렇지 않은 경우 비유동자산으로 분류합니다. 매출채권은 최초에 공정가치로 인식하며, 유효이자율을 적용한 상각후원가에서 대손충당금을 차감하여 측정하고 있습니다.

(9) 재고자산

재고자산은 원가와 순실현가능가치 중 작은 금액으로 표시하고 있습니다. 원가는 미착품을 제외하고는 평균법에 따라 결정하고 있습니다. 제품과 재공품의 원가는 디자인 비용, 원재료비, 직접노무비 및 기타 직접원가와 정상조업도에 근거한 관련 제조간접비로 이루어지며, 유희생산설비원가나 폐기비용은 제외하고 있습니다. 순실현가능가치는 정상적인 영업과정에서의 추정 판매가격에서 적용 가능한 변동 판매비용을 차감한 금액입니다.

당사는 주기적으로 재고자산평가충당금의 중요한 변동을 발생시킬 가능성이 있는 미래의 제품수요 등을 검토하여 과잉, 진부화 및 시장가치의 하락 등이 발생한 경우 재고자산평가충당금을 계상하고 있습니다. 당사는 재고자산평가손실을 매출원가로 처리하고 있습니다.

(10) 매각예정분류처분자산집단

특정 자산과 부채의 장부금액이 매각거래를 통하여 주로 회수되고, 매각의 가능성이 매우 높은 경우에 매각예정으로 분류됩니다. 매각예정으로 분류된 자산 등은 장부금액과 순공정가치 중 작은 금액으로 계상됩니다.

(11) 유형자산

유형자산은 역사적 원가에서 감가상각누계액과 손상차손누계액을 차감하여 표시하고 있습니다. 역사적 원가는 자산의 취득에 직접적으로 관련된 지출을 포함합니다. 후속원가는 자산으로부터 발생하는 미래의 경제적 효익이 회사에 유입될 가능성이 높으며 그 원가를 신뢰성 있게 측정할 수 있는 경우에 한하여 자산의 장부금액에 포함하거나 별도의 자산으로 인식하고 있습니다. 대체된 부분의 장부금액은 제거하고 있으며 그 외의 모든 수선 및 유지비는 발생한 기간의 비용으로 인식하고 있습니다.

당사의 유형자산은 취득원가에서 회사가 추정한 추정내용연수에 따라 정액법에 의하여 상각됩니다. 토지는 상각되지 않으며, 자본화차입금이자를 포함한 장기건설자산의 취득에 사용된 원가는 관련자산의 추정내용연수 동안 상각됩니다.

각 자산별로 당사가 사용하고 있는 대표추정내용연수는 다음과 같습니다.

구 분	대표추정내용연수	구 분	대표추정내용연수
건 물	15-30년	공구기구비품	5년
구 축 물	15년	차 량 운 반 구	5년
기 계 장 치	5년		

당사는 매 회계연도 말에 유형자산의 감가상각방법, 잔존가치와 경제적 내용연수를 검토하고 필요한 경우 조정을 하고 있습니다. 자산의 장부금액이 추정 회수가능액을 초과하는 경우 자산의 장부금액을 회수가능액으로 즉시 감소시키고 있습니다. 자산의 처분 손익은 처분대가와 자산의 장부금액의 차이로 결정되며, 손익계산서의 기타수익, 비용으로 표시하고 있습니다.

(12) 무형자산

1) 영업권

영업권은 취득시점에 취득하는 종속회사, 관계회사 및 조인트벤처, 사업 등의 순식별가능자산에 대한 당사의 지분에 해당하는 공정가치를 초과하여 지급한 대가에 해당하며 사업취득과 관련된 건은 무형자산으로 종속회사와 관계회사 및 조인트벤처의 지분 취득과 관련한 건은 관계회사 및 조인트벤처투자에 포함하여 계상하고 있습니다.

영업권은 손상검사 목적으로 현금창출단위 또는 현금창출단위집단에 배분하고 있으며, 그 배분은 영업권이 발생한 사업결합으로 혜택을 받게 될 것으로 기대되는 식별된 현금창출단위나 현금창출단위집단에 대하여 이루어지며, 이는 영업부문에 따라 결정됩니다. 영업권의 손상검사는 매년 또는 잠재적 손상을 나타내는 상황의 변화나 사건이 존재하는 경우에는 더 자주 실시됩니다. 영업권의 손상검사는 영업권이 배분된 현금창출단위 또는 현금창출단위집단의 장부금액을 회수가능액(사용가치 또는 순공정가치 중 높은 금액)과 비교하여 실시하고 있습니다. 손상차손은 즉시 비용으로 인식되며, 후속적으로 환입되지 않습니다.

2) 자산화된 개발비

당사는 개발활동과 관련된 지출 중 식별가능하고 해당 개발계획의 결과가 새로운 제품의 개발이나 실질적 기능 향상을 위한 것이며 당사가 그 개발계획의 기술적, 상업적 달성가능성이 높고 소요되는 자원을 신뢰성 있게 측정가능한 경우에만 자본화하고 있습니다. 자본화된 개발 관련 지출에는 재료비, 직접노무비와 관련 제조간접비 발생액을 합리적으로 배분한 금액을 포함하고 있으며 자본화된 개발관련 지출은 누적상각액과 손상차손누계액을 차감하여 표시하고 있습니다. 개발비는 추정내용연수동안 정액법으로 상각되며 손익계산서에 비용으로 계상하고 있습니다. 이러한 요건을 만족하지 못하는 개발 관련 지출은 발생시 비용으로 인식하고 있습니다.

3) 회원권

회원권은 이를 이용할 수 있을 것으로 기대되는 기간에 대하여 예측가능한 제한이 없으므로 내용연수가 비한정인 것으로 보아 상각하지 않습니다.

4) 상표권과 라이선스

개별적으로 취득한 상표권과 라이선스 등은 역사적 원가로 표시하고 있습니다. 사업결합으로 취득한 상표권과 라이선스 등은 취득일 시점의 공정가치로 인식하고 있습니다. 상표권과 라이선스는 한정된 내용연수를 가지고 있으며 원가에서 상각누계액을 차감한 가액으로 표시하고 있습니다. 상표권과 라이선스는 5년 내지 10년의 추정내용연수동안 정액법에 따라 상각하고 있습니다.

5) 계약적 고객관계

사업결합으로 취득한 계약적 고객관계는 취득일의 공정가치로 인식하고 있습니다. 계약적 고객관계는 한정된 내용연수를 가지고 있으며 상각누계액을 차감한 가액으로 표시하고 있습니다. 이러한 고객관계는 고객관계가 예상되는 기간 동안 정액법에 따라 상각하고 있습니다.

6) 기타의 무형자산

특허권, 상표권 및 내부사용목적의 소프트웨어는 취득원가로 계상되며 5년 내지 10년의 추정내용연수동안 정액법으로 상각됩니다. 손상의 징후가 있는 경우 기타의 무형자산의 장부금액을 평가하여 동 금액이 회수가능액을 초과하는 경우 자산의 장부금액을 회수가능액으로 감소시키고 있습니다.

(13) 비금융자산의 손상

영업권이나 비한정내용연수를 가진 무형자산은 상각하지 않고 매년 손상검사를 실시하고 있습니다. 상각하는 자산의 경우 매 보고기간말에 장부금액이 회수가능하지 않을 수도 있음을 나타내는 환경의 변화나 사건이 있을 때마다 손상검사를 수행하고 있습니다. 손상차손은 회수가능액을 초과하는 장부금액만큼 인식하고 있습니다. 회수가능액은 순공정가치와 사용가치 중 큰 금액으로 결정하고 있습니다. 손상을 측정하기 위한 목적으로 자산은 별도로 식별 가능한 현금흐름을 창출하는 가장 하위 수준의 집단(현금창출단위)으로 그룹화하고 있습니다. 손상차손을 인식한 경우, 영업권 이외의 비금융자산은 매 보고기간말에 손상차손의 환입가능성을 검토하고 있습니다.

(14) 금융부채

1) 당기손익인식 금융부채

주로 단기간 내에 재매입할 목적으로 부담하는 금융부채는 당기손익인식금융부채로 분류합니다. 당사의 당기손익인식금융부채는 위험회피 대상이 아닌 파생상품이나 내재파생상품을 포함한 금융상품으로부터 분리된 파생상품 등으로 구성되어 있습니다.

2) 상각후원가로 측정하는 금융부채

당사는 당기손익인식금융부채 및 금융자산의 양도가 제거조건을 충족하지 못하는 경우에 발생하는 금융부채를 제외한 모든 비파생금융부채를 상각후원가로 측정하는 금융부채로 분류하고 있습니다. 금융자산의 양도가 제거조건을 만족하지 못하는 경우에는 관련 자산을 계속해서 인식하며 수취한 대가를 금융부채로 인식합니다. 상각후원가로 측정하는 금융부채는 보고기간종료일 현재 12개월 이내에 만기가 도래하는 부채는 유동부채로, 이외의 부채는 비유동부채로 분류됩니다.

(15) 매입채무

매입채무는 정상적인 영업과정에서 공급자로부터 취득한 재고자산 및 제공받은 용역과 관련하여 지급할 의무가 있는 금액입니다. 매입채무의 지급이 12개월 이내에 예상되는 경우 유동부채로 분류하고, 그렇지 아니한 경우 비유동부채로 분류합니다. 매입채무는 최초에 공정가치로 인식하며, 후속적으로 유효이자율법을 사용한 상각후원가로 측정하고 있습니다.

(16) 차입금

차입금은 최초에 공정가치에서 거래비용을 차감한 가액으로 인식하며, 후속적으로 상각후원

가로 측정하고 있습니다. 거래비용 차감 후 수취한 금액과 상환금액의 차이는 유효이자율법으로 상각하여 차입기간 동안 손익계산서에 인식하고 있습니다. 또한, 보고기간종료일 이후 12개월 이상 결제를 이연할 수 있는 무조건적인 권리가 있는 경우 비유동부채로 분류하며, 그렇지 않은 경우 유동부채로 분류하고 있습니다.

(17) 충당부채 및 우발부채

과거사건의 결과로 현재의 법적의무나 의제의무가 존재하고, 그 의무를 이행하기 위한 자원의 유출가능성이 높으며, 당해 금액의 신뢰성 있는 추정이 가능한 경우 당사는 충당부채를 인식하고 있습니다. 미래영업손실에 대하여는 충당부채를 인식하지 않습니다.

충당부채는 의무를 이행하기 위하여 예상되는 지출액의 현재가치로 측정하며, 현재가치 평가에 사용하는 할인율은 그 부채의 고유한 위험과 화폐의 시간가치에 대한 현행 시장의 평가를 반영한 세전이자율입니다. 시간경과로 인한 충당부채의 증가는 이자비용으로 인식하고 있습니다.

또한 과거사건은 발생하였으나 불확실한 미래사건의 발생여부에 의해서 존재여부가 확인되는 잠재적인 의무가 있는 경우 또는 과거사건이나 거래의 결과 현재 의무가 존재하나 자원이 유출될 가능성이 매우 높지 않거나 당해 의무를 이행하여야 할 금액을 신뢰성 있게 추정할 수 없는 경우 우발부채로 주석기재하고 있습니다.

(18) 퇴직급여채무

당사는 확정급여제도를 운영하고 있습니다. 확정급여제도는 확정기여제도를 제외한 모든 퇴직연금제도입니다. 일반적으로 확정급여제도는 연령, 근속연수나 급여수준 등의 요소에 의해 종업원이 퇴직할 때 지급받을 퇴직연금급여의 금액을 확정하고 있습니다. 확정급여제도와 관련하여 재무상태표에 계상된 부채는 보고기간말 현재 확정급여채무의 현재가치에 사외적립자산의 공정가치를 차감한 금액입니다. 확정급여채무는 매년 독립된 보험계리인에 의해 예측단위적립방식에 따라 산정됩니다. 확정급여채무의 현재가치는 급여가 지급될 통화로 표시되고 관련 확정급여채무의 지급시점과 만기가 유사한 우량회사채의 이자율로 기대미래현금유출액을 할인하여 산정하고 있습니다.

보험수리적 가정의 변경 및 보험수리적 가정과 실제로 발생한 결과의 차이로 인해 발생하는 보험수리적손익은 발생한 기간의 기타포괄손익으로 인식하고 있으며, 과거근무원가는 발생 즉시 당기손익으로 인식하고 있습니다.

(19) 금융보증계약

금융보증계약은 채무상품의 최초 계약조건이나 변경된 계약조건에 따라 지급기일에 특정 채무자가 지급하지 못하여 보유자가 입은 손실을 보상하기 위하여 특정금액을 지급하여야 하는 계약입니다. 금융보증계약은 최초 인식시 공정가치로 측정하며 후속 측정시 최초인식 금액의 미상각잔액을 초과하는 금액은 기타금융부채로 인식하고 있습니다.

(20) 당기법인세 및 이연법인세

당사의 법인세비용은 당기법인세와 이연법인세로 구성됩니다. 법인세는 기타포괄손익이나

자본에 직접 인식된 항목과 관련된 금액을 제외하고는 당기손익으로 인식합니다. 기타포괄 손익이나 자본의 특정 항목과 관련된 경우에는 해당 법인세를 각각 기타포괄손익이나 자본에서 직접 부가하거나 차감하여 인식합니다.

이연법인세는 자산과 부채의 장부금액과 세무기준액의 차이로 정의되는 일시적 차이에 대하여 장부금액을 회수하거나 결제할 때의 예상 법인세 효과로 인식하고 있습니다. 다만, 사업결합 이외의 거래에서 자산, 부채를 최초로 인식할 때 발생하는 이연법인세자산과 부채는 그 거래가 회계이익이나 과세소득에 영향을 미치지 않는다면 인식하지 않습니다. 이연법인세는 관련 이연법인세자산이 실현되고 이연법인세부채가 결제될 때 적용될 것으로 예상되는 보고 기간말에 제정되었거나 실질적으로 제정될 세율과 세법을 적용하여 결정하고 있습니다. 이연법인세자산은 차감할 일시적차이가 사용될 수 있는 미래 과세소득의 발생가능성이 높은 경우에 인식하고 있습니다.

종속회사 및 관계회사에 대한 투자자산과 조인트벤처 투자지분과 관련된 가산할 일시적차이에 대하여 당사가 소멸시점을 통제할 수 있고 예측가능한 미래에 일시적차이가 소멸하지 않을 가능성이 높은 경우를 제외하고 이연법인세부채를 인식하고 있습니다. 또한 이들 자산으로부터 발생하는 차감할 일시적차이에 대하여 일시적차이가 예측가능한 미래에 소멸할 가능성이 높고 일시적차이가 사용될 수 있는 과세소득이 발생할 가능성이 높은 경우에만 이연법인세자산을 인식하고 있습니다.

이연법인세자산과 부채는 당기법인세자산과 당기법인세부채를 상계할 수 있는 법적으로 집행가능한 권리를 가지고 있고, 이연법인세자산과 부채가 동일한 과세당국에 의해서 동일한 또는 다른 과세대상 기업에 부과되는 법인세와 관련이 있으면서 순액으로 결제할 의도가 있는 경우에 상계합니다.

(21) 파생상품

당사는 파생상품의 계약에 따라 발생된 권리와 의무를 공정가액으로 평가하여 자산과 부채로 계상하고, 동 계약으로부터 발생한 손익은 발생시점에 당기손익으로 인식하고 있습니다. 다만, 요건을 충족한 현금흐름위험회피와 해외사업장에 대한 순투자에 대한 위험회피금액은 자본항목으로 이연하고 있습니다.

(22) 배당금

배당금은 당사의 주주에 의해 승인된 시점에 부채로 인식하고 있습니다.

(23) 자본금

보통주와 상환의무 없는 우선주는 모두 자본으로 분류하고 있습니다. 당사가 당사의 보통주를 취득하는 경우, 직접거래원가를 포함하는 지급 대가는 그 보통주가 소각되거나 재발행 될 때까지 당사의 자본에서 차감하여 표시하고 있습니다. 이러한 자기주식이 재발행되는 경우, 수취한 대가는 당사의 주주에게 귀속되는 자본에 포함하고 있습니다.

(24) 수익인식

수익은 주로 당사의 통상적인 활동에서 발생하는 재화의 판매에 대하여 받았거나 받을 대가

의 공정가액으로 구성되어 있습니다. 수익은 부가가치세, 반품, 리베이트 및 할인액을 차감한 순액으로 표시하며, 내부거래를 제거한 후의 금액으로 표시하고 있습니다.

당사는 수익금액을 신뢰성 있게 측정할 수 있고, 미래의 경제적 효익이 당사에 유입될 가능성이 높으며, 다음에서 설명하고 있는 당사의 활동별 특정 요건을 충족하는 경우에 수익으로 인식하고 있습니다. 당사는 고객의 유형, 거래의 유형 및 개별 거래조건 등의 과거 자료를 바탕으로 판매와 관련된 우발상황을 신뢰성 있게 추정하여 수익금액을 측정하고 있습니다. 판매 계약 등의 각 구성항목이 다수인 경우 각 구성항목의 공정가치는 그 구성항목이 개별적으로 판매되는 경우의 현행 시장가치에 근거하여 결정됩니다. 각 구성항목의 공정가치를 결정할 수 없는 경우 총계약대가에서 제공하지 않은 구성항목의 공정가치를 차감한 가액을 근거로 제공한 구성항목의 공정가치로 계산하고 있습니다.

1) 재화의 판매

당사는 제품 및 상품에 대하여 재화의 소유에 따른 중요한 위험과 보상이 이전된 시점에 수익으로 인식하고 있습니다. 수익은 과거에 축적된 경험에 근거하여 판매시점에 과거의 경험에 근거하여 추정한 가격할인 및 반품금액을 차감한 순액으로 인식하고 있습니다.

2) 용역의 제공

용역제공거래에 대하여는 진행기준에 의하여 수익을 인식하고 있으며, 진행률은 총예정원가에 대한 실제누적발생원가의 비율에 따라 산정하고 있습니다.

3) 이자수익

이자수익은 시간의 경과에 따라 유효이자율법에 의하여 인식하고 있습니다. 채권 손상이 발생하는 경우 당사는 채권의 장부금액을 회수가능액(미래 예상현금흐름을 금융자산의 최초 유효이자율로 할인한 금액)까지 감액하며, 시간의 경과에 따라 증가하는 부분은 이자수익으로 인식하고 있습니다. 손상채권에 대한 이자수익은 최초 유효이자율에 의하여 인식하고 있습니다.

4) 로열티수익

로열티수익은 계약의 실질에 따라 발생기준에 의하여 인식하고 있습니다.

5) 배당금수익

배당금수익은 배당금을 받을 권리가 확정되는 시점에 인식하고 있습니다.

(25) 정부보조금

정부보조금은 보조금의 수취와 정부보조금에 부가된 조건의 준수에 대한 합리적인 확신이 있을 때 공정가치로 인식됩니다. 수익과 관련된 정부보조금은 이연하여 정부보조금의 교부 목적과 관련된 수익 또는 비용과 대응될 수 있는 기간에 손익계산서에 인식하고 있습니다. 한편, 특정 자산의 취득과 관련된 화폐성 정부보조금은 이연수익으로 처리하고, 정부보조금 관련 이연 수익은 관련 자산의 내용연수 동안 상각하여

수익으로 인식하고 있습니다.

(26) 주당이익

기본주당이익은 주주에게 귀속되는 손익계산서상 당기순이익을 보고기간 동안의 당사의 가중평균 유통보통주식수로 나누어 산정한 것입니다.

희석주당이익은 주주에게 귀속되는 손익계산서상 당기순이익을 보고기간 동안의 당사의 가중평균 유통보통주식수와 가중평균 잠재적 희석증권주식수로 나누어 산정한 것입니다. 잠재적 희석증권은 희석효과가 발생하는 경우에만 희석주당이익의 계산에 반영됩니다.

(27) 영업부문

영업부문은 최고영업의사결정자에게 보고되는 부문별로 공시되고 있습니다. 최고영업의사결정자는 영업부문에 배부될 자원과 영업부문의 성과를 평가하는데 책임이 있으며, 전략적 의사결정을 수행하는 경영위원회를 최고 의사결정자로 보고 있습니다.

(28) 재무제표의 승인

당사의 재무제표는 2013년 1월 25일 이사회에서 최종 승인되었습니다.

나. 중요한 회계추정 및 가정

당사는 미래에 대하여 추정 및 가정을 하고 있습니다. 추정 및 가정은 지속적으로 평가되며, 과거 경험과 현재의 상황에서 합리적으로 예측가능한 미래의 사건과 같은 다른 요소들을 고려하여 이루어집니다. 이러한 회계추정은 실제 결과와 다를 수도 있습니다. 다음 회계연도에 자산 및 부채 장부금액에 조정을 미칠 수 있는 유의적 위험에 대한 추정 및 가정은 다음과 같습니다.

(1) 수익인식

당사는 설치 등의 서비스에 대하여 진행기준을 사용하고 있습니다. 진행기준은 당사가 발생 예정원가에 대한 실제발생원가의 비율을 추정할 것을 요구하고 있습니다.

현재의 수익은 장기프로젝트의 초기단계, 프로젝트 수행범위의 변동, 원가의 변동, 공기의 변동 및 고객의 계획변경과 관련 요소들에 의하여 변동될 수 있습니다.

(2) 판매보증충당부채

당사는 관련 수익을 인식하는 때에 제품에 대한 보증을 제공하고 있습니다. 당사는 매 보고 기간말에 미래와 현재의 보증의무를 제공하는데 필요하다고 판단되는 최선의추정치를 기준으로 보증충당부채를 계상하고 있습니다. 복잡한 기술을 사용한 새로운 제품을 계속해서 출시하고 있으며 해당지역의 관계법령 및 관행에 따라 미래의 회계기간에 추가적인 충당금을 설정하도록 변경될 수 있습니다.

(3) 금융상품의 공정가치

활성시장에서 거래되지 않는 금융상품의 공정가치는 원칙적으로 평가기법을 사용하여 결정하고 있습니다. 당사는 보고기간말 현재 주요한 시장상황에 기초하여 다양한 평가기법의 선택 및 가정에 대한 판단을 하고 있습니다.

(4) 확정급여부채

확정급여부채는 많은 가정을 사용하는 보험수리적 방식에 의해 결정되는 다양한 요소들에 따라 달라질 수 있습니다. 퇴직연금의 순원가(이익)를 결정하는 데 사용되는 가정은 할인율을 포함하고 있으며, 이러한 가정의 변동은 확정급여부채의 장부금액에 영향을 줄 것입니다. 당사는 매년 말 우량회사채 이자율을 고려하여 적절한 할인율을 결정하고 있으며, 이러한 할인율은 확정급여부채의 정산 시 발생할 것으로 예상되는 미래의 추정 현금 유출액의 현재가치를 결정할 때 사용되어야 하는 이자율을 나타냅니다. 확정급여부채와 관련된 다른 주요한 가정들은 일부 현재의 시장 상황에 근거하고 있습니다.

(5) 영업권의 손상

당사는 매년 영업권의 손상여부를 검토하고 있습니다. 현금창출단위의 회수가능금액은 사용가치의 계산에 기초하여 결정하고 있습니다. 이러한 계산은 추정에 근거하여 이루어집니다.

(6) 법인세

당사의 영업활동은 전세계 다양한 국가에서 이루어지고 있으며, 영업활동으로 창출된 과세 소득에 대한 법인세 역시 다양한 국가의 세법 및 과세당국 결정을 적용하여 산정되므로 당사의 영업활동으로 창출된 과세소득에 대한 최종 세효과를 산정하는 데에는 불확실성이 존재합니다. 당사는 보고기간말 현재까지의 영업활동의 결과로 미래에 부담할 것으로 예상되는 법인세효과를 최선의 추정과정을 거쳐 당기법인세 및 이연법인세로 인식하였습니다. 하지만 실제 미래 최종 법인세부담은 인식한 관련 자산·부채와 일치하지 않을 수 있으며, 이러한 차이는 최종 세효과가 확정된 시점의 당기법인세 및 이연법인세 자산·부채에 영향을 줄 수 있습니다.

다. 한국채택국제회계기준으로의 전환

당사의 2010년 12월 31일에 종료하는 회계기간에 대한 재무제표는 2010년 1월 1일을 한국채택국제회계기준의 채택일로 하여 한국채택국제회계기준에 따라 작성되었습니다. 비교표시된 2009년 12월 31일 현재의 재무상태표는 한국채택국제회계기준 이전의 회계기준에 따라 작성되었으나, 2009년 1월 1일을 한국채택국제회계기준의 전환일로 하고 기업회계기준서 제1101호 '한국채택국제회계기준의 최초채택'을 적용하여 재작성되었습니다.

(1) 회계정책의 주요 차이

당사가 선택한 한국채택국제회계기준 하의 회계정책과 한국채택국제회계기준 이전의 회계기준 하의 회계정책간의 주요한 차이는 다음과 같습니다.

구분	한국채택회계기준의 회계정책	과거 회계기준의 회계정책
재무제표의 구성	재무상태표, 손익계산서, 포괄손익계산서, 현금흐름표, 자본변동표 및 주석으로 구성되며 연결재무제표를 기본으로 함	대차대조표, 손익계산서, 이익잉여금처분계산서, 현금흐름표, 자본변동표 및 주석으로 구성되며 별도재무제표를 기본으로 함
종업원 급여	보고기간종료일 현재의 확정급여채무의 현재가치에서 사외적립자산의 공정가치를 차감하고 미인식 과거근무원가를 조정함. 확정급여채무는 독립된 보험계리인에 의하여보험수리적 가정을 이용하여 평가됨	임직원 퇴직금지급규정에 따라 보고기간종료일 현재 1년 이상 근속한 전임직원이 일시에 퇴직할 경우에 지급하여야 할 퇴직금 총추계액을 퇴직급여충당부채로 계상함
무형자산	개발활동과 관련하여 발생한 지출 중 특정한 요건을 충족하는 경우에 무형자산으로 인식함	개발활동과 관련하여 발생한 지출을 당기비용으로 인식함
사업결합으로 취득하는 영업권 또는 영가매수차익	영업권 또는 영가매수차익을 상각 또는 환입하지 않으며 영업권에 대하여는 매년 손상검사를 수행하고 영가매수차익은 당기손익으로 인식함	영업권 또는 영가매수차익을 최초 발생연도부터 5년동안 정액법으로 상각 또는 환입함
금융자산 양도	금융기관에 양도한 금융자산의 소유에 따른 위험과 보상을 대부분 보유하고 있는 경우 금융자산을 제거하지 않고 금융부채로 인식함	금융자산을 금융기관에 양도하는 경우 금융자산에 대한 통제권을 이전한 것으로 보아 매각거래로 인식함
이연법인세 자산 또는 부채의 표시	모든 이연법인세자산 또는 부채는 비유동항목으로 분류함. 또한 종속회사 등에 대한 투자자산의 장부가액과 세무가액의 차이인 일시적차이의 소멸방법에 따라 이연법인세자산(부채)를 인식함	관련된 자산 또는 부채 항목의 대차대조표 분류에 따라 유동자산(부채) 또는 비유동자산(부채)로 분류 및 비관련항목의 경우 예상 소멸시기에 따라 유동 및 비유동항목으로 구분표시함. 또한 종속회사 등에 대한 투자자산의 장부가액과 세무가액의 차이인 일시적차이에 대하여 하나의 일시적차이로 보아 이연법인세자산(부채)의 인식 여부를 판단함

연결대상 기업의 변동	다른 회사의 재무 및 영업 정책을 결정할 수 있는 능력이 있는 모든 회사를 연결대상 종속회사로 판단하며 일반적으로 과반수 의결권을 보유하고 있는 경우를 종속회사로 판단함	주식회사가 다른 회사의 의결권있는 주식 또는 출자지분의 100분의 50을 초과하여 소유 또는 다른 회사의 의결권있는 주식 등의 100분의 30을 초과하여 소유하면서 당해 다른 회사의 최대출자자인 경우 등 외감법 제 1조의2제2호에서 규정하는 지배, 종속관계에 있는 회사를 종속회사로 판단함
-------------	--	---

1) 한국채택국제회계기준의 최초채택

당사가 다른 한국채택국제회계기준서에 대한 면제조항으로 선택적으로 적용한 사항은 다음과 같습니다.

- 사업결합: 전환일 이전에 발생한 사업결합거래에 대해 기업회계기준서 제1103호 '사업결합'의 규정을 소급하여 적용하지 않음
- 간주원가로서의 공정가치: 당사는 전환일에 토지의 공정가치를 측정하여 이를 간주원가로 사용하였으며, 공정가치의 평가는 독립적인 제3자와의 거래조건에 따른 최근 시장거래에 근거하여 독립된 평가기관이 수행함
- 전환일에 별도재무제표상 종속회사, 관계회사 및 조인트벤처에 대한 투자자산에 대하여 한국채택국제회계기준 이전의 회계기준에서 계상된 장부가액을 간주원가로 적용함
- 종업원급여: 보험수리적손익에 대하여 범위접근법을 채택하였으나 전환일에 누적된 보험수리적손익을 모두 인식함

2) 종속회사 등에 대한 투자자산

당사는 한국채택국제회계기준 이전의 회계기준에 따른 별도재무제표에서 종속회사 등에 대한 투자자산에 대하여 지분법을 적용하였으나, 한국채택국제회계기준에 따른 별도재무제표를 작성하는 경우 종속회사, 관계회사 및 조인트벤처에 대한 투자자산을 원가법을 적용하기로 선택하였습니다.

3) 종업원급여

당사는 한국채택국제회계기준 이전의 회계기준에 의하여 임직원 퇴직금 지급규정에 따라 보고기간종료일 현재 1년 이상 근속한 전 임직원이 일시에 퇴직할 경우에 지급하여야 할 퇴직금 총 추계액을 퇴직급여충당부채로 설정하였으나, 한국채택국제회계기준에서는 보험수리적 방법에 따라 퇴직급여채무를 계상하였습니다.

4) 무형자산

당사는 한국채택국제회계기준 이전의 회계기준에 따라 개발활동과 관련하여 발생한 지출을 당기 비용으로 인식하였으나, 한국채택국제회계기준에서는 개발활동과 관련하여 발생한 지

출 중 특정요건을 충족하는 경우에는 무형자산으로 인식합니다.

5) 사업결합으로 취득하는 영업권 또는 영업권 또는 영업권 또는 영업권

당사는 한국채택국제회계기준 이전의 회계기준에 따라 사업결합으로 취득하는 영업권 또는 영업권 또는 영업권 또는 영업권을 최초 발생연도부터 5년동안 정액법으로 상각 또는 환입하였습니다. 한국채택국제회계기준에서는 영업권 또는 영업권 또는 영업권 또는 영업권을 상각 또는 환입하지 않으며, 영업권에 대해서는 매년 손상검사를 수행하고 영업권 또는 영업권 또는 영업권 또는 영업권은 당기손익으로 인식합니다.

(주) 한국채택국제회계기준 이전의 회계기준의 부의 영업권을 한국채택국제회계기준에서는 영업권 또는 영업권이라 함

6) 금융자산 양도

당사는 매출채권 등 금융자산을 금융기관에 양도하는 경우 한국채택국제회계기준 이전의 회계기준에 따라 당사가 금융자산에 대한 통제권을 이전한 것으로 보아 매각거래로 인식하고 있었으나, 한국채택국제회계기준에서는 금융기관에 양도한 금융자산의 소유에 따른 위험과 보상을 대부분 보유하고 있는 경우 금융자산을 제거하지 않고 금융부채로 인식합니다.

7) 이연법인세

당사는 한국채택국제회계기준 이전의 회계기준에 따라 이연법인세자산 및 이연법인세부채를 관련된 항목의 재무상태표상의 분류에 따라 유동·비유동으로 구분하며, 재무상태표상 항목과 관련되지 않은 경우에는 예상 소멸시기에 따라 유동·비유동 항목으로 구분 표시하였습니다. 한국채택국제회계기준에서는 이연법인세자산 및 이연법인세부채는 비유동 항목으로 표시하여야 합니다.

또한 당사는 한국채택국제회계기준 이전의 회계기준에 따라 종속회사 등에 대한 투자자산의 장부가액과 세무가액의 차이인 일시적차이에 대해 하나의 일시적차이로 보아 이연법인세자산 또는 이연법인세부채의 인식여부를 판단하였으나, 한국채택국제회계기준에서는 일시적차이의 소멸방법에 따라 전환일 시점의 이연법인세자산 또는 이연법인세부채를 인식합니다.

한편, 당사는 별도재무제표를 작성하는 경우 종속회사 등에 대한 투자자산에 대하여 원가법을 적용하기로 선택하였는 바, 전환일 시점 이후 종속회사 등에 대한 투자자산과 관련된 이연법인세자산 또는 이연법인세부채의 변동은 없습니다.

(2) 당사의 재무상태, 경영성과 및 현금흐름에 미치는 영향

1) 2009년 1월 1일 (전환일) 현재 재무상태 조정내역

(단위 : 백만원)

구분	자산	부채	자본
한국채택국제회계기준 이전의 회계기준	72,519,221	14,405,730	58,113,491
조정사항:			
토지재평가(*)	3,816,293	927,141	2,889,152

금융자산 양도	3,488,144	3,488,144	-
개발비 자산화	200,478	-	200,478
확정급여채무에 대한 보험수리적평가 및 종업원 누적유급휴가	-	202,971	(202,971)
투자지분에 대한 이연법인세 및 비유동 분류·상계	(1,366,927)	(1,301,784)	(65,143)
조정사항에 따른 법인세효과	-	13	(13)
조정액 합계	6,137,988	3,316,485	2,821,503
한국채택국제회계기준	78,657,209	17,722,215	60,934,994

(*) 상기의 금액은 이연법인세 효과를 포함한 금액입니다.

2) 2009년 12월 31일 현재 재무상태 및 경영성과 조정내역

(단위 : 백만원)

구 분	자 산	부 채	자 본	총포괄손익
한국채택국제회계기준 이전의 회계기준	86,024,154	19,199,443	66,824,711	9,116,540
조정사항:				
토지재평가(*)	3,804,404	924,525	2,879,879	(9,273)
금융자산 양도	3,579,760	3,579,760	-	-
개발비 자산화	214,451	-	214,451	13,973
확정급여채무에 대한 보험수리적 평가 및 종업원 누적유급휴가	-	175,702	(175,702)	27,269
투자지분에 대한 이연법인세 및 비유동 분류·상계	(854,084)	(1,033,936)	179,852	253,535
지분법 취소 및 배당금 수익	(3,159,331)	-	(3,159,331)	(3,095,399)
조정사항에 따른 법인세효과	-	9,394	(9,394)	(9,381)
조정액 합계	3,585,200	3,655,445	(70,245)	(2,819,276)
한국채택국제회계기준	89,609,354	22,854,888	66,754,466	6,297,264

(*) 상기의 금액은 이연법인세 효과를 포함한 금액입니다.

3) 2009년 현금흐름 조정내역

한국채택국제회계기준에 따라 한국채택국제회계기준 이전의 회계기준에 따르면 별도 표시 되지 않았던 이자의 수취, 이자의 지급, 배당금수입, 법인세부담액을 현금흐름표상에 별도로 표시하기 위하여 관련 수익(비용) 및 관련 자산(부채)에 대한 현금흐름내역을 조정하였습니다. 한국채택국제회계기준에 따라 표시한 현금흐름표와 한국채택국제회계기준 이전의 회계 기준에 따라 표시한 현금흐름표 사이에 그 밖의 중요한 차이는 없습니다.

IV. 감사인의 감사의견 등

1. 감사인에 관한 사항

삼일회계법인은 당사의 제42기, 제43기 및 제44기 감사를 수행하였고, 감사관련하여 제42기, 제43기 및 제44기 감사의견은 적정입니다. 또한, 당사의 종속회사는 각 감사인으로부터 모두 적정의견을 받았습니다. 당사의 종속회사는 제44기말 현재 166개이며, 이 중 SEM 법인은 당기중 감사계약 완료를 사유로 감사인이 KPMG에서 PwC로 변경되었습니다. 제44기에 신규 설립 또는 지분인수된 종속회사 중 TSLED(Tianjin Samsung LED Co., Ltd.)등 4개사는 KPMG를, 삼성디스플레이 등 11개사는 PwC를 외부감사인으로 선임 하였습니다.

<제44기 감사일정>

구 분	사전감사	결산감사
연 결	2012.11.14 ~ 12.21	2013.01.08 ~ 02.01
별 도	2012.11.14 ~ 12.21	2013.01.08 ~ 02.01

[감사용역 체결 현황]

(단위 : 백만원)

사업연도	감사인	내 용	보수	총소요시간
제44기	삼일회계법인	분·반기 재무제표 검토 별도 및 연결 재무제표에 대한 감사	3,660	43,572
제43기	삼일회계법인	분·반기 재무제표 검토 별도 및 연결 재무제표에 대한 감사	3,798	45,210
제42기	삼일회계법인	분·반기 재무제표 검토 별도 및 연결 재무제표에 대한 감사	3,605	44,500

당사의 감사인인 삼일회계법인은 회계감사 용역 외에 하기 내용의 비감사용역을 수행하였으며, 당사는 용역의 대가로 제44기에 12,419백만원을 지급하였습니다.

[비감사용역 계약체결 현황]

(단위 : 백만원)

사업연도	계약체결일	용역내용	용역수행기간	보수	비고
제44기	2012년 01월	법인설립 및 인수관련 자문업무	2012.01~2012.12	3,520	
	2011년 01월	관세 등 관련 자문업무	2012.01~2012.12	3,995	
	2011년 11월	IP 관련 자문업무	2012.01~2012.12	1,287	
	2012년 01월	프로세스 개선 자문업무	2012.01~2012.12	2,815	
		기타		802	
	소 계				12,419
제43기	2011년 01월	법인설립 및 인수관련 자문업무	2011.01 - 2011.12	1,300	
	2011년 01월	관세 등 관련 자문업무	2011.01 - 2011.12	3,434	
	2011년 01월	IP관련 자문업무	2011.01 - 2011.12	1,784	
	2011년 04월	프로세스 개선 자문업무	2011.04 - 2011.12	1,334	
		기타		982	
	소 계				8,834
제42기	2009년 04월	내부컨설팅트교육	2010.01 - 2010.11	250	
	2008년 01월	국제회계기준관련 자문업무	2010.01 - 2010.12	200	
	2009년 12월	세무자문업무	2010.01 - 2010.12	1,049	
	2005년 12월	해외 재무프로세스 통합 자문업무	2010.01 - 2010.12	1,208	
	2010년 06월	IP관련 자문업무	2010.06	969	
	2010년 08월	글로벌 재무실사관련 자문업무	2010.10 - 2010.12	1,590	
		기 타		695	
	소 계				5,961

2. 내부통제에 관한 사항

감사인은 2012년 12월 31일 현재의 내부회계관리제도의 운영실태평가보고서를 검토하였으며, 중요성의 관점에서 내부회계관리제도 모범규준의 규정에 따라 작성되지 않았다고 판단하게 하는 점이 발견되지 아니하였다는 의견을 표명하였습니다.

V. 이사의 경영진단 및 분석의견

1. 예측정보에 대한 주의사항

본 자료는 미래에 대한 '예측정보'를 포함하고 있습니다.

이는 과거가 아닌 미래의 사건과 관계된 것으로 회사의 향후 예상되는 경영현황 및 재무실적을 의미하고, 표현상으로는 '예상', '전망', '계획', '기대' 등과 같은 단어를 포함합니다.

'예측정보'는 그 성격상 불확실한 사건들을 언급하는데, 회사의 향후 경영현황 및 재무실적에 긍정적 또는 부정적으로 영향을 미칠 수 있는 불확실성에는 다음과 같은 것들이 포함됩니다.

- 환율, 이자율 등의 변동을 포함한 국내·외 금융 시장의 동향
- 사업의 처분, 매수 등을 포함한 회사의 전략적인 의사결정
- CE, IM, 반도체, LCD 등 회사가 영위하는 주요사업 분야의 예상치 못한 급격한 여건변화
- 기타 경영현황 및 재무실적에 영향을 미칠 수 있는 국내·외적 변화

이러한 불확실성으로 인해 회사의 실제 미래실적은 '예측정보'에 명시적 또는 묵시적으로 포함된 내용과 중대한 차이가 있을 수 있음을 양지하시기 바랍니다.

당사는 동 예측정보 작성시점 이후에 발생하는 위험 또는 불확실성을 반영하기 위하여 예측정보에 기재한 사항을 수정하는 정정보고서를 공시할 의무는 없습니다.

2. 개요

2012년 당사는 선진국 경기침체 지속 등 어려운 여건에서도 사상 최대 매출과 영업이익을 달성하였습니다. 특히, TV, HHP, 메모리 등 주력 사업에서 시장지배력을 확대하는 한편, 제품 차별화를 통하여 시장경쟁의 심화에도 불구하고 견고한 이익을 달성하였습니다.

TV 사업은 시장경쟁 심화에 따른 판가하락에도 불구하고, 3D/Smart TV 등 프리미엄 제품군의 판매증가로 High-End 시장을 이끌었고, 경쟁사에 비해 앞선 제품력과 디자인으로 2006년 이후 7년 연속 1위를 유지하였습니다. HHP 사업은 갤럭시S III의 지속적인 판매호조 및 갤럭시 Note II의 성공적인 출시로 프리미엄 스마트폰 시장에서 괄목할만한 성장을 이루었으며, 세계시장 점유율 1위에 등극하며 사업위상을 더욱 강화하였습니다. 메모리 사업은 DRAM, NAND Flash 동반 판가하락 등 시황악화에도 불구하고 경쟁사대비 압도적인 원가경쟁력을 바탕으로 시장지배력을 제고하였습니다. LCD 사업은 업계 전반의 물량감소 및 가격하락 영향에도 불구하고 영업흑자로 전환하고, 고부가 LED패널 및 스마트폰용 OLED패널의 판매비중 증가에 따른 수익성 개선으로 업계 수위를 유지하였습니다.

2013년 세계경제는 유럽 재정건전성 회복지연 및 미국 재정 절벽 등 선진국의 불확실성에도 불구하고 중국의 내수시장 소비 확대 등 신흥국 중심으로 성장세가 점차 회복될 것으로 전망됩니다. 또한 국내 경제도 가계부채 증가세 둔화 및 대외여건의 점진적 개선

에 따른 수출 증가 등으로 경기 흐름이 다소 개선될 것으로 예상됩니다. 당사도 이러한 변화에 대응하기 위해 각 사업부별로 주력사업 경쟁력 강화 및 제품 차별화를 통해, 시장 리더쉽을 더욱 강화하고 체질화하도록 하겠습니다.

3. 재무상태 및 영업실적(연결기준)

가. 재무상태

(단위 : 백만원)

구 분	제44기	제43기	증 감	증감율
자산총계	181,071,570	155,800,263	25,271,307	16.2%
유동자산	87,269,017	71,502,063	15,766,954	22.1%
- 현금및현금성자산	18,791,460	14,691,761	4,099,699	27.9%
- 단기금융상품	17,397,937	11,529,905	5,868,032	50.9%
- 단기매도가능금융자산	1,258,874	655,969	602,905	91.9%
- 매출채권	23,861,235	21,882,127	1,979,108	9.0%
- 재고자산	17,747,413	15,716,715	2,030,698	12.9%
- 기타유동자산	8,212,098	7,025,586	1,186,512	16.9%
비유동자산	93,802,553	84,298,200	9,504,353	11.3%
- 장기매도가능금융자산	5,229,175	3,223,598	2,005,577	62.2%
- 관계회사 및 조인트 벤처 투자	8,785,489	9,204,169	△418,680	△4.5%
- 유형자산	68,484,743	62,043,951	6,440,792	10.4%
- 무형자산	3,729,705	3,355,236	374,469	11.2%
- 기타비유동자산	7,573,441	6,471,246	1,102,195	17.0%
부채총계	59,591,364	54,486,633	5,104,731	9.4%
유동부채	46,933,052	44,319,014	2,614,038	5.9%
비유동부채	12,658,312	10,167,619	2,490,693	24.5%
자본총계	121,480,206	101,313,630	20,166,576	19.9%
부채와 자본총계	181,071,570	155,800,263	25,271,307	16.2%
자기자본비율	67.1%	65.0%	2.1%	-
부채비율	49.1%	53.8%	△4.7%	-
재고자산회전율	7.6회	7.7회	△0.1회	-

※ 한국채택국제회계기준 작성기준에 따라 작성되었습니다. [△는 부(-)의 수치임]

※ 제44기 기준으로 재작성되었습니다.

- 제44기 당사의 자산은 전기대비 25조 2,713억(16.2%) 증가한 181조 716억입니다. 자산의 주요 증가 원인은 대규모 시설투자에 따른 유형자산 증가 6.4조 및 사업매각, 배당수입 등으로 인한 현금및현금성자산, 단기금융상품의 증가입니다. 한편, 디지털이미징사업부는 지속적인 영업손실이 발생하고 있으며 예측가능한

시점에 회복이 되지 않을 것으로 판단하여 당사는 영업권에 대한 손상을 인식하였습니다.

- 부채는 전기대비 5조 1,047억(9.4%) 증가한 59조 5,914억으로, 미지급법인세 등 유동부채가 2조 6,140억(5.9%) 증가하였고 퇴직급여부채 등 비유동부채가 2조 4,907억(24.5%) 증가하였습니다.
- 자본은 전기대비 20조 1,666억(19.9%) 증가한 121조 4,802억으로, 2012년 당기순이익 23조 8,453억 등 이익잉여금이 22조 3,628억 증가하였습니다.
- 재무비율 측면에서 자기자본비율이 전년대비 2.1% 증가한 67.1%, 부채비율이 전기대비 4.7% 감소한 49.1%로 세계 초우량기업수준의 재무구조를 지속적으로 유지하였습니다.

나. 영업실적

(단위 : 백만원)

구 분	제44기	제43기	증 감	증감율
매출액	201,103,613	165,001,771	36,101,842	21.9%
매출원가	126,651,931	112,145,120	14,506,811	12.9%
매출총이익	74,451,682	52,856,651	21,595,031	40.9%
판매비와관리비	45,402,344	37,212,360	8,189,984	22.0%
영업이익	29,049,338	15,644,291	13,405,047	85.7%
기타수익	1,552,989	2,251,019	△698,030	△31.0%
기타비용	1,576,025	1,612,690	△36,665	△2.3%
지분법이익	986,611	1,399,194	△412,583	△29.5%
금융수익	7,836,554	7,403,525	433,029	5.8%
금융비용	7,934,450	7,893,421	41,029	0.5%
법인세비용차감전순이익	29,915,017	17,191,918	12,723,099	74.0%
법인세비용	6,069,732	3,432,875	2,636,857	76.8%
당기순이익	23,845,285	13,759,043	10,086,242	73.3%

※ 한국채택국제회계기준 작성기준에 따라 작성되었습니다. [△는 부(-)의 수치임]

※ 제44기 기준으로 재작성되었습니다.

- 제44기 당사는 Global 경기침체 영향에도 불구하고 스마트폰 시장지배력 강화에 따른 HHP 판매확대로 전기대비 21.9% 증가한 매출액 201조원으로 연간기준 최대 매출을 달성하였습니다.
- 영업이익은 갤럭시SIII 등 스마트폰 판매호조 및 OLED패널 수익성 증가로 전기대비 85.7% 증가한 29조 493억, 법인세비용차감전순이익은 전기대비 74.0% 증가한 29조 9,150억, 당기순이익은 전기대비 73.3% 증가한 23조 8,453억을 기록하였습니다.

■ 부문별 영업실적 분석

[단위 : 백만원]

구분	부문	사업부문	제44기		제43기		증감	
			금액	비중	금액	비중	금액	(%)
매출	DMC	CE	48,443,749	24.1%	47,296,625	28.7%	1,147,124	2.4%
		IM	108,506,036	54.0%	67,447,953	40.9%	41,058,083	60.9%
		계	158,328,017	78.7%	116,219,360	70.4%	42,108,657	36.2%
	DS	반도체	34,886,606	17.3%	36,989,551	22.4%	△2,102,945	△5.7%
		LCD	32,999,356	16.4%	29,243,072	17.7%	3,756,284	12.8%
		계	68,287,294	34.0%	65,774,651	39.9%	2,512,643	3.8%
	전사 매출		201,103,613	100.0%	165,001,771	100.0%	36,101,842	21.9%
영업이익	DMC	CE	2,301,431	7.9%	1,256,788	8.0%	1,044,643	83.1%
		IM	19,440,840	66.9%	8,122,626	51.9%	11,318,214	139.3%
		계	21,612,818	74.4%	9,523,446	60.9%	12,089,372	126.9%
	DS	반도체	4,173,730	14.4%	6,383,875	40.8%	△2,210,145	△34.6%
		LCD	3,214,750	11.1%	△347,114	△2.2%	3,561,864	특자전환
		계	7,416,325	25.5%	6,062,934	38.8%	1,353,391	22.3%
	전사 영업이익		29,049,338	100.0%	15,644,291	100.0%	13,405,047	85.7%

※ 제44기 기준으로 재작성하였습니다.(연결기준)[△는 부(-)의 수치임]

(CE 사업부문)

- CE 사업부문의 제44기 매출은 48조 4,437억으로 전년대비 2.4% 증가하였고, 영업이익은 연결기준 2조 3,014억으로 전년대비 1조 446억이 증가하였습니다. TV는 메이저 업체간 시장경쟁 심화에도 불구하고 7년 연속 글로벌 시장점유율 1위를 달성하는 등 시장지배력을 더욱 강화하였고, 고수익 LED TV 판매비중 증가 등으로 전기대비 수익성도 개선되었습니다.

(IM 사업부문)

- IM 사업부문의 제44기 매출은 108조 5,060억으로 전년대비 60.9% 증가하였고, 영업이익은 19조 4,408억으로 전년대비 139.3% 증가하는 등 매출 및 수익성이 크게 개선되었습니다. HHP 시장상황은 스마트폰과 태블릿 중심으로 급격히 변화하고 있습니다. 당사도 '갤럭시S III' 등 스마트폰 판매가 급격히 증가하면서 2012년 212백만대 판매를 기록하는 등, 글로벌기준으로 전년대비 24% 성장한, 연간 412백만대 이상의 HHP를 판매하여 글로벌 시장점유율 1위를 달성하였습니다.
- 2013년의 HHP 시장은 스마트폰 및 태블릿 시장의 지속적인 성장속에 업체간 경쟁이 더욱 치열해질 것으로 보입니다. 특히, LTE 시장이 빠르게 성장하면서 시장 주도권을 선점하기 위한 경쟁업체들의 적극적인 시장 공략이 예상됩니다. 또한, Apple, Google 등은 Software와 Hardware의 통합으로 경쟁력을 더욱 강화해 나갈 것으로 전망됩니다. 이러한 시장 및 기술 트렌드가 급속히 진화하는 사업환경에서, HHP업체는 신속하게 시장의 Needs에 대응할 수 있는 기술, 제조, 마케팅 역량 등 종합적인 사업경쟁력이 요구되고 있습니다.

당사는 스마트폰 라인업을 강화하고, 태블릿 판매를 본격적으로 확대하며, LTE등 신규 카테고리를 주도하는 등 시장 리더쉽을 강화해나갈 계획입니다. 그리고, 선진 시장과 신흥시장의 균형있는 성장을 통해 글로벌 시장점유율 1위를 지속 달성하겠습니다.

(반도체 사업부문)

- 반도체 사업부문의 제44기 매출은 전년대비 5.7% 감소한 34조 8,866억이고, 영업이익은 전년대비 34.6% 감소한 4조 1,737억입니다. 2012년 반도체 부문은 Set 업체들의 스마트폰, 태블릿 PC 시장의 호황에 따른 모바일용 제품의 수요강세에도 불구하고, 선진국 경기침체에 의한 소비심리 위축에 따라 DRAM, NAND Flash의 가격하락세가 지속되면서 전년대비 매출 및 이익이 모두 감소하였습니다. System LSI 사업은 스마트폰 시장 성장에 따른 Mobile AP 수요 증가로 매출 및 이익이 개선 되었습니다.
- 2013년에 스마트폰·태블릿 PC 시장의 지속 성장에 따른 수요 확대가 예상되는 반면, 메모리 업계는 전반적으로 투자 축소 및 보수적인 Capa 운영을 추진하고 있어 향후 수급 상황은 점진적으로 개선될 것으로 전망됩니다. 당사는 20나노 DRAM 제품의 생산비중 증가 등 경쟁사보다 앞선 공정개발을 통해 기술적 우위 및 압도적인 원가경쟁력을 바탕으로 더욱 격차를 벌려 메모리 1위 업체로서의 위상을 확고히 할 계획입니다.
- System LSI의 경우 스마트폰 및 Tablet PC 등 Mobile 제품 수요 증가는 지속될 것으로 전망됩니다. 특히 스마트폰은 신흥국 중심의 증세가 제품이 시장 성장을 견인할 것으로 예상되는 등 Mobile 제품 수요 강세로 System LSI 성장이 지속될 것으로 전망됩니다. 당사는 경쟁사 대비 앞선 선행 공정을 적용한 제품 공급으로 Mobile 시장에서의 제품 차별화 및 경쟁력 확보로 시장 지배력을 확대하여 성장을 이어나갈 것입니다.

(LCD 사업부문)

- LCD 사업부문의 제44기 매출은 32조 9,994억으로 전년대비 12.8% 증가하였으며 영업이익은 3조 2,148억으로 흑자전환 하였습니다. 2010년 하반기부터 시작된 수요 부진이 글로벌 경기침체와 맞물리면서 2012년 LCD 패널 판가는 하락세를 지속해 수익성이 급락하였습니다.
- 당사는 모바일용 OLED 패널에 대한 선제적 투자를 통해 해당 분야 독보적인 시장 지배력을 확보하였으며, 대형 TV용 패널의 판매 증대를 통해 영업이익 흑자 전환 하였습니다.
- 글로벌 경기침체의 회복 시점이 불투명하고 업체간 제품 차별화가 쉽지 않은 상황에서, 당사는 기존에 우위를 점하고 있는 SCM 및 원가경쟁력을 한층 강화시키면서 OLED 등 주력제품의 라인업을 구축하여 시장 선도 제품을 적기에 출시하고 라인 효율화를 통한 원가 절감으로 사업경쟁력을 제고할 계획입니다.

다. 신규사업

당사는 의료기기 제조 및 판매 사업을 추진하고 있습니다. 향후 고령화와 삶의 질 추구에 따른 Life Care 사업 분야의 중요성이 증가하고, 특히 예방 의학적 관점에서 조기 진단의 중요성이 부각될 것으로 전망됩니다. 관련 의료기기 시장은 연평균 7%의 성장율을 보이며 2020년 1,536억불 규모의 시장을 형성할 전망입니다 (전세계 의료기기 시장 규모는 2020년 5,625억불 규모로 성장할 것으로 예상됩니다). 당사는 첨단 IT 및 Bio 기술이 결합된 의료기기의 사업화를 통해 국가 및 인류 사회에 공헌하고자 하며, 소형 혈액검사기를 국내 출시하였고, 메디슨 및 프로소닉 지분 인수를 통하여 영상진단기기 사업 기반을 확보하였으며, 향후 종합진단기기 관련 Full Line-up구축을 통해, 2020년 연매출 10조원 규모의 사업으로 육성해 나갈 예정이며 2013년부터 사업부로 승격하여 사업을 본격화 하고 있습니다.

라. 조직개편

당사는 2010년 4월 1일 삼성디지털이미징과의 합병으로 디지털이미징사업부가 추가되어, 기존 7개 사업부에서 8개 사업부로 변경되었으며, 2010년 12월 10일 반도체해외부문은 법인체제에서 지역총괄체제로 변경되었습니다.

2011년 7월 1일 부품사업의 시너지를 강화하기 위하여 DS사업총괄을 신설하였고, 2011년 12월 14일 조직개편을 통해 DMC부문을 신설함으로써 2개(DMC, DS) 부문 체제로 재편하였습니다.

2012년 4월 1일 삼성엘이디 주식회사 흡수합병으로 LED 사업부를 신설하였습니다.

2012년 5월 1일 DS부문 산하 일본 지역총괄을 신설하였습니다.

2012년 12월 12일 조직개편을 통해 CE 사업부문과 IM 사업부문을 각각 부문으로 승격하고, IT솔루션 사업부를 프린팅솔루션과 컴퓨터로 분리하여 프린팅솔루션 사업부는 CE부문 소속으로 변경하였으며, 컴퓨터 사업은 IM부문의 무선 사업부로 통합하였습니다. 또한 의료기기 사업은 CE부문 소속의 사업부로 승격되었습니다. (세부 조직개편은 1. 회사의 개요의 2. 회사의 연혁 참조)

마. 환율변동 영향

당사는 영업활동으로 인하여 미화(USD) 등 환율 위험에 노출되어 있으며 환율의 불확실성은 미래의 영업 거래, 자산과 부채에 영향을 미칠 수 있습니다. 특히, 당사는 외화수지상 수출이 수입보다 많아 원화가 강세일 경우 원화 현금흐름에 부정적인 영향이 있을 수 있습니다. 이에 당사는 외화 수입·지출 매칭을 통하여 환위험 리스크 발생 규모를 축소하는데 주력하며, 파생상품을 활용한 환 헷지는 하지 않는 것을 원칙으로 하고 있습니다.

특히 원/달러 환율의 하락과 세계 각국의 초저금리 탈피 정책 등 거시 경제적 요인은 당사의 수익성에 부정적인 영향을 미칠 수 있습니다.

4. 유동성 및 자금조달과 지출

당사는 당기말 37조 4,483억원의 유동자금을 보유하고 있습니다.

상기 유동자금은 i)현금및현금등가물, ii)단기금융상품, iii)단기매도가능증권을 모두 포함한 금액이며 전기말 유동자금 26조 8,776억원 대비 10조 5,707억원 증가

하였습니다.

당기말 당사 단기차입금(유동성대체 포함)은 9조 4,428억원으로, 전기말 9조 6,840억원 대비 2,412억원 감소하였고, 당기말 장기차입금은 5조 4,524억원으로 전기말 4조 9,626억원 대비 4,898억원 증가했습니다.

당기말 당사 Net Cash(유동자금-차입금)는 22조 5,531억으로, 전기말 12조 2,310억대비 10조 3,221억 증가했습니다.

당사의 유동성은 국제신용평가사 Moody's 유동성 평가지표 기준으로 상당히 양호함을 확인할 수 있습니다. Moody's가 사용하는 주요 유동성 지표인 Cash Coverage (현금및현금등가물/차입금)는 최상위등급인 Aaa에 해당하는 유동성 비율을 보이고 있습니다.

구 분	제44기	제43기	비 고
Cash Coverage (현금및현금등가물/차입금)	251%	184%	Moody's 기준 Aaa : >100%

5. 그 밖에 투자의사결정에 필요한 사항

가. 중요한 회계정책 및 추정에 관한 사항

- 당사의 중요한 회계정책 및 추정에 관한 사항은 Ⅲ. 재무에 관한 사항중
2. 재무정보 이용상의 유의점을 참조하시기 바랍니다.

나. 파생상품 및 위험관리정책에 관한 사항

- 환율 변동 리스크 관리를 위하여 해외법인은 장부 통화가 아닌 외화 포지션에 대하여 통화선도(Currency Forward) 상품을 매매하여 헷지합니다.
해외법인은 위험회피목 적으로 1년 미만 만기 통화선도를 은행을 통하여 매수 또는 매도합니다.

VI. 이사회 등 회사의 기관 및 계열회사에 관한 사항

1. 이사회에 관한 사항

가. 이사회 구성 개요

2012년말 당사의 이사회는 사내이사 3인, 사외이사 4인으로 총 7인의 이사로 구성되어 있습니다. 이사회 내에는 경영위원회, 감사위원회, 사외이사 후보 추천위원회, 내부거래위원회, 보상위원회 등 5개의 소위원회가 설치되어 운영중입니다.

※ 2013년 2월 7일 윤동민 사외이사가 퇴임(본인 사망)하였으며
2013년 3월 14일 최지성, 윤주화 사내이사가 사임하였습니다.

2013년 3월 15일 주주총회를 통해 윤부근, 신종균, 이상훈 사내이사가 신규 선임되었으며, 사외이사 임기만료자인 이인호 사외이사가 재선임되고 송광수, 김은미 사외이사가 신규 선임되었습니다.

보고서 제출일 현재 당사의 이사회는 사내이사 4인(권오현, 윤부근, 신종균, 이상훈), 사외이사 5인(이인호, 김한중, 이병기, 송광수, 김은미)으로 구성되어 있습니다.

나. 중요의결사항 등

회차	개최일자	의 안 내 용	가결 여부	사외이사					
				윤동민	이인호	김한중	이병기	이재웅	박오수
1차	'12.01.27	① 제43기 재무제표, 영업보고서 승인의 건 ② 2012년 경영계획 승인의 건 ③ 삼성코닝정밀소재 편입 부지 분양 계획 ④ 전자소재 연구단지 부지 조성비 계약의 건 ※ 보고사항 ① 내부회계관리제도 운영실태 보고의 건 ② 내부회계관리제도 운영실태 평가보고의 건	가결 가결 가결 가결	찬성 찬성 찬성 찬성	찬성 찬성 찬성 찬성			찬성 찬성 찬성 찬성	찬성 찬성 찬성 찬성
2차	'12.02.20	① LCD 사업부 분할계획서 승인의 건 ② 제43기 정기주주총회 소집결정의 건 - 보고사항 : ① 감사보고, ② 영업보고 - 제1호 : 제43기 재무상태표, 손익계산서 및 이익잉여금처분계산서(안) 승인의 건 - 제2호 : 이사 선임의 건 · 제2-1호 : 사외이사 선임의 건 · 제2-2호 : 사내이사 선임의 건 · 제2-3호 : 감사위원회 위원 선임의 건 - 제3호 : 이사 보수한도 승인의 건 - 제4호 : LCD 사업부 분할계획서 승인의 건 ③ 제43기 정기주주총회 회의 목적사항 결정의 건 ④ 삼성LED(주)와의 합병계약서 승인의 건	가결 가결 가결 가결	찬성 찬성 찬성 찬성	찬성 찬성 찬성 찬성	해당사항 없음 (신규선임)		찬성 찬성	찬성 찬성

		⑤ 바이오시밀러 사업 관련 투자의 건 ⑥ SMD(주)와 임대차 재계약 체결의 건 ⑦ SMD(주) 기반시설 부담금 청구의 건	가결 가결 가결	찬성 찬성 찬성	찬성 찬성 찬성		찬성 찬성 찬성	찬성 찬성 찬성
3차	'12.03.16	① 대표이사 선임 및 이사 업무위촉의 건 ② '12년 이사회내 위원회 위원 선임의 건 ③ 준법지원인 선임의 건 ④ 자기주식 처분 결의의 건	가결 가결 가결 가결	불참 불참 불참 불참	찬성 찬성 찬성 찬성	찬성 찬성 찬성 찬성	찬성 찬성 찬성 찬성	
4차	'12.04.02	① LCD 사업부 분할 종료 보고 및 공고 결의의 건 ② 삼성 LED(주)와의 합병 종료 보고 및 공고 결의의 건 ③ '12년 임원배상책임보험 갱신의 건 ④ 삼성문화재단 기부금 출연의 건 ⑤ 메모리 중국 FAB 진출의 건	가결 가결 가결 가결 가결	찬성 찬성 찬성 찬성 찬성	찬성 찬성 찬성 찬성 찬성	찬성 찬성 찬성 찬성 찬성	찬성 찬성 찬성 찬성 찬성	
5차	'12.04.27	① 제44기 1/4분기 재무제표 및 분기보고서 승인의 건 ② 삼성물산(주) 보유 SJC·SAPL 지분 인수 의 건 ③ 이사회 및 위원회 규정 개정의 건 ④ 준법통제기준 제정의 건 ⑤ 대규모 상품·용역거래 승인의 건 ⑥ SDC, SLCD, SMD 합병 관련 의결권 행사의 건	가결 가결 가결 가결 가결 가결	찬성 찬성 찬성 찬성 찬성 찬성	찬성 찬성 찬성 찬성 찬성 찬성	찬성 찬성 찬성 찬성 찬성 찬성	찬성 찬성 찬성 찬성 찬성 찬성	
6차	'12.06.08	① 대표이사 선임 및 이사 위촉업무 변경의 건	가결	찬성	찬성	찬성	찬성	
7차	'12.06.25	① 삼성디스플레이(주) 이사 결직 승인의 건 ② 삼성복지재단 기부금 출연의 건 ③ 에스이에이치에프코리아(주) 지분 인수의 건 ④ '12년 북미지역 포괄배상책임보험 갱신의 건	가결 가결 가결 가결	찬성 찬성 찬성 찬성	찬성 찬성 찬성 찬성	찬성 찬성 찬성 찬성	찬성 찬성 찬성 찬성	
8차	'12.07.27	① 제44기 상반기 재무제표, 분기보고서 및 중간배당 승인의 건 ② 수익증권 거래한도 승인의 건 ③ 손해보험 가입의 건	가결 가결 가결	찬성 찬성 찬성	찬성 찬성 찬성	찬성 찬성 찬성	찬성 찬성 찬성	해당사항 없음 (퇴임)
9차	'12.09.13	① 에스이에이치에프코리아(주)와의 합병의 건 ② 학교법인 성균관대학 기부금 출연의 건 ③ 삼성디스플레이(주)와 설비 개발 프로젝트 계약의 건	가결 가결 가결	찬성 찬성 찬성	찬성 찬성 찬성	찬성 찬성 찬성	찬성 찬성 찬성	
10차	'12.10.26	① 제44기 3/4분기 재무제표 및 분기보고서 승인의 건 ② 에스이에이치에프코리아(주)와의 합병계약서 승인의 건 ③ 기부금 출연의 건 ④ ID(Intellectual Discovery)사 주식 양도의 건 ⑤ 삼성디스플레이(주)와 설비 임대차계약 체결의 건 ⑥ 삼성생명보험(주)과 부동산 임대차계약 체결의 건	가결 가결 가결 가결 가결 가결	불참 불참 불참 불참 불참 불참	찬성 찬성 찬성 찬성 찬성 찬성	찬성 찬성 찬성 찬성 찬성 찬성	찬성 찬성 찬성 찬성 찬성 찬성	
11차	'12.12.03	① 에스이에이치에프코리아(주)와의 합병종료 보고 및 공고 결의의 건 ② 삼성생명 퇴직연금 납부의 건 ③ 특수관계인등과의 거래 승인의 건 ④ 임원관련규정 제·개정의 건	가결 가결 가결 가결	불참 불참 불참 불참	찬성 찬성 찬성 찬성	찬성 찬성 찬성 찬성	찬성 찬성 찬성 찬성	
1차	'13.01.25	① 제44기 재무제표, 영업보고서 승인의 건 ② 2013년 경영계획 승인의 건 ③ 사외이사후보 추천위원회 위원 선임의 건 ※ 보고사항 ① 내부회계관리제도 운영실태 보고의 건 ② 내부회계관리제도 운영실태 평가보고의 건 ③ 준법점검결과 보고의 건	가결 가결 가결 가결 가결 가결	찬성 찬성 찬성 찬성 찬성 찬성	찬성 찬성 찬성 찬성 찬성 찬성	찬성 찬성 찬성 찬성 찬성 찬성	찬성 찬성 찬성 찬성 찬성 찬성	
2차	'13.02.15	① 제44기 정기주주총회 소집결정의 건 ② 제44기 정기주주총회 회의 목적사항 결정의 건	가결 가결	- -	찬성 찬성	찬성 찬성	찬성 찬성	

		- 보고사항 : ① 감사보고 ② 영업보고 - 제1호 : 제44기 대차대조표, 손익계산서 및 이익잉여금처분계산서(안) 등 재무제표 승인의 건 - 제2호 : 이사 선임의 건 · 제2-1호 : 사외이사 선임의 건 제2-1-1호 : 이사 이인호 선임의 건 제2-1-2호 : 이사 송광수 선임의 건 제2-1-3호 : 이사 김은미 선임의 건 · 제2-2호 : 사내이사 선임의 건 제2-2-1호 : 이사 윤부근 선임의 건 제2-2-2호 : 이사 신종균 선임의 건 제2-2-3호 : 이사 이상훈 선임의 건 · 제2-3호 : 감사위원회 위원 선임의 건 제2-3-1호 : 감사위원 이인호 선임의 건 제2-3-2호 : 감사위원 송광수 선임의 건 - 제3호 : 이사 보수한도 승인의 건 ※ 보고사항 ① 이사회 내 CSR연구조직 신설						
3차	'13.02.25	① 재단법인 설립을 위한 기부금 출연의 건	가결	-	찬성	찬성	찬성	

회차	개최일자	의 안 내 용	가결 여부	사외이사				
				이인호	김한중	송광수	이병기	김은미
4차	'13.03.15	① 대표이사 선임 및 이사 업무위촉의 건	가결	찬성	찬성	찬성	찬성	찬성
		② '13년 이사회 내 위원회 위원 선임의 건	가결	찬성	찬성	찬성	찬성	찬성
		③ 이사회 내 CSR위원회 신설 및 규정 제정의 건	가결	찬성	찬성	찬성	찬성	찬성

다. 이사회내의 위원회

(1) 이사회내의 위원회 구성현황

위원회명	구성	성명	설치목적 및 권한사항	비 고
경영위원회	사내이사 3명	권오현, 최지성, 윤주화	하단 기재내용 참조	최지성, 윤주화 위원 사임 (2013.03.14) 윤부근, 신종균, 이상훈 위원 선임 (2013.03.15)
내부거래위원회	사외이사 3명	이인호, 윤동민, 김한중	하단 기재내용 참조	윤동민 위원 퇴임 (2013.02.07) 송광수 위원 선임 (2013.03.15)
보상위원회	사외이사 3명	윤동민, 이인호, 이병기	하단 기재내용 참조	윤동민 위원 퇴임 (2013.02.07) 송광수 위원 선임 (2013.03.15)

※ 이사회내의 위원회 구성현황은 2012.12.31일 기준입니다.

※ 감사위원회와 사외이사후보추천위원회는 기업공시서식 작성기준에 따라 제외하였습니다.

※ 2013년 3월 15일 사외이사 전원으로 구성된 CSR위원회가 신설되었습니다.

□ 경영위원회

- 설치목적 : 경영위원회는 이사회 규정 및 결의에 따라 그 업무를 수행해야하며, 그 외 수시로 이사회가 위임한 사항에 관하여 심의하고 결의한다.
경영위원회 구성, 운영 등에 관한 상세한 사항은 이사회에서 정한다.

- 권한사항

경영위원회는 다음 사안에 대해 심의하고 결의함

1. 경영일반에 관한 사항

- 1) 회사의 연간 또는 중장기 경영방침 및 전략
- 2) 주요 경영전략
- 3) 사업계획·사업구조 조정 추진
- 4) 해외 지점·법인의 설치, 이전 및 철수
- 5) 해외업체와의 전략적 제휴 등 협력추진
- 6) 국내외 자회사 매입 또는 매각
- 7) 기타 주요 경영현황
- 8) 지점, 사업장의 설치 및 이전, 폐지
- 9) 지배인의 선임 또는 해임
- 10) 최근사업년도 생산액의 5%이상 생산중단, 폐업
- 11) 자기자본 0.5%이상 기술도입계약 체결 및 기술이전, 제휴
- 12) 자기자본 0.5%이상 신물질, 신기술관련 특허권 취득, 양수, 양도계약
- 13) 최근사업년도 매출액의 5%이상 상당 제품수거, 파기
- 14) 최근사업년도 매출액의 5%이상 상당 단일계약 체결
- 15) 최근사업년도 매출액의 5%이상 상당 단일판매 대행 또는 공급계약 체결 또는 해지
- 16) 조직의 운영에 관한 기본원칙
- 17) 급여체계, 상여 및 후생제도의 기본원칙의 결정 및 변경
- 18) 명의개서 대리인의 선임, 해임 및 변경
- 19) 주주명부폐쇄 및 기준일 설정에 관한 사항
- 20) 업무추진 및 경영상 필요한 세칙의 제정
- 21) 건별 500억원 이상의 기부금. 단, 특수관계인 기부는 10억원 이상 50억원 미만

2. 재무 등에 관한 사항

- 1) 500억원 이상 자기자본 2.5%미만 상당 타법인 출자, 처분
- 2) 500억원 이상 자기자본 2.5%미만 상당 해외 직접투자
- 3) 100억원 이상 자기자본 2.5%미만 상당 신규 담보제공 또는 신규 채무보증(기간 연장은 제외함)
 - 담보 : 타인을 위하여 담보를 제공하는 경우에 한함.
 - 채무보증 : 입찰, 계약, 하자, 차액보증 등의 이행보증과 납세보증은 제외함.
- 4) 100억원 이상 자기자본 5%미만 상당 신규 차입계약 체결 (기간 연장은 제외함)
- 5) 내부거래의 승인

내부거래라 함은 독점규제 및 공정거래에 관한 법률상의 특수관계인을 상대방으로 하거나 특수관계인을 위하여 10억원 이상 50억원 미만 상당의 자금(가지급금, 대여금 등), 유가증권(주식, 회사채 등) 또는 자산(부동산, 무채재산권 등)을 제공하거나 거래하는 행위

- 6) 사채발행
- 7) 100억원 이상의 부동산 취득 및 처분. 단, 제3자와의 거래로 인한 경우에 한함
- 8) 주요 시설투자 등 대표이사가 필요하다고 인정하는 사항

3. 기타 이사회에서 위임한 사항 또는 이사회의 권한에 속하는 사항 중 이사회 규정에 따라 이사회에 부의할 사항으로 명시된 사항과 다른 위원회에 위임한 사항을 제외한 일체의 사항

□ 내부거래위원회

- 설치목적 : 공정거래 자율준수 체제 구축을 통해 회사 경영의 투명성을 한 층 제고하기 위함
- 권한사항
 - o 내부거래 보고 청취권
계열사와의 내부거래 현황에 대해 보고받을 수 있음
※ 50억원 이상 거래는 사전 심의하고, 50억원 미만 거래에 대해서는 중요한 거래에 한하여 사전 심의 및 의결함
 - o 내부거래 직권조사 명령권
 - o 내부거래 시정 조치 건의권

□ 보상위원회

- 설치목적 : 이사보수 결정과정의 객관성, 투명성 확보를 제고하기 위함
- 권한사항
 - o 주주총회에 제출할 등기이사 보수의 한도
 - o 등기이사에 대한 보상체계
 - o 기타 이사회에서 위임한 사항

(2) 이사회내의 위원회 활동내역

※ 감사위원회와 사외이사후보추천위원회는 기업공시서식 작성기준에 따라 제외하였습니다.

□ 경영위원회

위원회명	개최일자	의안내용	가결여부	사외이사의 성명 출석을 및 찬반여부
경영 위원회	'12.1.18	① 감자의 건	가결	사내이사로 구성
	'12.2.6	① 메모리 FAB 및 건설 투자의 건	가결	
		② S.LSI FAB 투자의 건	가결	
'12.3.5	① 업체 인수의 건	가결		

'12.3.26	① 경영위원회 위원장 선임의 건 ② 연구단지 신축의 건 ③ 임대차 계약 체결의 건 ④ 해외법인 지급보증의 건 ⑤ 기부금 출연의 건	가결 가결 가결 가결 가결
'12.4.16	① 임대차 계약의 건	가결
'12.5.7	① 해외법인 지급보증의 건	가결
'12.5.29	① 지분 인수의 건 ② 기부금 출연의 건	가결 가결
'12.6.7	① 라인 투자의 건 ② 법인 설립의 건 ③ 합병의 건 ④ 합병의 건 ⑤ 중간배당을 위한 주주명부 폐쇄의 건	가결 가결 가결 가결 가결
'12.7.3	① 경영위원회 위원장 선임의 건 ② 법인 설립의 건	가결 가결
'12.7.16	① 자산 인수의 건	가결
'12.7.31	① 부지 매입의 건	가결
'12.8.20	① 해외 자회사 지분 매각의 건 ② 해외 자회사 매각의 건 ③ 토지사용권 입찰 참여의 건 ④ R&D 센터 건립의 건	가결 가결 가결 가결
'12.8.27	① 지분 투자의 건 ② 기부금 출연의 건	가결 가결
'12.9.10	① 자회사 지분 매입의 건 ② 산업단지 조성 투자의 건	가결 가결
'12.9.24	① 해외법인 설립 및 증자의 건	가결
'12.10.8	① 자회사 지분 매입의 건 ② 서초사옥 임대차계약 체결의 건	가결 가결
'12.10.11	① 부동산 매입의 건	가결
'12.10.18	① 자회사 합병의 건	가결
'12.11.12	① 임대아파트 대출 지급보증의 건 ② 기부금 출연의 건 ③ 건축물 매입 및 토지 임차의 건 ④ R&D 센터 건립의 건	가결 가결 가결 가결
'12.12.10	① 지분 인수의 건 ② 지분 인수의 건 ③ 제조물배상책임보험 가입의 건	가결 가결 가결
'12.12.21	① 기부금 출연의 건	가결
'13.01.16	① 개발센터 설립의 건	가결
'13.02.06	① 메모리 FAB 투자의 건 ② 생산법인 설립의 건	가결
'13.03.20	① 메모리 FAB 투자의 건 ② 자회사 매각의 건 ③ 해외 판매법인 설립의 건	가결 가결 가결

□ 내부거래위원회

위원회 명	개최일자	의안내용	가결 여부	사외이사의 성명				
				이인호 (출석률:100%)	윤동민 (출석률:50%)	김한중 (출석률:100%)	박오수 (출석률:100%)	이재웅 (출석률:100%)
				찬 반 여부				
내부 거래 위원회	'12.01.26	- 대규모내부거래에 대한 사전 심의 1) 삼성코닝정밀소재(SCP) 편입 부지 분양 계획 2) 전자소재 연구단지 부지 조성비 계약의 건 - '11년 4분기 내부거래현황 및 점검결과 보고	-	-	해당사항 없음 (신규 선임)	-	-	
	'12.02.20	- 대규모내부거래에 대한 사전 심의 1) 바이오시밀러 사업 관련 투자의 건 1-1. 삼성바이오로직스 유상증자 참여의 건 1-2. 바이오시밀러 개발자산 매각의 건 2) SMD(주)와 임대차 재계약 체결의 건 3) SMD(주) 기반시설 부담금 청구의 건	-	-		-	-	
	'12.04.02	- 대규모내부거래에 대한 사전 심의 1) '12년 임원배상책임보험 갱신의 건 2) 삼성문화재단 기부금 출연의 건	-	-	-	-	해당사항 없음 (퇴임)	
	'12.04.26	- 의결사항 1) 내부거래위원회 위원장 선임의 건 - 대규모내부거래에 대한 사전 심의 1) 삼성물산(주) 보유 SJC, SAPL 지분 인수의 건 2) 대규모 상품·용역 거래 승인의 건 - '12년 1분기 내부거래 현황 및 점검결과 보고	가결	찬성	불참	찬성		
	'12.06.25	- 대규모내부거래에 대한 사전 심의 1) 삼성복지재단 기부금 출연의 건 2) 에스이에이치에프코리아(주) 지분 인수의 건 3) '12년 북미지역 포괄배상책임보험 갱신의 건	-	-	-	-		
	'12.07.26	- 대규모내부거래에 대한 사전 심의 1) 수익증권 거래한도 승인의 건 2) 손해보험 가입의 건 - '12년 2분기 내부거래 현황 및 점검결과 보고	-	-	불참	-		
	'12.09.13	- 대규모내부거래에 대한 사전 심의 1) 학교법인 성균관대학 기부금 출연의 건	-	-	-	-		
	'12.10.25	- 대규모내부거래에 대한 사전 심의 1) 삼성생명보험(주)와 임대차계약 체결의 건 2) 기부금 출연의 건 - '12년 3분기 내부거래 현황 및 점검결과 보고	-	-	불참	-		
	'12.12.3.	- 대규모내부거래에 대한 사전 심의 1) 삼성생명 퇴직연금 납부의 건 2) 특수관계인등과의 거래 승인의 건	-	-	불참	-		
	'13.01.24	- '12년 4분기 내부거래 현황 및 점검결과 보고	-	-	-	-		

□ 보상위원회

위원회명	개최일자	의안내용	가결 여부	사외이사의 성명				
				윤동민 (출석률:100%)	이인호 (출석률:100%)	이병기 (출석률:100%)	박오수 (출석률:100%)	이재중 (출석률:100%)
				찬 반 여 부				
보상 위원회	'12.02.16	2012년 이사 보수한도 사전 심의의 건	가결	찬성	해당사항 없음 (신규선임)		찬성	찬성
	'12.04.27	보상위원회 위원장 선임의 건	가결	찬성	찬성	찬성	해당사항 없음	
	'13.02.14	2013년 이사 보수한도 사전 심의의 건	가결	-	찬성	찬성	(퇴임)	

라. 이사의 독립성

① 이사의 선임

이사는 주주총회에서 선임하며, 주주총회에서 선임할 이사 후보자는 이사회(사내이사) 및 사외이사후보 추천위원회(사외이사)가 선정하여 주주총회에 제출할 의안으로 확정하고 있습니다.

이사의 선임 관련하여 관련법규에 의거한 주주제안이 있는 경우, 이사회는 적법한 범위 내에서 이를 주주총회에 의안으로 제출하고 있습니다.

이러한 절차에 따라 선임된 이사는 다음과 같습니다.

직 명	성 명	추천인	활동분야 (담당업무)	회사와의 거래	최대주주 또는 주요주주와의 관계
사내이사 (대표이사)	권오현	이사회	이사회 의장 전사 경영전반 총괄	해당없음	해당없음
사내이사	최지성	이사회	전사 경영전반에 대한 업무		
사내이사	윤주화	이사회	전사 경영지원업무 총괄		
사외이사	윤동민	사외이사후보 추천위원회	전사 경영전반에 대한 업무		
사외이사	이인호	사외이사후보 추천위원회	전사 경영전반에 대한 업무		
사외이사	김한중	사외이사후보 추천위원회	전사 경영전반에 대한 업무		
사외이사	이병기	사외이사후보 추천위원회	전사 경영전반에 대한 업무		

※ 2012.12.31일 기준입니다.

※ 2013년 2월 7일 윤동민 사외이사가 퇴임하였습니다.

※ 2013년 3월 14일 최지성, 윤주화 사내이사가 사임하였습니다.

※ 2013년 3월 15일 주주총회를 통해 윤부근, 신종균, 이상훈 사내이사가 신규 선임되었습니다.

또한, 사외이사 임기만료자인 이인호 사외이사가 재선임되었으며 송광수, 김은미 사외이사가 신규 선임되었습니다.

※ 2013년 3월 15일 윤부근, 신종균 사내이사가 대표이사로 신규선임되어 대표이사가 3인(권오현, 윤부근, 신종균)으로

변경되었습니다.

② 사외이사후보 추천위원회

주주총회에 사외이사후보를 추천하기 위한 사외이사후보 추천위원회를 설치하여 운영 중입니다. 위원회는 사외이사 2인(김한중, 이병기)과 사내이사 1인(최지성)으로 관련 법규에 의거 총 위원의 과반수를 사외이사로 구성하고 있습니다. (상법 제542조의8 제4항의 규정 충족)

※ 2013년 1월 25일 이사회 결의로 최지성 사내이사에서 권오현 사내이사로 위원을 변경 선임하였습니다.

2013년 3월 15일 이사회 결의로 김은미 사외이사를 추가로 선임하여 사외이사 3인과 사내이사 1인으로 구성하고 있습니다.

③ 사외이사의 전문성

회사 내 지원조직은 사외이사가 이사회 및 이사회내 위원회에서 전문적인 직무수행이 가능하도록 보조하고 있습니다. 이사회 및 위원회 개최 전에 해당 안건 내용을 충분히 검토할 수 있도록 사전에 자료를 제공하고 필요시 별도의 설명회를 개최하고 있으며, 기타 사내 주요현안에 대해서도 수시로 정보를 제공하고 있습니다. 또한, 회사 경영활동에 대한 이해를 제고하기 위해, 정기적으로 국내외 경영현장을 직접 시찰하고 현황보고를 받는 내부교육을 실시하고 있습니다.

2. 감사제도에 관한 사항

가. 감사위원회 위원의 인적사항 및 사외이사 여부

당사는 2012년 12월 31일 현재 3인의 사외이사로 구성된 감사위원회를 운영하고 있습니다

성명	주요경력	비고
이인호	- 신한은행 고문 (2009~2011) - 신한금융지주회사 대표이사 사장 (2005~2009) - 신한은행 은행장(1999~2003)	사외이사
윤동민	- 김&장 법률사무소 변호사 (1999~현재) - 법무부 보호국 국장 (1998~1999) - 법무부 기획관리실 실장 (1997~1998)	사외이사
김한중	- 연세대학교 의과대학 명예교수 (2012~현재) - 연세대학교 총장 (2008~2012) - 연세대학교 의과대학 교수 (1982~2012)	사외이사

※ 2013년 2월 7일 윤동민 사외이사가 퇴임하였습니다.

※ 2013년 3월 15일 송광수 사외이사가 신규 선임되었습니다.

나. 감사위원회 위원의 독립성

당사는 관련법령 및 정관에 따라 위원회의 구성, 운영 및 권한·책임 등을 감사위원회 규정에 정의하여 감사업무를 수행하고 있습니다.

감사위원회의 감사업무 수행은 회계감사를 위해서는 재무제표 등 회계관련서류 및 회계법인의 감사절차와 감사결과를 검토하고 필요한 경우에는 회계법인에 대하여 회계에 관한 장부와 관련서류에 대한 추가 검토를 요청하고 그 결과를 검토합니다. 그리고 감사위원회는 신뢰할 수 있는 회계정보의 작성 및 공시를 위하여 설치한 내부회계관리제도의 운영실태를 내부회계관리자로부터 보고 받고 이를 검토합니다. 또한 감사위원회는 업무감사를 위하여 이사회 및 기타 중요한 회의에 출석하고 필요할 경우에는 이사로부터 경영위원회의 심의내용과 영업에 관한 보고를 받고 중요한 업무에 관한 회사의 보고에 대해 추가검토 및 자료보완을 요청하는 등 적절한 방법을 사용하여 검토합니다.

다. 감사위원회 주요 활동 내역

본 보고서 제출일 현재 감사위원회 주요 활동 내역은 아래 표를 참조하시기 바랍니다.

위원회명	개최일자	의안내용	가결여부	사외이사의 성명				
				이인호 (출석률:100%)	윤동민 (출석률:20%)	김한중 (출석률:100%)	이재웅 (출석률:100%)	박오수 (출석률:100%)
				찬반여부				
감사	'12.01.26	- 제43기 재무제표 및 영업보고서 보고	-	-	해당사항 없음	-	-	

	- '11년 내부관리회계제도 운영실태 보고 - '11년 4/4분기 비감사업무 수행 검토 보고 - '11년 감사실적 보고			(신규 선임)			
'12.02.20	- 제43기 정기주주총회 부의안건 검토 - '11년 내부감시장치 가동현황 보고	-	-			-	-
위원회	- 감사위원회 위원장 선임 - 제44기 1/4분기 재무제표 및 분기보고서 보고 - '12년 1/4분기 비감사업무 수행 검토 보고	가결	찬성	불참	찬성	해당사항 없음 (퇴임)	
	- 제44기 상반기 재무제표 및 분기보고서 보고 - '12년 2/4분기 비감사업무 수행 검토 보고 - '12년 상반기 감사실적 보고	-	-	불참	-		
	- 제44기 3/4분기 재무제표 및 분기보고서 보고 - '12년 3/4분기 비감사업무 수행 검토 보고	-	-	불참	-		
	- 제44기 재무제표 및 영업보고서 보고 - '12년 내부관리회계제도 운영실태 보고 - '12년 4/4분기 비감사업무 수행 검토 보고 - '12년 감사실적 보고	-	-	-	-		
	- 제44기 정기주주총회 부의 의안 검토 - '12년 내부감시장치 가동현황 평가	-	-	불참	-		

3. 주주의 의결권 행사에 관한 사항

가. 투표제도

당사는 집중투표제, 서면투표제 또는 전자투표제를 채택하고 있지 않습니다.

나. 소수주주권

당사는 대상기간중 소수주주권이 행사된 경우가 없습니다.

다. 경영권 경쟁

당사는 대상기간중 회사의 경영지배권에 관하여 경쟁이 있었던 경우가 없습니다.

4. 계열회사 등의 현황

가. 기업집단 및 소속 회사의 명칭

- 기업집단의 명칭 : 삼성

당사는 독점규제 및 공정거래에 관한 법률상 삼성그룹에 속한 계열회사로서 2012년말 현재 삼성그룹에는 전년말대비 13개 회사(콜롬보코리아, 생보제일호위탁관리부동산투자회사, 아이디어컴퍼니프로그, 삼성바이오에피스, 삼성디스플레이, 탑클라우드코퍼레이션, 삼성코닝어드밴스드글라스(유), 누리솔루션, 오픈타이드차이나, 네추럴나인, 대정해상풍력발전, 세리시오, 삼성리얼에스테이트)가 증가하고, 10개 회사(삼성엘이디, 메디슨헬스케어, 에스엘시디, 삼성모바일디스플레이, 프로소닉, 생보제일호위탁관리부동산투자회사, 보나비, 이엑스씨엔티, 이삼성인터내셔널, 오픈타이드차이나)가 감소하여 81개의 국내 계열회사가 있습니다. 이 중 상장사는 당사를 포함하여 총 17개사이며 비상장사는 64개사입니다.

(2012.12.31. 현재)

구분	회사수	회 사 명
상장사	17	삼성물산, 제일모직, 삼성전자, 삼성에스디아이, 삼성테크윈, 삼성전기, 삼성중공업, 삼성카드, 삼성생명보험, 호텔신라, 삼성화재해상보험, 삼성증권, 삼성정밀화학, 삼성엔지니어링, 에스원, 제일기획, 크레듀
비상장사	64	삼성에버랜드, 삼성석유화학, 삼성에스디에스, 삼성종합화학, 삼성도탈, 삼성라이온즈, 삼성경제연구소, 스테코, 삼성탈레스, 세메스, 리빙프라자, 삼성코닝정밀소재, 삼성에스엔에스, 삼성전자서비스, 삼성전자로지텍, 세크론, 한덕화학, 글로벌텍, 씨브이네트, 케어캠프, 올렛, 시큐아이닷컴, 가치네트, 오픈타이드코리아, 삼성선물, 삼육오홀케어, 삼성벤처투자, 삼성자산운용, 생보부동산신탁, 월드사이버게임즈, 에스디플렉스, 삼성화재손해사정서비스, 애니카자동차손해사정서비스, 개미플러스유통, 에스코어, 에쓰이에이치에프코리아, 에스비리모티브, 삼성전자축구단, 휴먼티에스에스, 레이, 송도랜드마크시티, 지이에스, 에스원씨알엠, 오픈핸즈, 에스엔폴, 삼성메디슨, 삼성바이오로직스, 미라콤아이앤씨, 삼성생명서비스손해사정, 에스엠피, 에스티엠, 에스에스엘엠, 누리솔루션, 에스유머티리얼스, 콜롬보코리아, 아이디어컴퍼니프로그, 삼성디스플레이, 삼성바이오에피스, 탑클라우드코퍼레이션, 삼성코닝어드밴스드글라스(유), 네추럴나인, 대정해상풍력발전, 세리시오, 삼성리얼에스테이트
합	81	

나. 관계회사 및 자회사의 지분현황

피출자회사 출자회사	삼성 물산	제일 모직	삼성 전자	삼성 SDI	삼성 전기	삼성 중공업	삼성 테크윈	호텔 신라	삼성엔지 니어링	제일 기획	삼성정밀 화학	에스원	삼성 SDS	삼성에버 랜드
삼성물산			4.1				4.3			12.6	5.6		18.3	1.5
제일모직			0.0			0.4	0.1		13.1		3.2			4.0
삼성전자				20.4	23.7	17.6	25.5	5.1		2.6	8.4		21.7	
삼성SDI	7.4							0.1	5.1		11.5	11.0		4.0
삼성코닝정밀소재														
삼성전기						2.4					0.3		8.4	4.0
삼성에버랜드						0.1								
삼성중공업														
삼성테크윈						0.1								
삼성엔지니어링						0.1					0.9			
제일기획						0.1								
삼성정밀화학														
삼성종합화학														
호텔신라											2.2			
에스원														
삼성경제연구소														
삼성SDS														
삼성생명보험	5.0	0.6	7.5	0.2		3.5	0.6	7.4	0.1			5.4		
삼성화재해상보험			1.3						1.1			1.0		
삼성증권						0.0	2.0	3.1		0.0	0.0	1.3		
삼성카드		4.7						1.3		3.0		1.9		5.0
삼성에스엔에스														
가치네트														
삼성메디슨														
삼성디스플레이														
삼성바이오로직스														
SVIC 6호														
계	12.4	5.2	12.9	20.5	23.7	24.4	32.5	17.0	19.4	18.3	32.0	20.7	48.4	18.5

※ 단위는 %, 기준일은 2012년 12월말이며 보통주 기준임

피출자회사 출자회사	삼 성 총 합 화 학	삼 성 토 탈	삼 성 석 유 화 학	한 덕 화 학	삼 성 라 이 온 즈	삼 성 경 제 연 구 소	스 테 코	세 메 스	삼 성 에 스 엔 에 스	삼 성 전 자 서 비 스	월 드 사이 버 게 임 즈	세 크 론	리 빙 프 라 자	삼 성 전 자 축 구 단
삼성물산	38.7		27.3		7.5	1.0								
제일모직	0.9		21.4		15.0	1.0								
삼성전자	3.9		13.0		27.5	29.8	51.0	90.3	35.5	99.3	47.6	93.1	100.0	100.0
삼성SDI	10.7					28.6								
삼성코닝정밀소재														
삼성전기	10.5				12.5	23.8								
삼성에버랜드					2.0									
삼성중공업						1.0								
삼성테크윈	26.5													
삼성엔지니어링														
제일기획	0.3				3.0									
삼성정밀화학	3.6			50.0										
삼성종합화학		50.0												
호텔신라														
에스원														
삼성경제연구소														
삼성SDS														
삼성생명보험						14.8								
삼성화재해상보험														
삼성증권														
삼성카드														
삼성에스엔에스														
가치네트														
삼성메디슨														
삼성디스플레이														
삼성바이오로직스														
SVIC 6호														
계	95.0	50.0	61.6	50.0	67.5	100.0	51.0	90.3	35.5	99.3	47.6	93.1	100.0	100.0

※ 단위는 %, 기준일은 2012년 12월말이며 보통주 기준임

피출자회사 출자회사	삼성 전자 로지텍	삼성 디스플레이	(주) 레이	지이 에스	삼성 메디슨	삼성 바이오 로직스	삼성 바이오 에피스	삼성코닝 어드밴스 드그라스	에스 에스 엘엠	에스유 머터리 얼스	삼성 코닝 정밀 소재	글로벌 텍	삼성 탈레스	씨브이 네트
삼성물산						10.5								40.1
제일모직														
삼성전자	100.0	84.8		100.0	68.5	41.8			50.0					
삼성SDI		15.2												
삼성코닝정밀소재												51.0		
삼성전기														
삼성에버랜드						41.8								
삼성중공업														
삼성테크윈													50.0	
삼성엔지니어링														
제일기획														
삼성정밀화학														
삼성종합화학														
호텔신라														
에스원														
삼성경제연구소														
삼성SDS														
삼성생명보험											0.0			
삼성화재해상보험														
삼성증권														
삼성카드														
삼성에스엔에스														9.4
가치네트														
삼성메디슨														
삼성디스플레이								50.0		50.0	42.6			
삼성바이오로직스							85.0							
SVIC 6호			64.6											
계	100.0	100.0	64.6	100.0	68.5	94.2	85.0	50.0	50.0	50.0	42.7	51.0	50.0	49.5

※ 단위는 %, 기준일은 2012년 12월말이며 보통주 기준임

피출자회사 출자회사	케어 캠프	송도랜드 마크시티	에스디 플렉스	개미 플러스유통	콜롬보 코리아	네추럴 나인	에스비 리모티 브	대정해상 풍력발전	시큐아 이닷컴	휴먼 티에스 에스	에스원 씨알엠	에스앤폴	에스 엠피	에스 티엠
삼성물산	52.8	41.1												
제일모직			50.0	100.0	100.0	51.0								
삼성전자														
삼성SDI							100.0							
삼성코닝정밀소재														
삼성전기														
삼성에버랜드									8.7					
삼성중공업								50.1						
삼성테크윈														
삼성엔지니어링														
제일기획														
삼성정밀화학												100.0	50.0	50.0
삼성종합화학														
호텔신라														
에스원									52.2	80.0	93.4			
삼성경제연구소														
삼성SDS									4.3					
삼성생명보험														
삼성화재해상보험														
삼성증권														
삼성카드														
삼성에스엔에스														
가치네트														
삼성메디슨														
삼성디스플레이														
삼성바이오로직스														
SVIC 6호														
계	52.8	41.1	50.0	100.0	100.0	51.0	100.0	50.1	65.2	80.0	93.4	100.0	50.0	50.0

※ 단위는 %, 기준일은 2012년 12월말이며 보통주 기준임

피출자회사 출자회사	크레듀	가치 네트	오픈 타이드코 리아	에스 코어	오픈 핸즈	미라콤 아이앤 씨	누리 솔루션	탐클라우 드코퍼레 이션	아이디어 컴퍼니 프로그	세리 시이오	삼성 생명 보험	생보 부동산 신탁	삼육오 홀케어	삼성생명 서비스 손해사정
삼성물산														
제일모직														
삼성전자														
삼성SDI														
삼성코닝정밀소재														
삼성전기											0.6			
삼성에버랜드		21.0									19.3			
삼성중공업														
삼성테크윈														
삼성엔지니어링														
제일기획			10.4						100.0		0.2			
삼성정밀화학											0.5			
삼성종합화학														
호텔신라								100.0						
에스원													19.2	
삼성경제연구소	10.7	5.2								100.0				
삼성SDS	49.7	10.5	72.6	94.8	100.0	100.0	100.0				0.4		28.8	
삼성생명보험	0.0											50.0		99.8
삼성화재해상보험														
삼성증권		1.6												
삼성카드		3.3												
삼성에스엔에스														
가치네트													14.4	
삼성메디슨														
삼성디스플레이														
삼성바이오로직스														
SVIC 6호														
계	60.4	41.5	83.0	94.8	100.0	100.0	100.0	100.0	100.0	100.0	21.0	50.0	62.5	99.8

※ 단위는 %, 기준일은 2012년 12월말이며 보통주 기준임

피출자회사 출자회사	삼성리얼 에스태이트	삼성화재 해상보험	삼성화재 손해사정 서비스	애니카 자동차 손해사정	삼성 증권	삼성 카드	올댓	삼성 자산 운용	삼성 선물	삼성 벤처 투자
삼성물산					0.3	2.5				
제일모직										
삼성전자						37.5				16.3
삼성SDI										16.3
삼성코닝정밀소재										
삼성전기						3.8				17.0
삼성에버랜드							30.0			
삼성중공업						0.0		3.9		17.0
삼성테크윈										16.7
삼성엔지니어링										
제일기획										
삼성정밀화학										
삼성종합화학										
호텔신라										
에스원										
삼성경제연구소										
삼성SDS										
삼성생명보험	100.0	10.4			11.1	28.0		5.5	41.0	
삼성화재해상보험			99.9	100.0	8.0			1.2	4.0	
삼성증권						0.0		65.3	51.0	16.7
삼성카드		0.6					30.0			
삼성에스엔에스										
가치네트										
삼성메디슨										
삼성디스플레이										
삼성바이오로직스										
SVIC 6호										
계	100.0	11.0	99.9	100.0	19.4	71.9	60.0	75.8	96.0	100.0

※ 단위는 %, 기준일은 2012년 12월말이며 보통주 기준임

[해외]

출자회사명	피출자회사명	지분율
삼성물산㈜	MYODO METAL CO., LTD.	100.0
삼성물산㈜	Samsung C&T Japan Corporation	100.0
삼성물산㈜	Samsung C&T America Inc.	100.0
삼성물산㈜	Samsung Finance Corporation.	80.0
삼성물산㈜	Samsung E&C America, INC.	100.0
삼성물산㈜	SAMSUNG OIL & GAS USA CORP	90.0
삼성물산㈜	Samsung Renewable Energy Inc.	100.0
삼성물산㈜	SCNT Power Norte S. De R.L. de C.V.	100.0
삼성물산㈜	QSSC, S.A. de C.V.	60.0
삼성물산㈜	Samsung C&T Oil & Gas Parallel	100.0
삼성물산㈜	Samsung C&T Automation Inc.	70.0
삼성물산㈜	Samsung C&T Deutschland GmbH	100.0
삼성물산㈜	Samsung C&T U.K. Ltd.	100.0
삼성물산㈜	Samsung Trading PLC.	100.0
삼성물산㈜	Xiod Distribution	25.0
삼성물산㈜	Samsung C&T France S.A.S	100.0
삼성물산㈜	Samsung C&T ECUK Limited	100.0
삼성물산㈜	POSS-SLPC, s.r.o	50.0
삼성물산㈜	Solluce Romania 1 B.V.	80.0
삼성물산㈜	SAM investment Manzanilo.B.V	53.3
삼성물산㈜	Solluce Slovenia 1 B.V.	80.0
삼성물산㈜	Ecosolar OOD	100.0
삼성물산㈜	Ecoenergy Solar OOD	100.0
삼성물산㈜	Agiriplam EOOD	100.0
삼성물산㈜	Fishtrade EOOD	100.0
삼성물산㈜	Manageprojekt EOOD	100.0
삼성물산㈜	Solar Park EOOD	100.0
삼성물산㈜	Veselinovo Energy OOD	100.0
삼성물산㈜	Samsung Engineering & Construction(M) SDN.BHD.	100.0
삼성물산㈜	Samsung C&T Malaysia SDN. BHD	100.0
삼성물산㈜	Erdsam Co., Ltd.	100.0
삼성물산㈜	Samsung Chemtech	51.7
삼성물산㈜	S-print Inc	40.0
삼성물산㈜	Cassava Investment Korea Pte. Ltd.	29.7
삼성물산㈜	P.T. Samsung Development	100.0
삼성물산㈜	Samsung Development (Thailand) Co., Ltd.	33.0
삼성물산㈜	Samsung C&T Thailand Co., Ltd	44.0
삼성물산㈜	Cheil Holding Inc.	40.0
삼성물산㈜	Samsung Const. Co. Phils.,Inc.	25.0
삼성물산㈜	Samsung Design Philippines Inc	100.0
삼성물산㈜	Samsung Oil & Gas(Timor Sea 06-102) Ltd.	100.0
삼성물산㈜	Samsugn Oil & Gas Australia PTY. LTD	100.0
삼성물산㈜	Samsung C&T India Pte., Ltd.	100.0
삼성물산㈜	Samsung C&T Corporation India	100.0
삼성물산㈜	Malaysia Samsung Steel Center Sdn.Bhd	70.0
삼성물산㈜	Samsung C&T Singapore Pte., Ltd.	100.0

삼성물산㈜	S&G Biofuel PTE.LTD	50.5
삼성물산㈜	SAMSUNG C&T Mongolia LLC.	70.0
삼성물산㈜	Samsung C&T Eng.&Const. Mogolia	100.0
삼성물산㈜	SAMSUNG C&T HONGKONG Ltd.	100.0
삼성물산㈜	순덕성포강재가공유한공사	51.6
삼성물산㈜	Samsung C&T Taiwan Co., Ltd.	100.0
삼성물산㈜	Samsung Precision Stainless Steel(pinghu) Co.,Ltd.	55.0
삼성물산㈜	Samsung E&C (Shanghai) Co.,Ltd.	100.0
삼성물산㈜	소주성포 강재가공유한공사	50.0
삼성물산㈜	Samsung Nigeria Co., Ltd.	99.9
삼성물산㈜	LOBINAVE – Estaleiro Naval do Lobito, Limitada	40.0
삼성물산㈜	SAMSUNG C&T CORPORATION SAUDI ARABIA	100.0
삼성물산㈜	Samsung C&T Chile Copper SpA	100.0
삼성물산㈜	Samsung C&T DO Brasil Participacoes LTDA	100.0
삼성물산㈜	Samsung Corporation Rus LLC	100.0
삼성물산㈜	KSI LLP	25.0
삼성물산㈜	JSC BALKHASH THERMAL POWER PLA	75.0
삼성물산㈜	Samsung SDI America, Inc.	8.3
삼성물산㈜	Samsung SDI (Malaysia) SDN. BHD.	6.4
삼성물산㈜	Samsung SDI (Hong Kong) Ltd.	2.4
삼성물산㈜	Samsung SDI Brasil Ltda.	0.0
삼성물산㈜	Beijing Samsung Real Estate Co., Ltd	10.0
Samsung C&T America Inc.	Meadowland Distribution	100.0
Samsung C&T America Inc.	SAMSUNG OIL & GAS USA CORP	10.0
Samsung C&T America Inc.	Samsung Green repower, LLC	100.0
Samsung C&T America Inc.	Samsung Solar Construction Inc.	100.0
Samsung C&T America Inc.	QSSC, S.A. de C.V.	20.0
Samsung C&T America Inc.	Samsung C&T Automation Inc.	30.0
Samsung C&T America Inc.	S-print Inc	24.0
Samsung E&C America, INC	Samsung E&C RADIUS, INC.	100.0
Samsung Renewable Energy Inc.	Grand Renewable Solar GP Inc.	100.0
Samsung Renewable Energy Inc.	Grand Renewable Solar LP Inc.	100.0
Samsung Renewable Energy Inc.	Kingston Solar GP Inc.	100.0
Samsung Renewable Energy Inc.	Kingston Solar LP Inc.	100.0
Samsung Renewable Energy Inc.	K2 Wind Ontario LP Inc	33.3
Samsung Renewable Energy Inc.	SP Armow Wind Ontario LP Inc	50.0
Samsung Renewable Energy Inc.	SP Beaverdale Wind LP	50.0
Samsung Renewable Energy Inc.	SRE GRW EPC GP Inc.	100.0
Samsung Renewable Energy Inc.	SRE GRW EPC LP	100.0
Samsung Renewable Energy Inc.	SRE SKW EPC GP Inc.	100.0
Samsung Renewable Energy Inc.	SRE SKW EPC LP	100.0
Samsung Renewable Energy Inc.	SRE Wind GP Holding Inc.	100.0
Samsung Renewable Energy Inc.	SP Ontario Wind Development LP	50.0
Samsung Renewable Energy Inc.	South Kent Wind LP Inc.	50.0
Samsung Renewable Energy Inc.	Grand Renewable Wind LP Inc.	50.0
Samsung Renewable Energy Inc.	SP Southgate Wind LP	50.0
Samsung Green repower, LLC	SOLAR PROJECTS SOLUTIONS,LLC	66.0
Samsung Green repower, LLC	SPS Atwell Island, LLC	100.0
Grand Renewable Solar GP Inc.	Grand Renewable Solar LP Inc.	0.0
Kingston Solar GP Inc.	Kingston Solar LP Inc.	0.0

K2 Wind Ontario Inc.	K2 Wind Ontario LP	0.0
SP Armow Wind Ontario GP Inc	SP Armow Wind Ontario LP	0.0
Samsung C&T Oil & Gas Parallel	PLL Holdings LLC	90.0
SRE GRW EPC GP Inc.	SRE GRW EPC LP	0.0
SRE SKW EPC GP Inc.	SRE SKW EPC LP	0.0
PLL Holdings LLC	Parallel Petroleum LLC	100.0
SRE Wind GP Holding Inc.	K2 Wind Ontario Inc.	50.0
SRE Wind GP Holding Inc.	SP Armow Wind Ontario GP Inc	50.0
SRE Wind GP Holding Inc.	SP Southgate Wind GP	50.0
SRE Wind GP Holding Inc.	SP Ontario Wind Development GP	50.0
SRE Wind GP Holding Inc.	South Kent Wind GP Inc.	50.0
SRE Wind GP Holding Inc.	Grand Renewable Wind GP Inc.	50.0
SRE Wind GP Holding Inc.	SP Beaverdale Wind GP Inc.	50.0
SP Ontario Wind Development GP	SP Ontario Wind Development LP	0.0
South Kent Wind GP Inc.	South Kent Wind LP Inc.	0.0
Grand Renewable Wind GP Inc.	Grand Renewable Wind LP Inc.	0.0
SP Beaverdale Wind GP Inc.	SP Beaverdale Wind LP	0.0
Samsung C&T Deutschland GmbH	Samsung C&T Italia S.A.R.L	100.0
Samsung C&T Deutschland GmbH	POSS-SLPC, s.r.o	20.0
Samsung C&T Deutschland GmbH	Solluce Romania 1 B.V.	20.0
Samsung C&T Deutschland GmbH	Solluce Slovenia 1 B.V.	20.0
Samsung C&T Deutschland GmbH	S.C. Otelinox S.A	94.3
Samsung C&T Deutschland GmbH	KSI LLP	25.0
Samsung C&T U.K. Ltd.	Xiod Distribution	75.0
Samsung C&T U.K. Ltd.	Samsung Nigeria Co., Ltd.	0.1
Samsung C&T France S.A.S	Comptoir Des Produits Inoxydables S.A.S.	12.5
Solluce Romania 1 B.V.	LJG GREEN SOURCE ENERGY ALPHA	62.3
SAM investment Manzanilo.B.V	Terminal KMS de GNL S. de R.L de C.V	37.5
Solluce Slovenia 1 B.V.	ZE Solar 1 D.O.O.	70.0
Samsung Engineering & Construction(M) SDN.BHD.	SS KUKDONG JASATERA J/V	70.0
Cassava Investment Korea Pte.	PT. Cahaya Borneo Sukses Agros	49.0
Cassava Investment Korea Pte.	PT. Cassava Borneo Sukses Plan	49.0
Samsung C&T Thailand Co., Ltd	Samsung Development (Thailand)	67.0
Cheil Holding Inc.	Samsung Const. Co. Phils.,Inc.	75.0
Samsung C&T Singapore Pte., Ltd.	Samsung Chemtech	48.3
Samsung C&T Singapore Pte. Ltd	S-print Inc	16.0
Samsung C&T Singapore Pte., Ltd.	Cassava Investment Korea Pte. Ltd.	12.7
Samsung C&T Singapore Pte., Ltd.	Malaysia Samsung Steel Center Sdn.Bhd	30.0
Samsung C&T Singapore Pte., Ltd.	Samsung C&T Corporation Hanoi Logistics	40.0
Samsung C&T Singapore Pte., Ltd.	S&G Biofuel PTE.LTD	12.6
S&G Biofuel PTE.LTD	PT. Gandaerah Hendana	95.0
S&G Biofuel PTE.LTD	PT. Inecda	95.0
SAMSUNG C&T HONGKONG Ltd.	Samsung C&T Thailand Co., Ltd	13.2
SAMSUNG C&T HONGKONG Ltd.	천진국제무역공사	100.0
SAMSUNG C&T HONGKONG Ltd.	삼성무역 상해포동신구유한공사	100.0
SAMSUNG C&T HONGKONG Ltd.	Karson Industrial Co., Ltd.	100.0
SAMSUNG C&T HONGKONG Ltd.	삼성무역심천유한공사	100.0
SAMSUNG C&T HONGKONG Ltd.	Samsung Precision Stainless St	45.0
SAMSUNG C&T HONGKONG Ltd.	Samsung (China) Logistics Ltd.	100.0
SAMSUNG C&T HONGKONG Ltd.	Samsung Corporation (Gaungzhou) Limited.	100.0

SAMSUNG C&T HONGKONG Ltd.	소주성포 강재가공유한공사	20.0
Samsung (China) Logistics Ltd.	Samsung C&T Corporation Hanoi Logistics	11.0
Samsung (China) Logistics Ltd.	Samsung Logistics (Tianjin) Ltd	100.0
Samsung (China) Logistics Ltd.	심천삼성집운국제화운유한공사	100.0
S.C. Otelinox S.A	Comptoir Des Produits Inoxydables S.A.S.	87.5
삼성전자주	Samsung Japan Corporation	100.0
삼성전자주	Samsung Yokohama Research Institute	100.0
삼성전자주	Samsung Electronics America Inc.	100.0
삼성전자주	Samsung Electronics Canada Inc.	100.0
삼성전자주	Samsung Electronics Mexico S.A. De C.V.	63.6
삼성전자주	Nvelo.Inc	100.0
삼성전자주	Samsung Electronics (UK) Ltd.	100.0
삼성전자주	Samsung Electronics Ltd.	100.0
삼성전자주	Samsung Electronics Holding GmbH	100.0
삼성전자주	Samsung Electronics Iberia, S.A.	100.0
삼성전자주	Samsung Electronics France S.A.S	100.0
삼성전자주	Samsung Electronics Hungarian RT.	100.0
삼성전자주	Samsung Electronics Italia S.P.A.	100.0
삼성전자주	Samsung Electronics Europe Logistics B.V.	100.0
삼성전자주	Samsung Electronics Benelux B.V.	100.0
삼성전자주	Samsung Electronics Overseas B.V.	100.0
삼성전자주	Samsung Electronics Polska, SP.Zo.O	100.0
삼성전자주	Samsung Electronics Portuguesa S.A.	100.0
삼성전자주	Samsung Electronics Nordic Aktiebolag	100.0
삼성전자주	Samsung Electronics Austria GmbH	100.0
삼성전자주	Samsung Electronics Slovakia s.r.o	55.7
삼성전자주	Samsung Electronics Europe Holding	100.0
삼성전자주	Samsung Electronics Display (M) Sdn Bhd	75.0
삼성전자주	Samsung Electronics Malaysia SDN.BHD.	100.0
삼성전자주	Samsung Vina Electronics Co., Ltd.	80.0
삼성전자주	Samsung Asia Private Ltd.	100.0
삼성전자주	SAMSUNG INDIA ELECTRONICS Private. LTD	100.0
삼성전자주	Samsung India Software Operations Pvt. Ltd.	100.0
삼성전자주	Samsung Electronics Australia Pty. Ltd.	100.0
삼성전자주	PT Samsung Electronics Indonesia	100.0
삼성전자주	Thai-Samsung Electronics Co. Ltd.	91.8
삼성전자주	Samsung Electronic Philippine Manufacturing Corp.	100.0
삼성전자주	SAMSUNG MALAYSIA ELECTRONICS (SME) SDN. BHD.	100.0
삼성전자주	Samsung Electronics Hong Kong Co., Ltd.	100.0
삼성전자주	Suzhou Samsung Electronics Co., Ltd	69.1
삼성전자주	Samsung (CHINA) Investment Co.,Ltd.	100.0
삼성전자주	Samsung Electronics Suzhou Semiconductor Co., Ltd.	100.0
삼성전자주	SAMSUNG ELECTRONICS DIGITAL PRINTING	87.1
삼성전자주	Samsung Electronics Huizhou Co., Ltd.	89.6
삼성전자주	Tianjin Samsung Electronics Co., Ltd.	48.2
삼성전자주	Samsung Electronics Taiwan Co., Ltd.	100.0
삼성전자주	Tianjin Samsung Telecom Technology Co., Ltd.	90.0
삼성전자주	Shanghai Samsung Semiconductor Co., Ltd.	100.0
삼성전자주	Samsung Electronics Suzhou Computer Co.,Ltd	73.7
삼성전자주	Shenzhen Samsung Kejian Mobile Telecom. Tech. Co., Ltd.	60.0

삼성전자(주)	Samsung Electronic Shanghai Telecommunications Co., Ltd.	100.0
삼성전자(주)	Samsung Semiconductor China R&D.,Ltd.	100.0
삼성전자(주)	Samsung (China) Semiconductor	100.0
삼성전자(주)	Samsung Electronics Hainan Fiberoptics Co., Ltd	100.0
삼성전자(주)	Samsung Gulf Electronics Co., Ltd.	100.0
삼성전자(주)	Samsung Electronics EGypt	0.1
삼성전자(주)	Samsung Electronics South Africa (Pty) Ltd.	100.0
삼성전자(주)	Samsung Electronics Latinoamerica (Zona Libre)	100.0
삼성전자(주)	Samsung Electronica Da Amazonia LTDA.	87.0
삼성전자(주)	Samsung Electronics Argentina S.A.	98.0
삼성전자(주)	Samsung Electronics Chile Limitada(Ltda)	4.1
삼성전자(주)	Samsung Electronics Rus Company	100.0
삼성전자(주)	Samsung Electronics Rus Kaluga	100.0
삼성전자(주)	Samsung Russia Service Company	100.0
삼성전자(주)	Samsung SDI Brasil Ltda.	0.1
삼성전자(주)	천진삼성LED 유한공사	100.0
삼성전자(주)	Samsung Opto-Electronics GmbH	100.0
삼성전자(주)	천진삼성광전자유한공사	82.0
삼성디스플레이(주)	Samsung Electronics LCD Slovak	100.0
삼성디스플레이(주)	Samsung Electronics Suzhou LCD	100.0
삼성디스플레이(주)	Samsung Suzhou LCD Co., LTD	60.0
삼성디스플레이(주)	Dongguan Samsung Mobile Display	100.0
삼성디스플레이(주)	Tianjin Samsung Mobile Display	95.0
세메스 (주)	SEMES America,Inc.(구 KDNSA)	100.0
삼성에스엔에스(주)	Samsung SNS America,Inc.	100.0
(주)삼성 메디슨	Medison America Inc.	100.0
(주)삼성 메디슨	SonAce Deutschland GmbH	100.0
(주)삼성 메디슨	Medison Italy SRL	100.0
(주)삼성 메디슨	Medison France SAS	100.0
(주)삼성 메디슨	Medison Europe B.V.	100.0
(주)삼성 메디슨	Medison Systems India Private LTD.	100.0
(주)삼성 메디슨	Medison Medical Systems India	100.0
(주)삼성 메디슨	Medison(Shanghai)Co.Ltd.	100.0
(주)삼성 메디슨	Shanghai Medison Medical Instrument Co., Ltd	98.2
(주)삼성 메디슨	Medison Medical Equipment	100.0
(주)삼성 메디슨	Medison Do Brazil Ltda	100.0
Samsung Electronics America In	Nexus DX, Inc.	100.0
Samsung Electronics America Inc.	Samsung Receivables Corporation	31.0
Samsung Electronics America Inc.	Samsung Semiconductor Inc.	100.0
Samsung Electronics America Inc.	Samsung Information Systems America Inc.	100.0
Samsung Electronics America Inc.	Samsung International Inc.	100.0
Samsung Electronics America Inc.	Samsung Telecommunications America LLC.	100.0
Samsung Electronics America In	Newton Sub Corp.	100.0
Nexus DX, Inc.	Deltapoint Cardiac diagnostics	100.0
Nexus DX, Inc.	Nanogen Recognomics GmbH	60.0
Samsung Semiconductor Inc.	Grandis Inc.	100.0
Samsung Semiconductor Inc.	Samsung Austin Semiconductor LLC.	100.0
Samsung Information Systems Am	Mspot Inc.	100.0
Samsung International Inc.	Samsung Mexicana S.A. De C.V.	100.0
Samsung Telecommunications America LLC.	Samsung Receivables Corporation	69.0

Samsung Electronics Mexico S.A	Samsung Electroncis Corportati	95.2
Samsung Electronics Mexico S.A	Samsung Electronics Digital Ap	95.2
Samsung Electronics (UK) Ltd.	Samsung Telecoms (UK) Ltd.	100.0
Samsung Electronics (UK) Ltd.	Samsung Semiconductor Europe Limited	100.0
Samsung Electronics Holding GmbH	Samsung Semiconductor Europe GmbH	100.0
Samsung Electronics Holding GmbH	Samsung Electronics GmbH	100.0
Samsung Electronics Hungarian RT.	Samsung Electronics Czech and Slovak s.r.o.	30.0
Samsung Electronics Hungarian RT.	Samsung Electronics Slovakia s.r.o	44.3
Samsung Electronics Benelux B.V.	Samsung Electronics Mexico S.A. De C.V.	36.4
Samsung Electronics Benelux B.V.	Samsung Electronics West Africa	100.0
Samsung Electronics Benelux B.V.	Samsung Electronics East Afric	100.0
Samsung Electronics Benelux B.V.	Samsung Electronics EGYpt	99.9
Samsung Electronics Benelux B.V.	Samsung Electronics Israel	100.0
Samsung Electronics Benelux B.V.	Samsung Electronics Tunisia	99.0
Samsung Electronics Benelux B.	Samsung Electronics Pakistan	100.0
Samsung Electronics Benelux B.V.	Samsung Electronics Turkey	100.0
Samsung Electronics Benelux B.V.	Samsung Semiconductor Israel R&D Center,LTD.	100.0
Samsung Electronics Benelux B.V.	Samsung Electronics Levant Co.,Ltd	100.0
Samsung Electronics Benelux B.V.	Samsung Electronics Morocco SARLAU	100.0
Samsung Electronics Benelux B.V.	Samsung Electronics Venezuela	100.0
Samsung Electronics Benelux B.V.	Samsung Electronica Da Amazonia LTDA.	13.0
Samsung Electronics Benelux B.V.	Samsung Electronics Chile Limitada(Ltda)	95.9
Samsung Electronics Benelux B.V.	Samsung Electronics Peru	100.0
Samsung Electronics Benelux B.V.	Samsung Electronics Russia	100.0
Samsung Electronics Benelux B.V.	Samsung Electronics Ukraine	100.0
Samsung Electronics Benelux B.V.	Samsung Electronics Baltics	100.0
Samsung Electronics Benelux B.V.	Samsung Electronics Ukraine Company	100.0
Samsung Electronics Benelux B.	Samsung Moscow Reserch Center	100.0
Samsung Electronics Benelux B.	Samsung Electronics Kazakhstan	100.0
Samsung Electronics Benelux B.V.	SAMSUNG ELECTRONICS KZ AND CENTRAL ASIA LLP	100.0
Samsung Electronics Europe Holding	Samsung Electronics Czech and Slovak s.r.o.	70.0
Samsung Electronics Europe Holding	Samsung Electronics Romania LLC	100.0
Samsung Electronics Europe Holding	Samsung Electronics Poland Manufacturing	100.0
Samsung Electronics Europe Holding	Samsung Electronics Greece S.A.	100.0
Samsung Electronics Europe Holding	Sansung LCD Netherlands R&D Center B.V	100.0
Samsung Electronics Europe Holding	Samsung Nanoradio Design Cente	100.0
Samsung Electronics Europe Holding	Samsung Denmark Research Cente	100.0
Samsung Electronics Europe Holding	Samsung France Research Center	100.0
Samsung Electronics Europe Holding	Samsung Cambridge Solution Cen	100.0
Sansung LCD Netherlands R&D Center B.V	Sansung LCD Netherlands R&D Center(UK)Limited	100.0
Sansung LCD Netherlands R&D Center B.V	Sansung LCD Netherlands R&D Center(HK)Limited	100.0
Samsung Nanoradio Design Cente	General RF Modules AB	100.0
Samsung Nanoradio Design Cente	Nanoradio Hellas AE	100.0
Samsung Electronics Display (M) Sdn Bhd	Tianjin Samsung Electronics Co., Ltd.	2.2
Samsung Asia Private Ltd.	Samsung Electronics Japan Co.,	100.0
Samsung Asia Private Ltd.	Samsung Electronics Display (M	25.0
Samsung Asia Private Ltd.	Samsung Electronics Philippine	100.0
Samsung Asia Private Ltd.	Samsung Bangladesh R&D Center	100.0
Samsung Asia Private Ltd.	Samsung Electronics Vietnam Co	100.0
Samsung Asia Private Ltd.	Samsung Telecommunications Mal	100.0

Samsung Asia Private Ltd.	Samsung SDI (Malaysia) SDN. BH	25.0
Samsung Asia Private Ltd.	Samsung Electro-Mechanics Thai	25.0
Samsung Asia Private Ltd.	eSamsung Greater China Co., Lt	11.4
Samsung Asia Private Ltd.	iMarket Asia Co., Ltd.	11.4
PT Samsung Electronics Indonesia	P.T. Samsung Telecommunications Indonesia	99.0
Samsung Electronic Philippine Manufacturing Corp.	Batino Realty Corp.	39.8
Samsung Electronics Hong Kong Co., Ltd.	eSamsung Greater China Co., Ltd.	11.3
Samsung Electronics Hong Kong	iMarket Asia Co., Ltd.	11.3
Suzhou Samsung Electronics Co., Ltd	Samsung Suzhou Electronics Export Co.,Ltd	100.0
Samsung (CHINA) Investment Co.,Ltd.	Suzhou Samsung Electronics Co., Ltd	19.2
Samsung (CHINA) Investment Co.,Ltd.	Samsung Guangzhou Mobile R&D Center	100.0
Samsung (CHINA) Investment Co.,Ltd.	Samsung Tianjin Mobile Development Center	100.0
Samsung (CHINA) Investment Co.,Ltd.	SAMSUNG ELECTRONICS DIGITAL PRINTING	12.9
Samsung (CHINA) Investment Co.,Ltd.	Samsung Electronics Huizhou Co., Ltd.	10.3
Samsung (CHINA) Investment Co.,Ltd.	Tianjin Samsung Electronics Co., Ltd.	40.8
Samsung (CHINA) Investment Co.,Ltd.	Beijing Samsung Telecom. R&D Center.	100.0
Samsung (CHINA) Investment Co.,Ltd.	Samsung Electronics Suzhou Computer Co.,Lcd	26.3
Samsung (CHINA) Investment Co.,Ltd.	Samsung Electronics China R&D Center	100.0
Samsung (CHINA) Investment Co.,Ltd.	Samsung Electronics Beijing Service Co., Ltd	100.0
Samsung (CHINA) Investment Co.,Ltd.	Tianjin Samsung Opto-Electronics Co.Ltd	8.0
Samsung Gulf Electronics Co.,	Samsung Electronics EGYPT	0.1
Samsung Electronics Morocco Co	Samsung Electronics Tunisia	1.0
Samsung Electronics Latin America	Samsung Electronics Latino America Miami, Inc.	100.0
Samsung Electronics Latin America	Samsung Electronica Colombia	100.0
Samsung Electronics Latin America	Samsung Electronics Panama S.A	100.0
Samsung Electronica Da Amazonia LTDA.	Samsung Electronics Argentina S.A.	2.0
삼성SDI(주)	Samsung SDI Japan co.Ltd	100.0
삼성SDI(주)	Samsung SDI America, Inc.	91.7
삼성SDI(주)	Samsung SDI Germany GmbH.	100.0
삼성SDI(주)	Samsung SDI Hungary Rt.	100.0
삼성SDI(주)	Samsung SDI Europe GmbH.	100.0
삼성SDI(주)	Samsung SDI (Malaysia) SDN. BHD.	68.6
삼성SDI(주)	Samsung SDI Vietnam Co., LTD.	100.0
삼성SDI(주)	Samsung SDI Energy Malaysia SD	100.0
삼성SDI(주)	Samsung SDI (Hong Kong) Ltd.	91.9
삼성SDI(주)	Samsung SDI China Co.,Ltd	100.0
삼성SDI(주)	Samsung SDI Brasil Ltda.	4.0
삼성SDI(주)	eSamsung Greater China Co., Lt	8.7
삼성SDI(주)	iMarket Asia Co., Ltd.	8.7
삼성SDI(주)	SSH Limited.	40.0
Samsung SDI America, Inc.	Samsung SDI Mexico S.A. de C.V.	100.0
Samsung SDI America, Inc.	Samsung SDI Brasil Ltda.	40.4
Samsung SDI Germany GmbH.	Samsung SDI (Hong Kong) Ltd.	0.4
Samsung SDI Germany GmbH.	Samsung SDI Brasil Ltda.	40.8
Samsung SDI (Malaysia) SDN. BHD.	Samsung SDI (Hong Kong) Ltd.	5.3
Samsung SDI (Malaysia) SDN. BHD.	Samsung SDI Brasil Ltda.	0.2
Samsung SDI (Hong Kong) Ltd.	Shenzhen Samsung SDI Co., Ltd.	80.0
Samsung SDI (Hong Kong) Ltd.	Tianjin Samsung SDI Co., Ltd.	80.0
Samsung SDI (Hong Kong) Ltd.	Shanghai Samsung Electronic Devices Co., Ltd	60.3
Samsung SDI (Hong Kong) Ltd.	Samsung SDI Brasil Ltda.	14.5

삼성전기(주)	Samsung Electro-Mechanics Japan	100.0
삼성전기(주)	Alphana Technology Co., Ltd	100.0
삼성전기(주)	Samsung Electro-Mechanics America, Inc.	100.0
삼성전기(주)	Samsung Electro-Mechanics Germany, GMBH	100.0
삼성전기(주)	Samsung Electro-Mechanics Hungary Inc.	100.0
삼성전기(주)	Samsung Electro-Mechanics Thailand Co., Ltd.	75.0
삼성전기(주)	Samsung Electro-Mechanics Philippines, Corp.	100.0
삼성전기(주)	Calamba Premier Realty Corporation.	39.8
삼성전기(주)	Samsung Electro-Mechanics Pte.	100.0
삼성전기(주)	동관삼성전기유한공사	100.0
삼성전기(주)	천진삼성전기유한공사	81.8
삼성전기(주)	Samsung Electro-Mechanics Hongkong Co., Ltd.	100.0
삼성전기(주)	삼성고신전기(천진)유한공사	95.0
삼성전기(주)	쿤산 삼성전기유한공사	100.0
삼성전기(주)	eSamsung Greater China Co., Ltd.	8.7
삼성전기(주)	iMarket Asia Co., Ltd.	8.7
Alphana Technology Co., Ltd	Alphana Technology(Thailand) Co.,Ltd	100.0
Samsung Electro-Mechanics America, Inc.	Samsung Electro-Mechanics Do Brasil Intermediacoes	100.0
Samsung Electro-Mechanics Hongkong Co., Ltd.	삼성전기심천유한공사	100.0
삼성화재해상보험(주)	Samsung Fire & Marine Management Corporation	100.0
삼성화재해상보험(주)	Samsung Fire & Marine Insurance Company of Europe Ltd.	100.0
삼성화재해상보험(주)	P.T. Asuransi Samsung Tugu	70.0
삼성화재해상보험(주)	Samsung Vina Insurance Co., Ltd.	50.0
삼성화재해상보험(주)	Samsung Reinsurance Pte., Ltd.	100.0
삼성화재해상보험(주)	삼성재산보험(중국) 유한공사	100.0
삼성화재해상보험(주)	SAMSUNG FIRE & MARINE CONSULTORIA EM SEGUROS LTDA.	100.0
삼성토탈(주)	동관삼성토탈공정소료유한공사	100.0
삼성토탈(주)	삼성토탈화공무역(상해)유한공사	100.0
삼성중공업(주)	Camellia Consulting Corporatio	100.0
삼성중공업(주)	Samsung Wind Energy, Inc	100.0
삼성중공업(주)	Offshore 1 consulting Corporat	51.0
삼성중공업(주)	Samsung heavy Industries Hambu	100.0
삼성중공업(주)	Samsung Heavy Industries India Pvt.Ltd.	100.0
삼성중공업(주)	SAMSUNG HEAVY INDUSTRIES (M) SDN.BHD	100.0
삼성중공업(주)	Samsung Heavy Industries (Thailand) Co.Ltd	49.0
삼성중공업(주)	삼성중공업(영파)유한공사	100.0
삼성중공업(주)	삼성중공업(영성)유한공사	100.0
삼성중공업(주)	영성가야선업유한공사	100.0
삼성중공업(주)	Samsung Heavy Industries Trade	100.0
삼성중공업(주)	SAMSUNG HEAVY INDUSTRIES NIGER	100.0
삼성중공업(주)	Samsung Heavy Industries Brazi	100.0
삼성중공업(주)	SHI BRAZIL CONSTRUCTION	100.0
Camellia Consulting Corporation	Oil & Gas Solution LLC	50.0
Offshore 1 consulting Corporat	AMEC Samsung Oil&Gas, LLC	51.0
삼성생명보험(주)	Samsung Life Investment (America) Ltd.	100.0
삼성생명보험(주)	Samsung Life Investment (U.K.) Limited.	100.0
삼성생명보험(주)	Samsung Properties China, Limited.	100.0
삼성생명보험(주)	중항삼성인수보험유한공사	50.0
삼성생명보험(주)	Beijing Samsung Real Estate Co	90.0
삼성자산운용(주)	Samsung Asset Management(Singapore)Pte.Ltd.	100.0

삼성자산운용주	Samsung Asset Management(Hong Kong) Limited.	100.0
제일모직주	Samsung Cheil Industries Japan Co., Ltd.	100.0
제일모직주	Cheil America Inc.	100.0
제일모직주	Samsung Chemical U.S.A Inc.	100.0
제일모직주	Starex Compounding America Inc.	100.0
제일모직주	Samsung Fashion S.r.l	100.0
제일모직주	Samsung Chemical Europe GmbH	100.0
제일모직주	Samsung Chemical Hungary LLC	100.0
제일모직주	Samsung Chemical (Thailand) Co., Ltd.	59.4
제일모직주	Samsung Fashion Trading (Shanghai) Co., Ltd.	100.0
제일모직주	Samsung Chemical Material Trading(Shanghai) Co., Ltd.	100.0
제일모직주	Tianjin Samsung Engineering Plastics Co., Ltd.	100.0
제일모직주	Samsung Chemical Electronic Materials (SuZhou) Co., Ltd.	100.0
Starex Compounding America Inc.	Stacom Mexico, S.A. de C.V.	99.0
Samsung Fashion S.r.l	Colombo Via Della Spiga S.r.l	100.0
Samsung Chemical (Thailand) Co., Ltd.	Samsung Thai Engineering Co., Ltd.	19.0
삼성테크윈주	Techwin Engineering Center Co.	100.0
삼성테크윈주	Samsung Opto-Electronics America, Inc.	100.0
삼성테크윈주	SAMSUNG TECHWIN EUROPE, Ltd.	100.0
삼성테크윈주	Tianjin Samsung Techwin Opto-Electronics	95.0
삼성테크윈주	Shanghai Samsung Techwin	100.0
삼성테크윈주	Samsung Techwin DO Brasil Equipamentos De Seguranca Ltda	100.0
삼성에버랜드주	Shanghai Ever-Hongjun Business	51.0
삼성에버랜드주	eSamsung Greater China Co., Lt	19.3
삼성에버랜드주	iMarket Asia Co., Ltd.	19.3
㈜크레듀	Language Testing Internation,l	82.4
Opentide Greater China Co., Ltd.	Opentide China Co., Ltd.	100.0
Opentide Greater China Co., Ltd.	OpenTide Taiwan Co., Ltd.	100.0
Opentide Greater China Co., Ltd.	OpenTide Interactive Advertising Co.,Ltd	100.0
Opentide China Co., Ltd.	OpenTide e-Commerce Co., Ltd.	100.0
Opentide China Co., Ltd.	OpenTide Marketing Service Co., Ltd.	100.0
iMarket Asia Co., Ltd.	iMarket China Co., Ltd.	80.0
삼성코닝정밀소재주	Samsung Corning Malaysia SDN. BHD.	100.0
삼성코닝정밀소재주	SSH Limited.	60.0
Samsung Corning Malaysia SDN.	Samsung Corning Precision Materials(M) sdn.bhd	100.0
삼성석유화학주	Samsung Petrochemical (Shanghai) Co., Ltd.	100.0
삼성정밀화학주	Samsung Fine Chemicals Trading (Shanghai) Co., Ltd	100.0
삼성증권주	Samsung Securities (America), Inc.	100.0
삼성증권주	Samsung Securities (Europe) Limited.	100.0
삼성증권주	Samsung Securities (Asia) Limited.	100.0
Samsung Securities (Asia) Limi	Samsung Securities (Singapore)	100.0
삼성에스디에스주	Samsung SDS Infotech Pvt Ltd.	81.5
삼성에스디에스주	eSamsung Greater China Co., Ltd.	40.6
삼성에스디에스주	Opentide Greater China Co., Ltd.	36.7
삼성에스디에스주	iMarket Asia Co., Ltd.	40.6
삼성에스디에스주	Samsung SDS America, Inc.	100.0
삼성에스디에스주	Samsung SDS Europe Ltd.	100.0
삼성에스디에스주	Samsung SDS Global SCL Netherland Cooperatief U.A	100.0
삼성에스디에스주	Samsung SDS Asia Pacific Pte. Ltd.	100.0
삼성에스디에스주	Samsung SDS India Pvt. Ltd.	100.0

삼성에스디에스㈜	Samsung SDS China, Ltd.	100.0
삼성에스디에스㈜	Samsung SDS Latin America, Ltd.	99.6
미라콤아이에스㈜	MIRACOM ASIA PACIFIC	100.0
Samsung SDS America, Inc.	Samsung SDS Latin America, Ltd	0.4
Samsung SDS America, Inc.	Samsung SDS Mexico, S.A. DE C.	99.0
Samsung SDS Europe Ltd.	Samsung SDS Global SCL Netherland Cooperatief U.A	0.0
Samsung SDS Asia Pacific Pte.	Samsung SDS GSCL Vietnam Co Ltd	51.0
Samsung SDS Asia Pacific Pte.	PT. Samsung SDS Global SCL Indonesia	100.0
Samsung SDS Asia Pacific Pte.	Samsung SDS Global SCL Philippines Co., Ltd.	100.0
Samsung SDS Asia Pacific Pte.	Samsung SDS Global SCL Thailand Co.,Ltd	100.0
Samsung SDS Asia Pacific Pte.	Samsung SDS Global SCL Malaysia SDN.BHD.	100.0
Samsung SDS Asia Pacific Pte.	Samsung SDS Global SCL Hong Kong Ltd	100.0
Samsung Data Systems India Pvt	Samsung SDS Infotech Pvt Ltd.	18.5
Samsung SDS China, Ltd.	Samsung SDS Global SCL Beijing Co., Ltd	100.0
MIRACOM ASIA PACIFIC	MIRACOM CHINA	100.0
삼성엔지니어링㈜	Offshore 1 consulting Corporat	49.0
삼성엔지니어링㈜	Samsung Engineering Japan Co., Ltd.	100.0
삼성엔지니어링㈜	Samsung Engineering America Inc.	100.0
삼성엔지니어링㈜	Samsung Engineering Magyarorszag Kft	100.0
삼성엔지니어링㈜	Samsung Engineering (Malaysia) SDN. BHD.	100.0
삼성엔지니어링㈜	PT Samsung Engineering Indonesia Co., Ltd.	100.0
삼성엔지니어링㈜	Samsung Thai Engineering Co., Ltd.	81.0
삼성엔지니어링㈜	Samsung Engineering India Private Ltd.	100.0
삼성엔지니어링㈜	Samsung Engineering Australia Pty Limited	100.0
삼성엔지니어링㈜	Samsung Engineering Construction(Shanghai) Co., Ltd	100.0
삼성엔지니어링㈜	Samsung Saudi Arabia Ltd.	95.0
삼성엔지니어링㈜	Muharrag Wastewater Services Company W.L.L.	64.8
삼성엔지니어링㈜	Muharrag STP Company B.S.C.	5.1
삼성엔지니어링㈜	Muharrag Holding Company 1 Limited	45.0
삼성엔지니어링㈜	Samsung INGENIERIA MEXICO S.A DE C.V.	99.7
삼성엔지니어링㈜	Samsung Ingenieria Minatitlan, S.A. De C.V.	99.9
삼성엔지니어링㈜	Samsung Engineering Trinidad Co., Ltd.	100.0
삼성엔지니어링㈜	Samsung Ingenieria Manzanillo, S.A. De C.V.	99.9
삼성엔지니어링㈜	Grupo Samsung Ingenieria Mexico, S.A. De C.V.	100.0
삼성엔지니어링㈜	Samsung Ingenieria Energia S.A. De C.V.	100.0
삼성엔지니어링㈜	Samsung Engineering America Do Sul Projecto E Consultoria Ltda.	100.0
삼성엔지니어링㈜	Samsung Engineering Bolivia S.	99.9
삼성엔지니어링㈜	Samsung Engineering Kazakhstan LLP	100.0
Samsung Engineering America Inc	SEA Construction, LLC	100.0
Samsung Engineering (Malaysia)	Muharrag Wastewater Services C	0.3
Samsung Thai Engineering Co., Ltd.	Samsung Chemical (Thailand) CO., Ltd	40.6
Samsung Engineering India Private Ltd.	Samsung Saudi Arabia Ltd.	5.0
Samsung Saudi Arabia Ltd.	Samsung EPC Company limited	75.0
Muharrag Holding Company 1 Limited	Muharrag Holding Company 2 Limited	100.0
Muharrag Holding Company 2 Lim	Muharrag STP Company B.S.C.	88.7
㈜에스원	Samsung Beijing Security Systems	100.0
㈜제일기획	Cheil USA Inc.	100.0
㈜제일기획	Cheil Central America Inc.	100.0
㈜제일기획	Cheil Europe Ltd.	100.0
㈜제일기획	Cheil Germany GmbH	100.0

㈜제일기획	Cheil France SAS	100.0
㈜제일기획	Cheil India Pvt. Ltd.	100.0
㈜제일기획	Cheil (Thailand) Ltd.	100.0
㈜제일기획	Cheil Singapore Pte. Ltd.	100.0
㈜제일기획	Cheil Vietnam Co. Ltd.	90.0
㈜제일기획	Cheil Integrated Marketing Philippines, Inc	100.0
㈜제일기획	Cheil China	100.0
㈜제일기획	Cheil Hong Kong Limited	100.0
㈜제일기획	Bravo Asia Limited	100.0
㈜제일기획	Bravo Asia-Shanghai	100.0
㈜제일기획	Cheil MEA FZ-LLC	100.0
㈜제일기획	Cheil South Africa Pty., Ltd.	100.0
㈜제일기획	Cheil Brazil Communications Ltda.	100.0
㈜제일기획	Cheil Mexico Inc. SA de CV	98.0
㈜제일기획	Cheil Rus LLC	100.0
㈜제일기획	Cheil Ukraine LLC	100.0
㈜호텔신라	Samsung Hospitality America	100.0
㈜호텔신라	New Jersey Int'l M.C.Inc.	100.0
㈜호텔신라	SAMSUNG HOSPITALITY U.K. Limited	100.0
㈜호텔신라	Shilla Travel Retail Pte.Ltd	100.0
㈜호텔신라	Shilla Limited	100.0
㈜호텔신라	Samsung Shilla Business Service Beijing Co., Ltd.	100.0
㈜호텔신라	SHILLA LIMITED	100.0
Cheil USA Inc.	The Barbarian Group, LLC	75.6
Cheil USA Inc.	McKinney Ventures LLC	100.0
Cheil USA Inc.	Cheil India Pvt. Ltd.	0.0
Cheil USA Inc.	Cheil Mexico Inc. SA de CV	2.0
Samsung Hospitality America	Samsung Hospitality Europe GmbH	100.0
Cheil Europe Ltd.	Cheil Italia S.r.l	100.0
Cheil Europe Ltd.	CHEIL SPAIN S.L	100.0
Cheil Europe Ltd.	CHEIL BENELUX B.V.	100.0
Cheil Germany GmbH	CHEIL AUSTRIA GMBH	100.0
Cheil (Thailand) Ltd.	Samsung Heavy Industries (Thailand) Co.Ltd	25.5
Cheil Singapore Pte. Ltd.	Opentide Greater China Co., Ltd.	58.3
Cheil MEA FZ-LLC	One Agency FZ LLC	70.0
Cheil MEA FZ-LLC	One Agency Istanbul Advertisement, Communication & Production LLC	0.0
One Agency FZ LLC	One Agency Istanbul Advertisement, Communication & Production LLC	100.0
One Agency FZ LLC	One Agency Interior Design LLC	100.0
One Agency FZ LLC	One Agency Printing LLC	100.0

※ 단위는 %, 기준일은 2012년말, 보통주 기준임.

다. 관련법령상의 규제내용 등

· “독점규제 및 공정거래에 관한 법률”상 상호출자제한기업집단 등

① 지정시기 : 2012년 4월 12일

② 규제내용 요약

· 상호출자의 금지

- 계열사 채무보증 금지
- 금융·보험사의 계열사 의결권 제한
- 대규모 내부거래의 이사회 의결 및 공시
- 비상장사 중요사항 공시
- 기업집단 현황 등에 관한 공시

라. 타법인출자 현황

2012년말 현재 당사의 타법인 출자금액은 장부가 기준 43조 866억이며, 사업관련 등으로 출자하였습니다.

[2012.12.31 현재]

(단위 : 천주, 백만원, %)

구분	계정과목	법인명 또는종목명	최초취득일자	출자목적	최초취득금액	기초잔액			증가(감소) 내역		기말잔액			최근 사업년도 재무현황		비고
						수량	지분율	장부가액	수량	취득(처분)가액	수량	지분율	장부가액	총자산	당기순손익	
매출	상장	삼성SDI(주)	1977.01	경영참가 등	304	9,283	19.68	874,079	0	0	9,283	19.68	874,079	8,527,411	320,109	
	"	삼성전기(주)	1977.01	경영참가 등	250	17,693	22.80	445,244	0	0	17,693	22.80	445,244	7,455,731	349,473	
	상장	삼성카드(주)	1988.12	경영참가 등	10,000	43,393	37.45	1,455,485	0	0	43,393	37.45	1,455,485	16,135,253	374,831	
	"	삼성테크윈(주)	1977.12	경영참가 등	336	13,527	25.46	235,638	0	0	13,527	25.46	235,638	3,223,454	241,014	
	비상장	스테코(주)	1995.06	사업관련	24,000	2,448	51.00	32,724	0	0	2,448	51.00	32,724	91,280	5,148	
	"	세메스(주)	1992.12	사업관련	1,000	1,712	85.62	27,968	93	17,729	1,805	90.27	45,697	439,732	66,794	취득
	"	삼성에스엔에스 (舊서울통신기술 (주))	1996.12	경영참가 등	3,800	3,933	35.55	56,129	0	0	3,933	35.47	56,129	304,400	16,919	
	"	삼성경제연구소 (주)	1991.05	경영참가 등	320	3,576	29.80	24,942	0	0	3,576	29.80	24,942	117,502	207	
	"	삼성에스디에스 (주)	1992.07	경영참가 등	6,160	15,656	21.67	430,831	0	0	15,656	21.67	430,831	4,027,597	324,767	
	"	삼성라이온즈(주)	1986.08	경영참가 등	240	55	27.50	-102	0	0	55	27.50	-102	66,996	980	
	"	세크론(주)	1993.11	사업관련	1,000	625	78.13	10,938	120	10,209	745	93.09	21,147	109,752	11,717	취득
	"	에쓰이메이치에 프코리아(주)	2012.08	사업관련	104,989	0	0.00	0	0	0	0	0.00	0	172,766	40,374	흡수합 병
	"	삼성전자서비스 (주)	1998.01	사업관련	30,000	6,000	99.33	48,121	0	0	6,000	99.33	48,121	234,825	2,731	
	"	엠이앤씨코리아 (주)	1991.12	경영참가 등	36,000	3,440	20.00	35,286	0	0	3,440	20.00	35,286	232,104	-2,179	
	"	삼성코닝정밀소 재	1995.04	경영참가 등	617	7,512	42.54	1,771,209	-7,512	-1,771,209	0	0.00	0	8,215,882	2,305,434	처분
	"	리빙프러자(주)	2000.12	사업관련	3,100	1,767	100.00	247,523	0	0	1,767	100.00	247,523	445,055	5,896	
	"	삼성전자로지텍 (주)	1999.04	사업관련	76	1,011	100.00	46,669	0	0	1,011	100.00	46,669	183,747	9,095	
	"	에스엘시디(주)	2004.04	사업관련	1,260,000	330,000	50.00	1,685,632	-	-1,685,632	0	0.00	0	4,940,886	-179,759	처분
	"	삼성모바일디스 플레이	2009.01	사업관련	200,000	43,650	64.36	2,499,760	-43,650	-2,499,760	0	0.00	0	9,590,909	874,368	처분
	"	삼성엘이디(주)	2009.04	경영참가 등	15,004	20,000	50.00	180,916	-20,000	-180,916	0	0.00	0	1,454,193	64,783	흡수합 병
"	SSLM	2012.04	경영참가 등	52,296	0	0.00	0	11,000	52,296	11,000	50.00	52,296	-	-	취득	
"	삼성디스플레이 (주)	2012.04	사업관련	16,009,547	0	0.00	0	221,969	18,509,307	221,969	84.78	18,509,307	-	-	분할	
"	SVIC 4호 투자조	1999.12	사업관련	150,000	0	65.67	5,169	0	-5,169	0	0.00	0	17,386	6,641	청산	

	합															
*	SVIC 6호 투자조합	2005.07	사업관련	26,800	1	99.00	64,463	0	-57,236	1	99.00	7,227	141,310	65,884	회수	
*	SVIC 7호 투자조합	2005.07	사업관련	15,000	0	99.00	4,468	0	-4,468	0	0.00	0	2,180	-58	정산	
*	SVIC 14호 투자조합	2009.05	사업관련	18,000	1	99.00	78,515	0	-66,843	1	99.00	11,672	102,694	6,161	회수	
*	SVIC 21호 투자조합	2011.11	사업관련	19,800	0	99.00	19,800	0	19,107	0	99.00	38,907	20,108	-714	출자	
*	SVIC 22호 투자조합	2011.11	사업관련	19,800	0	99.00	19,800	0	45,510	0	99.00	65,310	20,104	-718	출자	
*	지이에스	2010.07	사업관련	1,500	20	100.00	1,500	0	0	20	100.00	1,500	8,516	412		
*	월드사이버게임즈	2003.12	사업관련	1	450	47.60	0	0	0	450	47.60	0	1,814	719		
*	삼성전자속구단(주)	2008.12	사업관련	2,000	400	100.00	2,000	0	0	400	100.00	2,000	4,267	-12		
*	프로소닉	2011.02	사업관련	45,000	570	100.00	43,581	-570	-43,581	0	0.00	0	22,099	426	처분	
*	삼성메디슨	2011.02	사업관련	286,384	77,319	65.76	445,005	10,031	32,643	87,350	68.45	477,648	305,623	11,377	평가	
*	삼성바이오로직스	2011.04	경영참가	30,000	1,200	40.00	60,000	3,099	150,665	4,299	41.85	210,665	182,268	-9,838	증자	
*	인텔렉츠텔디스커버리	2011.05	경영참가	5,000	2,000	28.13	10,000	-216	-1,082	1,784	19.93	8,918	35,371	-4,178	처분	
상장	삼성중공업	1977.09	경영참가	125	40,676	17.61	1,134,850	0	433,196	40,676	17.61	1,568,046	16,413,939	851,115	평가	
*	삼성정밀화학	1995.05	경영참가	1,346	2,165	8.39	132,063	0	0	2,165	8.39	132,063	1,400,452	73,427	평가	
*	호텔신라	1979.12	경영참가	252	2,005	5.01	77,182	0	10,925	2,005	5.01	88,107	1,385,303	56,118	평가	
*	제일기획	1988.09	경영참가	185	2,999	2.61	56,826	0	7,797	2,999	2.61	64,623	1,810,593	95,731	평가	
*	에이테크솔루션	2009.11	경영참가	26,348	1,592	15.92	17,830	0	-6,224	1,592	15.92	11,606	168,113	11,296	평가	
*	SFA	2010.05	경영참가	38,262	1,822	10.00	111,142	-1,822	-111,142	0	0.00	0	572,412	88,890	처분	
*	㈜아이마켓코리아	2000.12	경영참가	1,900	647	1.80	10,487	0	7,929	647	1.80	18,416	563,407	34,529	평가	
*	㈜케이티스카이라이프	2001.12	경영참가	3,344	240	0.50	6,576	0	1,452	240	0.50	8,028	537,330	26,649	평가	
비상장	삼성석유화학	1978.01	경영참가	100	514	12.96	91,489	0	-7,062	514	12.96	84,427	969,257	135,545	평가	
*	삼성종합화학	1988.07	경영참가	1,500	1,914	3.91	71,365	0	3,122	1,914	3.91	74,487	1,254,347	176,788	평가	
*	기립기술금융	1995.01	경영참가	5,000	1,000	17.24	5,000	0	0	1,000	17.24	5,000	60,345	-768		
*	부산신항만	1997.09	경영참가	590	1,135	0.98	5,677	0	0	1,135	0.98	5,677	677,701	28,781		
*	한국경제신문	1987.05	경영참가	150	72	0.39	365	0	0	72	0.39	365	203,848	6,999		
*	부록스 오토메이션 아시아	1999.06	경영참가	1,097	219	19.00	368	0	0	219	19.00	368	4,279	294		
*	삼성벤처투자	1999.11	경영참가	4,900	980	16.33	5,835	0	218	980	16.33	6,053	54,872	3,013	평가	

				*	㈜싸이버뱅크	2000.12	경영참가 예	8,000	1,083	7.46	0	0	0	1,083	7.46	0	0	0		
				*	화인컴스	2001.12	경영참가 예	10	2	4.76	10	0	0	2	3.81	10	2,991	-1,063		
				*	에스케이텔링크 (주)	2010.11	경영참가 예	4,357	14	1.13	4,357	1	0	15	1.13	4,357	420,829	34,691		
				*	인켈(薰이트로닉스 ㈜)	2006.11	경영참가 예	130	0	0.00	0	0	0	0	0.00	0	153,986	1,642		
				*	(주)용평리조트	2007.05	경영참가 예	1,869	400	1.05	1,869	0	0	400	1.05	1,869	805,909	90		
				*	상보컴퓨터(주)	2007.12	경영참가 예	0	0	0.01	0	0	0	0	0.01	0	94,148	-14,396		
				*	아이큐브투자조합 1호	2009.12	경영참가 예	4,000	0	16.23	4,000	0	0	0	16.23	4,000	24,017	-64		
				*	케이티와이브로 인프라	2010.07	경영참가 예	60,000	600	24.20	60,000	0	0	600	24.20	60,000	257,395	2,202		
				*	신성건설	2010.07	경영참가 예	1	1	0.01	0	0	0	1	0.01	0	50,606	2,244		
					대우산업개발	2012.12	경영참가 예	0	0	0.00	0	0	0	0	0.02	0	0	0	회생	
					대우송도개발	2012.12	경영참가 예	0	0	0.00	0	9	0	9	0.02	0	0	0	회생	
					자일자동차판매	2012.12	경영참가 예	0	0	0.00	0	1	0	1	0.00	0	0	0	회생	
				*	JNT(반도체펀드)	2011.02	경영참가 예	1,800	0	24.00	1,800	0	1,800	0	24.00	3,600	7,242	-200	증자	
				*	SV(반도체펀드)	2011.02	경영참가 예	1,850	0	14.23	2,035	0	1,368	0	14.80	3,403	13,213	-433	증자	
				*	서울투자파트너스	2011.10	경영참가 예	1,550	0	19.40	1,550	0	1,550	0	19.40	3,100	7,955	-135	증자	
				*	대신아주IB (반도체펀드)	2011.08	경영참가 예	258	0	3.00	258	0	492	0	3.00	750	8,055	-797	증자	
				*	SL(반도체펀드)	2011.12	경영참가 예	680	0	6.80	680	0	-680	0	0.00	0	10,009	0	청산	
				*	TS(반도체펀드)	2011.11	경영참가 예	1,700	0	19.90	1,700	0	0	0	19.90	1,700	8,563	-43		
				*	IMM (반도체펀드)	2011.11	경영참가 예	760	0	7.60	760	0	821	0	7.60	1,581	10,011	-92	증자	
				*	L&S (반도체펀드)	2012.07	경영참가 예	848	0	0.00	0	0	848	0	8.10	848	0	0	출자	
				*	하이파이오니어 투자신탁 1호	2011.09	사업관련	29,244	0	100.00	29,244	0	-9,774	0	100.00	19,470	29,249	-188	회수	
해외 투자 관련	매 도 가 액				비상장	SECA	1992.08	해외거점 확보	3,823	0	100.00	90,922	0	0	0	100.00	90,922	343,599	19,519	
					*	SEA	1978.07	해외거점 확보	59,362	492	100.00	4,612,323	0	92,714	492	100.00	4,705,037	9,816,571	-41,542	증자
					*	SELA	1989.04	해외거점 확보	319	40	100.00	86,962	0	0	40	100.00	86,962	207,644	-17,346	
					*	SEM	1995.07	해외거점 확보	3,032	1,770	82.73	90,214	1,403	21,483	3,173	63.58	111,697	1,094,270	5,125	증자
					*	SEASA	1996.06	해외거점	4,696	21,854	98.00	6,779	0	0	21,854	98.00	6,779	45,324	1,601	

			확보												
"	SEDA	1994.01	해외거점 확보	13,224	48,643,932	72.92	498,768	0	0	48,643,932	87.04	498,768	2,434,259	-43,406	
"	SECH	2002.12	해외거점 확보	597	0	4.10	597	0	0	0	4.10	597	240,201	11,925	
"	Nvelo, Inc.	2012.12	해외거점 확보	42,892	0	0.00	0	100	42,892	100	100.00	42,892	5,370	-2,094	취득
"	CMLA LLC	2008.02	경영참가 등	654	0	25.00	4,115	0	0	0	25.00	4,115	13,875	31	
"	SESA	1989.01	해외거점 확보	3,276	8,021	100.00	142,091	0	0	8,021	100.00	142,091	788,575	47,760	
"	SENA	1992.03	해외거점 확보	392	1,000	100.00	69,372	0	0	1,000	100.00	69,372	422,504	22,076	
"	SEH	1991.05	해외거점 확보	1,954	753	100.00	650,157	0	0	753	100.00	650,157	1,318,553	191,329	
"	SEP	1982.09	해외거점 확보	204	1,751	100.00	37,616	0	0	1,751	100.00	37,616	154,152	4,664	
"	SEF	1991.08	해외거점 확보	230	2,700	100.00	234,115	0	0	2,700	100.00	234,115	986,708	55,802	
"	SEUK	1995.07	해외거점 확보	33,908	109,546	100.00	433,202	0	0	109,546	100.00	433,202	996,860	49,564	
"	SEHG	1982.02	해외거점 확보	28,042	0	100.00	354,846	0	0	0	100.00	354,846	597,292	75,557	
"	SEAG	2002.01	해외거점 확보	40	0	100.00	32,162	0	0	0	100.00	32,162	246,370	20,298	
"	SEI	1993.05	해외거점 확보	862	677	100.00	143,181	0	0	677	100.00	143,181	863,204	37,046	
"	SEBN	1995.07	해외거점 확보	236	337,444	100.00	620,459	50,739	72,551	388,183	100.00	693,010	820,042	25,224	증자
"	SELS	1991.05	해외거점 확보	18,314	1,306	100.00	24,288	0	0	1,306	100.00	24,288	1,368,673	12,118	
"	SEPOL	1996.04	해외거점 확보	5,462	106	100.00	78,267	0	0	106	100.00	78,267	491,320	18,620	
"	SSA	1998.12	해외거점 확보	263	2,000	100.00	32,622	0	0	2,000	100.00	32,622	617,754	-32,555	
"	SESK	2002.06	해외거점 확보	8,976	0	55.69	263,767	0	0	0	55.68	263,767	2,361,719	255,032	
"	SEEH	2008.01	해외거점 확보	4,214	0	100.00	208,433	0	961,599	0	100.00	1,170,032	3,796,937	5,227	증자
"	SDSK (舊 SELSK)	2007.03	해외거점 확보	28,244	0	0.01	11	0	-11	0	0.00	0	464,666	23,260	처분
"	SEO	1997.01	해외거점 확보	120	0	100.00	-10,043	0	0	0	100.00	-10,043	137,559	-247	
"	SRSC	1997.11	해외거점 확보	707	0	100.00	8,211	0	0	0	100.00	8,211	35,180	5,300	
"	SERC	2006.01	해외거점 확보	24,877	0	100.00	180,079	0	0	0	100.00	180,079	1,509,256	33,313	
"	SERK	2007.07	해외거점 확보	4,600	0	100.00	204,555	0	0	0	100.00	204,555	1,125,145	291,158	
"	SEAU	1987.11	해외거점 확보	392	53,200	100.00	111,964	0	0	53,200	100.00	111,964	465,978	12,766	
"	SEMA	1989.09	해외거점	4,378	16,247	100.00	153,602	0	0	16,247	100.00	153,602	247,643	9,386	

			확보												
"	SGE	1995.05	해외거점 확보	827	0	100.00	32,798	0	23	0	100.00	32,821	310,428	-51,200	증자
"	SEEG	2012.07	해외거점 확보	23	0	0.00	0	0	23	0	0.05	23	0	0	출자
"	SEIN	1991.08	해외거점 확보	7,463	46	99.99	118,909	0	0	46	99.99	118,909	647,891	-20,686	
"	SDMA	1995.03	해외거점 확보	21,876	71,400	75.00	244,382	0	0	71,400	75.00	244,382	914,625	126,851	
"	SIEL	1995.08	해외거점 확보	5,414	216,787	100.00	75,263	0	0	216,787	100.00	75,263	1,090,390	62,550	
"	SISO	2005.05	해외거점 확보	7,358	17	100.00	31,787	0	0	17	100.00	31,787	93,108	14,499	
"	SAPL	1990.12	해외거점 확보	364	42,911	70.00	301,166	-42,911	-301,166	0	0.00	0	822,673	-8,697	합병
"	SAVINA	1995.01	해외거점 확보	5,839	0	80.00	23,428	0	0	0	80.00	23,428	136,973	4,697	
"	TSE	1988.01	해외거점 확보	1,390	11,020	91.83	279,163	0	0	11,020	91.83	279,163	1,169,778	189,320	
"	STE	1996.01	해외거점 확보	4,206	0	49.00	4,474	0	0	0	49.00	4,474	43,558	-901	
"	SEPHIL	2001.03	해외거점 확보	12,934	9,876	100.00	78,919	0	0	9,876	100.00	78,919	293,079	48,278	
"	SME	2003.05	해외거점 확보	4,796	17,100	100.00	7,644	0	0	17,100	100.00	7,644	704,132	6,723	
"	SAPL (舊 SEAH)	2006.07	해외거점 확보	793	736,269	100.00	545,625	0	320,618	736,269	100.00	866,243	720,667	34,409	합병
"	SEHK	1988.09	해외거점 확보	349	274,250	100.00	79,033	0	0	274,250	100.00	79,033	1,155,606	23,104	
"	SET	1994.11	해외거점 확보	456	27,270	100.00	112,949	0	0	27,270	100.00	112,949	1,794,858	18,497	
"	SESS	1994.12	해외거점 확보	18,875	0	100.00	483,923	0	0	0	100.00	483,923	746,386	60,657	
"	SCIC	1996.03	해외거점 확보	23,253	0	100.00	617,941	0	0	0	100.00	617,941	3,323,358	124,892	
"	SEHZ	1992.12	해외거점 확보	792	0	89.46	255,535	0	0	0	89.56	255,535	2,984,592	398,015	
"	SSEC	1995.04	해외거점 확보	32,128	0	78.19	130,551	0	0	0	69.06	130,551	729,169	-18,357	
"	TSEC	1993.04	해외거점 확보	15,064	0	48.19	118,127	0	19,974	0	48.20	138,101	781,324	81,431	증자
"	SSDP	1993.08	해외거점 확보	4,446	0	90.00	65,319	0	0	0	87.10	65,319	732,472	67,114	
"	TSTC	2001.03	해외거점 확보	10,813	0	90.00	490,041	0	0	0	90.00	490,041	1,664,989	327,649	
"	SSTC	2001.11	해외거점 확보	15,799	0	100.00	-1,186	0	0	0	100.00	-1,186	13,748	-2,902	
"	SSKMT	2002.02	해외거점 확보	6,009	0	60.00	102,196	0	0	0	60.00	102,196	182,063	23,103	
"	SDSZ (舊 SESL)	2002.11	해외거점 확보	18,382	0	100.00	313,397	0	-313,397	0	0.00	0	520,520	38,826	처분
"	SESC	2002.09	해외거점	5,471	0	87.60	34,028	0	0	0	73.70	34,028	1,411,349	156,469	

			확보													
"	SSS	2001.01	해외거점 확보	1,200	0	100.00	19,189	0	0	0	100.00	19,189	2,024,403	48,248		
"	SEHF	2004.04	해외거점 확보	17,204	0	100.00	85,088	0	0	0	100.00	85,088	83,359	4,324		
"	SSCR	2006.09	해외거점 확보	3,405	0	100.00	9,332	0	0	0	100.00	9,332	14,202	1,362		
"	TSOE	2010.04	해외거점 확보	33,837	167,199	81.98	93,154	0	0	167,199	82.00	93,154	249,562	44,068		
"	SSL	2011.07	해외거점 확보	78,968	0	50.00	78,968	0	-78,968	0	0.00	0	166,093	-11,108	처분	
"	TSLED	2012.04	해외거점 확보	119,519	0	0.00	0	0	119,519	0	100.00	119,519	-	-	취득	
"	SCS	2012.09	해외거점 확보	111,770	0	0.00	0	0	382,796	0	100.00	382,796	0	0	출자	
"	SJC	1975.12	해외거점 확보	273	795	50.96	211,370	765	159,277	1,560	100.00	370,647	2,856,471	36,929	취득	
"	SYRI	1992.08	해외거점 확보	3,120	122	100.00	92,582	0	0	122	100.00	92,582	212,957	1,916		
"	TSST Japan	2004.03	경영참가 등	1,639	0	49.03	11,137	0	0	0	49.03	11,137	399,552	19,841		
"	SOG	2010.04	해외거점 확보	0	0	100.00	0	0	0	0	100.00	0	0	0		
"	SDIB	1996.09	경영참가 등	3,110	586	0.08	0	0	0	586	0.08	0	52,906	1,305		
"	Semiconductor Portal	2002.12	경영참가 등	38	0	1.21	10	0	0	0	1.21	10	2,177	2,094		
"	FTS	2008.12	경영참가 등	1,952	116	41.50	563	0	0	116	41.50	563	5,418	1,707		
"	태원전기	2012.04	경영참가 등	16,544	0	0.00	0	9	16,225	9	15.00	16,225	-	-	취득, 평가	
"	Nanosys, Inc	2010.08	경영참가 등	4,774	3,493	3.33	4,774	-1,746	-2,387	1,747	1.67	2,387	20,439	-17	처분	
"	CSOT	2011.09	경영참가 등	278,130	0	15.00	278,130	0	-278,130	0	0.00	0	4,403,166	-26,666	처분	
"	ONE BLUE LLC	2011.07	경영참가 등	1,766	0	16.67	1,766	0	0	0	16.67	1,766	21,215	1,105		
상장	Rambus	2010.01	경영참가 등	1,854	4,788	4.35	41,692	0	-16,716	4,788	4.34	24,976	799,991	-49,653	평가	
"	SEAGATE	2011.12	경영참가 등	788,454	45,239	9.73	855,665	0	618,367	45,239	10.64	1,474,032	10,639,193	589,336	평가	
합 계				20,571,447			28,391,080		14,695,492			43,086,573				

※ 취득(처분)가액은 공정가치평가 및 감액평가등 금전의 수수를 수반하지 않는 증가/감소를 포함함

VII. 주주에 관한 사항

1. 최대주주 및 그 특수관계인의 주식소유 현황

다음은 기초 및 기말 현재 최대주주 및 그 특수관계인의 소유주식 변동내역입니다

(기준일 : 2012년 12월 31일 현재)

(단위 : 주, %)

성명	관계	주식의 종류	소유주식수(지분율)				변동 원인
			기초		기말		
			주식수	지분율	주식수	지분율	
이건희	본인	보통주	4,985,464	3.38	4,985,464	3.38	
		우선주	12,398	0.05	12,398	0.05	
삼성물산	특수관계인	보통주	5,976,362	4.06	5,976,362	4.06	
삼성복지재단	특수관계인	보통주	89,683	0.06	89,683	0.06	
삼성문화재단	특수관계인	보통주	37,615	0.03	37,615	0.03	
홍라희	특수관계인	보통주	1,083,072	0.74	1,083,072	0.74	
이재용	특수관계인	보통주	840,403	0.57	840,403	0.57	
삼성생명	특수관계인	보통주	10,622,814	7.21	10,622,814	7.21	
		우선주	879	0.00	879	0.00	
삼성생명 (특별계정)	특수관계인	보통주	389,895	0.26	475,263	0.32	장내매매
		우선주	24,458	0.11	20,537	0.09	장내매매
삼성화재	특수관계인	보통주	1,856,370	1.26	1,856,370	1.26	
제일모직	특수관계인	보통주	9,679	0.01	9,679	0.01	
권오현	특수관계인	보통주	-	-	5,500	0.00	신규 선임
최지성	특수관계인	보통주	9,000	0.01	6,400	0.00	장내매도
윤주화	특수관계인	보통주	9,000	0.01	6,500	0.00	장내매도
이윤우	-	보통주	5,000	0.00	-	-	임기만료 퇴임
이재웅	-	보통주	100	0.00	-	-	임기만료 퇴임
계		보통주	25,914,457	17.59	25,995,125	17.65	
		우선주	37,735	0.17	33,814	0.15	
		합계	25,952,192	15.25	26,028,939	15.30	

※ 참고사항 : 최근 주주명부폐쇄일인 2012년 12월말 기준 정용진 주주의 보유주식수는 293,500주입니다.

최근 當社 특정주주의 보유 주식수에 대한 높은 관심으로 투자자의 이해제고 차원에서 참고사항으로 기재합니다.

[최대주주 관련 사항]

- 최대주주 : 이건희
- 학력 : 와세다대학교 상과대학 (1965)
조지워싱턴대학교 경영대학원 (1966)
- 경력(최근 5년간) : 삼성전자 회장 (2010.3 ~)
삼성전자 대표이사 회장 (1998.4 ~ 2008.4)
전국경제인연합회 부회장 (1987 ~)
국제올림픽위원회 위원 (1996 ~)

2. 주식의 분포현황

최근 주주명부폐쇄일인 2012년 12월 31일 현재 최대주주를 제외하고 5% 이상 의결권 있는 주식을 소유하고 있는 주주는 다음과 같습니다.

(단위 : 주, %)

구분	주주명	소유주식수	지분율	비고
5% 이상 주주	삼성생명	11,098,077	7.53	-
	국민연금공단	10,585,553	7.19	-
	Citibank N.A	7,569,675	5.14	-
우리사주조합		-	-	-

※ 최근 주주명부폐쇄일인 2012년 12월 31일자 기준입니다.

※ 삼성생명 소유주식수 및 지분율은 특별계정 포함 기준입니다.

3. 소액주주현황

[2012년 12월 31일 현재]

(단위 : 명, 주, %)

구분	주 주		보유주식		비 고
	주주수	비 율	주식수	비 율	
소액주주	130,492	99.96	98,157,457	57.69	발행주식 총수의 100분의 1에 미달하는 주식을 보유한 주주
전 체	130,550	100.00	170,132,764	100.00	

※ 최근 주주명부폐쇄일인 2012년 12월 31일자 기준입니다.

4. 주식사무

<p>정관상 신주인수권의 내용</p>	<p>1. 본 회사가 발행할 신주의 주주인수에 관하여는 제 8조 제6항에서 정하는 바에 따라 그 소유주식수에 비례하여 신주를 배정하며, 주주가 신주인수권을 포기 또는 상실하거나 신주 배정시 단수주가 발생 하였을 경우에는 이사회 결의에 따라 이를 처리한다.</p> <p>2. 제1항의 규정에도 불구하고 다음 각 호의 경우에는 주주외의 자에게 신주를 배정할 수 있다.</p> <p>① 증권거래법등 관계법규의 규정에 의하여 이사회의 결의로 신주를 모집하거나 인수인에게 인수하게 하는 경우</p> <p>② 증권거래법등 관계법규의 규정에 의하여 이사회의 결의로 우리사주조합원에게 신주를 우선배정하는 경우</p> <p>③ 증권거래법등 관계법규의 규정에 의하여 이사회의 결의로 주식예탁증서(DR) 발행에 따라 신주를 발행하는 경우</p> <p>④ 제11조의 3에 의하여 일반공모증자 방식으로 신주를 발행하는 경우</p> <p>⑤ 제11조의 4에 의하여 주식매수선택권의 행사로 인하여 신주를 발행하는 경우</p> <p>⑥ 긴급한 자금의 조달을 위하여 국내외 금융기관 또는 기술도입 등을 필요로 그 제휴회사에게 이사회 결의로 회사의 보통주식 또는 우선주식을 발행주식 총수의 100분의 30을 초과하지 않는 범위내에서 신주를 발행하는 경우.</p> <p>다만, 이 경우 신주의 발행가격은 증권거래법시행령 제 84조의 5의 규정에서 정하는 가격 이상으로 한다.</p> <p>☞ (주) 제 8조 6항</p> <p>본 회사가 유상증자, 무상증자, 주식배당을 실시하는 경우, 보통주식에 대하여는 보통주식을, 우선주식에 대하여는 동일한 조건의 우선주식을 각 그 소유주식 비율에 따라 발행하는 것을 원칙으로 한다.</p> <p>다만, 회사는 필요에 따라서 유상증자나 주식배당시 한가지 종류의 주식만을 발행할 수도 있으며 이 경우 모든 주주는 그 발행되는 주식에 대하여 배정 또는 배당을 받을 권리를 갖는다.</p> <p>☞ (주) 제11조의3 (일반공모증자)</p> <p>1.본 회사는 발행주식총수의 100분의 30을 초과하지 않는 범위내에서 증권거래법 제189조의 3의 규정에서 정하는 방법에 따라 이사회의 결의로 일반공모증자방식에 의하여 신주를 발행할 수 있다.</p> <p>2.일반공모증자방식에 의하여 신주를 발행하는 경우에는 발행할 주식의 종류와 수 및 발행가격 등은 이사회의 결의로써 정한다.</p> <p>다만, 이 경우 신주의 발행가격은 증권거래법시행령 제84조의 5의 규정에서 정하는 가격 이상으로 한다.</p> <p>☞ (주) 제11조의4 (주식매수선택권)</p> <p>1. 본 회사는 임·직원(증권거래법 제189조의4 제1항에서 규정하는 관계회사의 임·직원을 포함한다. 이하 이 조에서 같다)에게 증권거래법이 허용하는</p>
----------------------	--

	<p>한도내에서 증권거래법 제189조의4의 규정에 의한 주식매수선택권을 주주총회의 특별결의로 부여할 수 있다. 다만, 관계법령이 정하는 한도까지 임·직원(본 회사의 이사를 제외한다)에게 이사회 결의로써 주식매수선택권을 부여할 수 있다.</p> <p>2. 주식매수선택권을 부여받을 자는 회사의 설립·경영·해외영업 또는 기술혁신 등에 기여하거나 기여할 수 있는 임·직원으로하되 관계법령에서 주식매수선택권을 부여받을 수 없는 자로 규정한 임·직원은 제외한다.</p> <p>3. 주식매수선택권의 행사로 교부할 주식(주식매수선택권의 행사가격과 시가와의 차액을 현금 또는 자기주식으로 교부하는 경우에는 그 차액의 산정기준이 되는 주식을 말한다) 은 기명식 보통주식 또는 기명식 우선주식으로 한다.</p> <p>4. 주식매수선택권의 행사로 교부할 수 있는 주식의 총수는 관계법령에서 허용하는 한도까지로 한다.</p> <p>5. 주식매수선택권은 이를 부여하는 주주총회 또는 이사회 결의일로부터 2년이 경과한 날로부터 8년이내에서 각 해당 주주총회 또는 해당 이사회 결의로 정하는 행사만료일까지 행사할 수 있다. 단, 이 경우 주식매수선택권을 부여받은 자는 관계법령이 정하는 경우를 제외하고는 본문의 규정에 의한 결의일로부터 2년 이상 재임 또는 재직하여야 이를 행사할 수 있다.</p> <p>6. 주식매수선택권의 내용, 행사가격 등 주식매수선택권의 조건은 관계법령 및 정관이 정하는 바에 따라 주주총회의 특별결의 또는 이사회 결의로 정하되, 관계법령 및 정관에서 주주총회 또는 이사회 결의사항으로 규정하지 않은 사항은 이사회 또는 이사회로부터 위임받은 위원회에서 결정할 수 있다.</p> <p>7. 다음 각호의 1에 해당하는 경우에는 이사회 결의로 주식매수선택권의 부여를 취소할 수 있다.</p> <p>1. 임·직원이 주식매수선택권을 부여받은 후 임의로 퇴임하거나 퇴직한 경우 2. 임·직원이 고의 또는 과실로 회사에 중대한 손해를 초래하게 한 경우 3. 기타 주식매수선택권 부여계약에서 정한 취소 사유가 발생한 경우</p>		
결산일	12월 31일	정기주주총회	매 사업년도 종료후 3월 이내
	주주명부폐쇄기간		1월 1일부터 1개월 간
주권의 종류	1,5,10,50,100,500,1000,10000(8종)		
명의개서대리인	한국예탁결제원(T:3774-3000): 서울시 영등포구 여의나루로4길 23		
주주의 특전	없음	공고게재신문	중앙일보

5. 주가 및 주식거래실적

가. 국내증권시장

(단위 : 원, 주)

종류			'12.7월	8월	9월	10월	11월	12월
보통주	주가	최 고	1,309,000	1,348,000	1,346,000	1,373,000	1,437,000	1,533,000
		최 저	1,091,000	1,180,000	1,189,000	1,287,000	1,297,000	1,430,000
		평 균	1,173,909	1,280,000	1,285,200	1,325,000	1,365,500	1,482,167
	거래량	최고(일)	676,303	1,277,983	510,922	476,265	370,592	614,229
		최저(일)	181,784	197,976	198,608	133,300	139,213	182,909
		월 간	8,220	8,729	6,093	5,333	5,508	5,465
우선주	주가	최 고	809,000	792,000	789,000	796,000	839,000	882,000
		최 저	690,000	699,000	725,000	748,000	779,000	839,000
		평 균	731,500	757,955	763,100	778,810	804,409	855,167
	거래량	최고(일)	51,829	42,039	85,712	49,664	67,854	54,282
		최저(일)	10,246	9,154	7,357	8,934	10,929	12,838
		월 간	466	491	499	479	647	608

※ 월간 거래량은 천주 단위임

나. 해외증권시장

[증권거래소명 : 런던 증권거래소(보통주)]

(단위 : \$, 원, DR)

종류			'12.7월	8월	9월	10월	11월	12월
보통주	주가	최 고	525.50	591.00	609.50	627.50	664.00	712.00
		(W환산)	599,175	665,584	687,394	698,596	719,842	763,905
		최 저	470.10	534.00	529.50	581.00	598.00	660.00
		(W환산)	537,841	606,410	599,288	648,047	649,847	715,110
		평 균	506.11	568.98	571.68	602.80	629.93	689.50
	거래량	최고(일)	114,079	208,489	128,830	224,013	130,399	170,491
		최저(일)	11,608	15,145	21,601	23,569	25,958	12,933
		월 간	1,003	1,260	1,154	1,537	1,433	1,246

※ 월간 거래량은 천DR 단위임

※ 원화 환산 주가는 거래일 종가 원/달러 환율 기준, 원주 1주당 2DR

[증권거래소명 : 룩셈부르크 증권거래소(우선주)]

(단위 : \$, 원, DR)

종 류		'12.7월	8월	9월	10월	11월	12월	
우선주	주가	최 고	356.00	354.10	358.40	370.00	392.00	412.00
		(W환산)	404,487	401,266	404,204	405,483	424,967	443,188
		최 저	299.30	313.50	321.00	340.50	360.90	388.50
		(W환산)	342,429	356,011	363,308	379,419	392,804	420,823
		평 균	320.13	338.56	340.53	355.13	372.35	399.97
	거래량	최고(일)	16,887	41,935	24,395	20,728	23,820	23,145
		최저(일)	1,656	585	2,010	469	844	2,534
		월 간	121	236	188	188	221	171

※ 월간 거래량은 천DR 단위임

※ 원화 환산 주가는 거래일 종가 원/달러 환율 기준, 원주 1주당 2DR

VIII. 임원 및 직원 등에 관한 사항

1. 임원 및 직원의 현황

가. 등기임원

[기준일: 2012.12.31]

[단위 : 주]

직명	성명	생년월일	주요경력	담당업무	소유주식수		선임일 (임기)
					보통주	우선주	
대표이사 (상근)	권오현	'52.10.15	삼성전자 반도체사업부장	이사회 의장 전사 경영전반 총괄	5,500	0	'12.03.16 (임기 3년)
사내이사 (상근)	최지성	'51.02.02	삼성전자 DMC 부문장	전사 경영전반에 대한 업무	6,400	0	'12.03.16 (임기 3년)
사내이사 (상근)	윤주화	'53.02.26	삼성전자 감사팀장	전사 경영지원업무 총괄	6,500	0	'12.03.16 (임기 3년)
사외이사 (비상근)	윤동민	'45.04.04	법무부 보호국 국장	전사 경영전반에 대한 업무	0	0	'12.03.16 (임기 3년)
사외이사 (비상근)	이인호	'43.11.02	신한은행 은행장	전사 경영전반에 대한 업무	0	0	'10.03.19 (임기 3년)
사외이사 (비상근)	김한중	'48.11.02	연세대학교 총장	전사 경영전반에 대한 업무	0	0	'12.03.16 (임기 3년)
사외이사 (비상근)	이병기	'51.05.12	서울대학교 전기공학부 교수	전사 경영전반에 대한 업무	0	0	'12.03.16 (임기 3년)

※ 2013년 2월 7일 윤동민 사외이사가 퇴임하였으며

2013년 3월 14일 최지성, 윤주화 사내이사가 사임하였습니다.

※ 2013년 3월 15일 주주총회를 통해 윤부근, 신종균, 이상훈 사내이사가 신규 선임되었으며,

사외이사 임기만료자인 이인호 사외이사가 재선임되고 송광수, 김은미 사외이사가 신규 선임되었습니다.

※ 2013년 3월 15일 윤부근, 신종균 사내이사가 대표이사로 신규선임되어

대표이사가 3인(권오현, 윤부근, 신종균)으로 변경되었습니다.

나. 타회사 임원겸직 현황

겸직자		겸직회사	
성명	직위	회사명	직위
권오현	대표이사	삼성디스플레이 주식회사	대표이사
윤동민	사외이사	두산엔진 주식회사	사외이사

※ 2013년 2월 7일 윤동민 사외이사가 퇴임하였습니다.

※ 2013년 3월 15일 권오현 대표이사가 겸직회사 대표이사직을 사임하였습니다.

다. 미등기임원

직위	성명	생년월일	담당업무	약력	학력
회장	이건희	19420109	회장	대표이사 회장	서울대(博士)
부회장	강호문	19500212	부회장	SMD 대표이사	서울대
부회장	이재용	19680623	부회장	CCO	Harvard Univ.(博士)수료
사장	지대섭	19531106	그룹스포츠업무총괄	삼성화재 대표이사	홍익대(碩士)
사장	서준희	19540216	삼성사회공헌위원장	에스원 대표이사	연세대
사장	윤부근	19530206	CE부문장	영상디스플레이 개발팀장	한양대
사장	윤순봉	19560210	의료사업일류화추진단장	삼성석유화학 대표이사	홍익대(博士)
사장	장원기	19550202	중국본사장	LCD사업부장	연세대(碩士)
사장	김상균	19580708	준법경영실장	법무실 담당임원	서울대
사장	김상형	19550112	삼성사회공헌위원장	삼성생명 자산운용부부장	한양대
사장	신종균	19560116	IM부문장	무선 개발실장	광운대
사장	이상훈	19550615	경영지원실장	미래전략 전략1팀장	경북대
사장	조수인	19570113	의료기기사업부장	삼성디스플레이 OLED사업부장	아주대(碩士)
사장	김재권	19550826	무선 Global운영실장	삼성LED 대표이사	한국외국어대
사장	김종중	19560707	미래전략 전략1팀장	삼성정밀화학 대표이사	고려대
사장	우남성	19530107	System LSI사업부장	System LSI담당	Univ. of Maryland, Coll. Park(博士)
사장	전동수	19580801	메모리사업부장	디지털AV사업부장	경북대(碩士)
사장	이돈주	19561013	무선 전략마케팅실장	CIS총괄	Columbia Univ.(碩士)
사장	이인용	19570308	미래전략 커뮤니케이션팀장	홍보팀장	서울대
사장	홍원표	19600208	Media Solution센터장	무선 상품전략팀장	University of Michigan(博士)
부사장	김영기	19620107	네트워크사업부장	네트워크 신규사업개발팀장	Univ. of Southern California(博士)
부사장	고영범	19580815	생산기술연구소장	LCD 제조센터장	Osaka Univ.(博士)
부사장대우	김수목	19640518	준법경영실 담당임원	법무실 담당임원	서울대
부사장대우	성열우	19590207	준법경영실 담당임원	법무실 담당임원	서울대
부사장	이선중	19580524	재경팀장	경영지원팀장	고려대(碩士)
부사장	이종석	19630426	동남아총괄	글로벌마케팅실장	Cornell Univ.(碩士)
부사장	전영현	19601220	메모리 전략마케팅팀장	메모리 DRAM개발실장	한국과학기술원(博士)
부사장	김광현	19550822	System LSI Foundry사업팀장	System LSI 전략마케팅팀장	Virginia Tech(博士)
부사장	김기호	19580807	프린팅솔루션사업부장	DMC연구소장	Univ. of Texas, Austin(博士)
부사장	김양규	19550513	북미총괄	영상전략마케팅팀장	Insa De Lyon (碩士)
부사장	김종호	19570620	제조기술센터장	무선 Global제조센터장	숭실대
부사장대우	안승호	19590701	IP센터장	종합기술원 IP전략팀장	Santa Clara Univ.(博士)
부사장	정세웅	19621010	System LSI 전략마케팅팀장	System LSI SOC개발실장	Univ. of Colorado, Boulder(博士)
부사장	정현호	19600306	미래전략 경영진단팀장	디지털이미징사업부장	Harvard Univ.(碩士)
부사장대우	조준형	19600808	법무팀장	CEO 보좌역	동아대
부사장	최병석	19580128	상생협력센터장	LCD 지원팀장	경북대
부사장	홍완훈	19591114	글로벌마케팅실 담당임원	메모리 전략마케팅팀장	인하대
부사장	고동진	19610326	무선 개발실 담당임원	무선 상품기획팀 담당임원	Univ. of Sussex(碩士)
부사장대우	김상우	19611010	Compliance팀장	준법지원팀장	Columbia Univ.(碩士)
부사장	김준식	19580228	커뮤니케이션팀장	DMC부문 홍보팀장	고려대
부사장	김현석	19610123	영상디스플레이사업부장	영상디스플레이 개발팀장	Portland State Univ.(碩士)
부사장	박두의	19560128	업무팀장	디지털미디어 전략팀장	연세대
부사장	박재순	19600806	중국총괄	한국총괄	성균관대
부사장	배경태	19580310	중동총괄	중미총괄	동국대
부사장	손대일	19561221	STA법인장	통신 경영지원실 담당임원	MIT(碩士)
부사장	심수옥	19620130	글로벌마케팅실장	영상전략마케팅 담당임원	이화여대

부사장	육경석	19580409	DS부문 경영지원실장	메모리 지원팀장	홍익대(碩士)
부사장	원기찬	19600227	인사팀장	DMC부문 인사팀장	성균관대
부사장	정태성	19601118	DS부문 기술전략팀장	메모리 Flash개발실장	Univ. of Wisconsin, Madison(博士)
부사장	조남성	19590714	LED사업부장	일본본사 DS담당임원	한국과학기술원(碩士)
부사장대우	지재원	19570911	IP센터 라이선싱팀장	SDI 법무팀장	Illinois, Urbana-Champaign(博士)
부사장	최우수	19570914	DS부문 인사팀장	DS 인사팀장	동국대
부사장	강경훈	19640809	미래전략 인사지원팀 담당임원	인사팀 담당임원	경찰대
부사장대우	강기중	19640518	IP센터 IP법무팀장	법무실 담당임원	New York Univ.(碩士)
부사장	길영준	19561208	종합기술원 CTO전략팀장	종합기술원 기술기획팀장	한국과학기술원(博士)
부사장	김석필	19600911	구주총괄	SEUK SET Div.장	Ecole des Hautes Etudes Commerciales(碩士)
부사장	박종서	19570505	무선 Global운영실 구매팀장	일본본사 담당임원	건국대
부사장	백남육	19571010	한국총괄	한국총괄 전략유통영업팀장	성균관대(碩士)
부사장	서병삼	19570603	생활가전 Global CS팀장	SSEC법인장	아주대
부사장	엄영훈	19600320	생활가전 전략마케팅팀장	GMO 마케팅전략팀장	한국과학기술원(碩士)
부사장	이상철	19600620	중남미총괄	영상전략마케팅팀장	인하대
부사장	이선우	19590602	영상전략마케팅팀장	SEG법인장	Univ. of Warwick(碩士)
부사장	이영우	19590118	무선 전략마케팅실 담당임원	무선 전략마케팅팀 담당임원	중앙대
부사장	이영희	19641117	무선 전략마케팅실 담당임원	무선 전략마케팅팀 담당임원	Northwestern Univ.(碩士)
부사장대우	이현동	19651003	준법경영실 담당임원	법무실 담당임원	서울대
부사장대우	장동훈	19580201	무선 디자인팀장	무선 전략마케팅팀 담당임원	The School of Art Institute of Chicago(碩士)
부사장	전성호	19590717	CIS총괄	영상디스플레이 상품전략팀장	홍익대
부사장	정금용	19620609	미래전략 인사지원팀장	인사팀 담당임원	충남대
부사장	정은승	19600822	반도체연구소장	System LSI TD팀 담당임원	Univ. of Texas, Arlington(博士)
부사장	정재륜	19590306	Test&Package센터장	SESS법인장	경북대
부사장	조현탁	19590107	네트워크 영업전략팀장	네트워크 국내영업팀장	경북대
부사장	지원구	19580208	경영혁신팀장	LCD 경영혁신팀장	국민대
부사장	팀백스터	19610402	SEA법인장	SEA DCE Div.장	Roger Williams Univ.
전무대우	엄대현	19660315	준법경영실 담당임원	법무실 담당임원	한양대
전무	강희근	19540307	성균관대(파견)	삼성전기 담당임원	성균관대
전무	이효종	19560802	글로벌B2B센터장	네트워크 전략마케팅팀장	한양대(碩士)
전무	조홍식	19570322	무선 전략마케팅실 담당임원	SEJ법인장	송실대
전무대우	김윤근	19640718	중국본사 담당임원	법무실 담당임원	서울대
전무	김흥식	19550410	SCS법인장	중국 경영지원팀장	청주대
전무	데이빗스틸	19660924	북미총괄 기획홍보팀장	북미 마케팅팀장	MIT(博士)
전무	민영성	19570313	글로벌지원팀장	북미 경영지원팀장	성균관대
전무	박종환	19611217	생활가전 C&M사업팀장	생활가전 키친솔루션사업팀장	연세대(碩士)
전무대우	신명훈	19650119	준법경영실 담당임원	법무실 담당임원	Columbia Univ.(碩士)
전무	이건혁	19630717	미래전략 커뮤니케이션팀 담당임원	삼성경제연구소 담당임원	London Sch. of Economics(博士)
전무대우	이수형	19640301	준법경영실 담당임원	법무실 담당임원	한양대
전무	전우현	19581124	구미지원센터장	무선 인사팀장	경북대(碩士)
전무	정민형	19610119	IP센터 기술분석팀장	DMC연구소 기술전략팀장	서울대
전무	한명섭	19580225	디지탈이미징사업부장	영상디스플레이 PDP일류화T/F장	아주대(碩士)
전무	김정환	19580127	영상디스플레이 Enterprise Business팀장	SESA법인장	한국외국어대
전무	김학설	19581012	SRJ 담당임원	요코하마연구소 담당임원	아주대(碩士)
전무	김행일	19570720	제조기술센터 담당임원	SSEC법인장	광운대
전무	박광기	19630525	아프리카총괄	TSE-S법인장	Chulalongkon University(碩士)

전우	박병대	19590214	서남아총괄	무선 전략마케팅팀 담당임원	한국외국어대
전우대우	박승건	19570720	IP센터 IP전략팀장	DMC연구소 IPS팀장	서울대
전우	박종갑	19601225	한국총괄 마케팅팀장	국내영업 B2B영업팀 담당임원	전북대
전우	박준호	19620406	네트워크 전략마케팅팀장	DMC연구소 STE팀장	State Univ. of New York, Binghamton(博士)
전우	박학규	19641110	무선 지원팀장	사업지원팀 담당임원	한국과학기술원(碩士)
전우	방상원	19580618	SEJ법인장	의료기기사업팀장	한양대
전우	배영창	19610911	DS부문 미주총괄	메모리 영업팀 담당임원	명지대
전우	송성원	19621212	무선 전략마케팅실 담당임원	IT솔루션 PC전략마케팅팀장	건국대
전우	심순선	19611029	CS환경센터장	CS환경센터 품질혁신팀장	성균관대(碩士)
전우대우	안덕호	19680728	준법경영실 담당임원	법무팀 담당임원	서울대
전우	안중현	19630310	전략T/F장	메모리 기획팀장	한국과학기술원(碩士)
전우	이재형	19570818	영상디스플레이 PDP일류화T/F장	영상디스플레이 Global운영팀장	경북대
전우	이준영	19590830	영상디스플레이 구매팀장	SEH-P법인장	송실대
전우	이태협	19600511	글로벌경영연구센터장	무선 전략마케팅팀 담당임원	State Univ. of New York, Stony Brook(碩士)
전우	임종권	19580325	무선 Global운영실 구매 담당임원	무선 Global구매팀 담당임원	송실대
전우	전인상	19580218	신사업추진단 신사업팀장	SDI 기획팀장	영남대(碩士)
전우	조인수	19600227	메모리 제조센터장	System LSI Foundry사업팀 담당임원	경북대
전우	조진호	19590428	SCIC 담당임원	국내영업 애니콜영업팀장	동아대
전우	주은기	19620128	감사팀장	경영지원팀 담당임원	한국과학기술원(碩士)
전우	최성호	19601202	생활가전 지원팀장	구주 경영지원팀장	성균관대
전우	최영준	19620211	미래전략 전략1팀 담당임원	System LSI 지원팀장	부산대
전우	한민호	19600226	수원지원센터장	DMC부문 인사팀 담당임원	중앙대
전우	한우성	19580602	SAS법인장	메모리 기술팀장	스위스연방공과대(博士)
전우	황득규	19590606	DS부문 기획팀장	DS 구매팀장	Boston Univ.(碩士)
전우	고열진	19590414	경영혁신팀 담당임원	SEA 담당임원	경북대(碩士)
전우	권계현	19640701	무선 전략마케팅실 담당임원	무선 전략마케팅팀 담당임원	Univ. of Edinburgh(碩士)
전우	김문수	19630122	미래전략 전략1팀 담당임원	SEUK SET Div.장	고려대
전우	김병균	19630619	중국총괄 경영지원팀장	의료기기사업팀 지원팀장	Stanford Univ.(碩士)
전우	김석기	19621115	영상디스플레이 Global운영센터장	영상디스플레이 개발팀 담당임원	한양대
전우대우	김영준	19590812	디자인경영센터 담당임원	영상전략마케팅팀 수석	영남대
전우	김용관	19631218	미래전략 경영진단팀 담당임원	DS부문 기획팀장	Thunderbird(碩士)
전우대우	김하수	19571103	무선 제품기술팀 담당임원	생기센터 담당부장	창원전문대
전우	김혁철	19570101	TSTC법인장	무선 제품기술팀장	경남대
전우	김홍기	19610717	정보전략팀장	Global ERP T/F 담당임원	고려대
전우	남궁범	19640115	재경팀 담당임원	경영지원팀 담당임원	고려대
전우	노승만	19590725	미래전략 커뮤니케이션팀 담당임원	홍보팀 담당임원	경희대
전우	노시영	19560418	정보보호센터장	DMC부문 인사팀 담당임원	동아대
전우	노희찬	19611001	지원팀장	DMC부문 지원팀장	연세대
전우	박경균	19621001	상생협력센터 시너지구매팀장	TSTC 담당부장	동아대
전우	박주하	19580916	무선 전략마케팅실 담당임원	무선 상품전략팀 담당임원	서울대
전우	서덕건	19580717	SEPM법인장	SEMA법인장	인하대
전우	서병훈	19630712	System LSI 기획팀장	System LSI Foundry사업개발팀장	Carnegie Mellon Univ.(博士)
전우	성재현	19590518	한국총괄 경영지원팀장	국내영업 경영지원팀장	성균관대
전우	안태혁	19621017	메모리 제조센터 담당임원	메모리 공정개발팀 담당임원	Nagoya University(博士)
전우	윤두표	19610716	무선 Global CS팀장	무선 Global CS팀 담당임원	경북대
전우	윤한길	19620921	무선 전략마케팅실 담당임원	무선 상품전략팀 담당임원	Univ. of Florida(博士)

전우	은주상	19580712	프린팅솔루션 전략마케팅팀장	IT솔루션 PRT전략마케팅팀장	한국외국어대
전우대우	이기옥	19670210	DS부문 법무지원팀장	법무실 담당임원	성균관대(碩士)
전우	이도준	19601018	LED 전략마케팅팀장	System LSI Channel개발팀장	Univ. of Hawaii(博士)
전우	이명진	19580816	IR팀장	DS부문 IR팀장	State Univ. of New York, Buffalo
전우대우	이상주	19700922	해외법무팀장	준법지원팀 담당임원	Harvard Univ.(碩士)
전우	이수철	19630802	DS부문 Infra기술센터장	System LSI 양산기술팀장	서강대
전우	이순영	19600517	무선 Global운영실 Global운영팀장	무선 Global제조팀 담당임원	성균관대
전우	이원식	19620802	무선 전략마케팅실 담당임원	무선 상품전략팀 담당임원	Texas A&M-College(碩士)
전우	이위수	19580129	LED 제조센터장	메모리 제조센터 담당임원	서강대
전우	이진곤	19630222	SSEC법인장	삼성광주전자 제조팀장	한양대
전우	이진중	19600721	SCIC 담당임원	중국총괄 광주지사장	성균관대
전우	이충로	19581011	생활가전 전략마케팅팀 담당임원	TSE-S법인장	한국과학기술원(碩士)
전우	임영호	19630904	메모리 품질보증실장	메모리 SRAM/NVM개발실 수석	경북대
전우	전준영	19620516	메모리 기획팀장	기술·혁신T/F장	성균관대
전우	정현석	19611118	SEPOL법인장	STA 담당임원	서울대(碩士)
전우	최경식	19620308	무선 전략마케팅실 담당임원	무선 전략마케팅팀 담당임원	한양대(碩士)
전우	최운호	19630111	미래전략 전략1팀 담당임원	구주 경영지원팀장	성균관대
전우	하상록	19611114	System LSI사업부 제조센터장	System LSI FAB팀 담당임원	Stevens Inst. of Tech.(博士)
전우	한광섭	19610512	커뮤니케이션팀 담당임원	DMC부문 홍보팀 담당임원	성균관대(碩士)
전우대우	강운제	19680808	영상디스플레이 디자인 담당임원	영상디스플레이 디자인 수석	청주대
전우	권영노	19621223	미래전략 경영진단팀 담당임원	감사팀 담당임원	성균관대
전우	김상우	19610504	무선 전략마케팅실 담당임원	IT솔루션 PC전략마케팅팀 담당임원	서울대
전우	김완표	19620202	미래전략 커뮤니케이션팀 담당임원	기획홍보팀 담당임원	부산대(博士)
전우	김용회	19610214	생활가전 구매팀장	영상디스플레이 구매팀 담당임원	광운대
전우	김의탁	19580604	SESA법인장	국내영업 마케팅팀 담당임원	한국외국어대
전우	김태성	19590809	DS부문 환경안전팀장	DS 구매팀 담당임원	홍익대
전우	김환	19621014	무선 전략마케팅실 담당임원	무선 전략마케팅팀 담당임원	연세대(碩士)
전우	류인	19610629	의료기기 지원팀장	수원지원센터장	서울대
전우	류택원	19590923	무선 Global제조센터 부품제조팀장	무선 제품기술팀 담당임원	경북대(碩士)
전우	박영규	19590920	DS부문 구매팀장	메모리 기술팀장	고려대(博士)
전우	박용기	19630427	미래전략 인사지원팀 담당임원	인사지원팀 담당임원	한국과학기술원(碩士)
전우	박은수	19600706	한국총괄 B2B영업팀장	국내영업 B2B영업팀 담당임원	건국대(碩士)
전우	박창신	19640220	프린팅솔루션 전략마케팅팀 담당임원	IT솔루션 PRT전략마케팅팀 담당임원	Georgia Inst. of Tech.(博士)
전우	상재호	19630221	System LSI Foundry사업팀 담당임원	System LSI FAB팀장	한양대
전우	심원환	19600222	베트남복합단지장	구미지원센터 담당임원	경북대(碩士)
전우	윤승로	19620310	SEAU법인장	무선 상품전략팀 담당임원	서울대
전우	윤철운	19621121	SAMEX법인장	영상디스플레이 개발팀 담당부장	한국과학기술원(碩士)
전우	이경식	19641106	영상디스플레이 서비스전략팀장	영상전략마케팅팀 담당임원	한양대
전우	이규필	19610528	메모리 제조센터 담당임원	메모리 제조센터 담당임원	Univ. of Florida(博士)
전우	이병식	19580415	SEHZ법인장	SSKMT법인장	경북대
전우	이상수	19600727	SERK법인장	SAMEX 담당임원	성균관대
전우대우	이인정	19611023	IP센터 IP법무팀 담당임원	삼성전기 IP법무팀장	Franklin Pierce Law Center(碩士)
전우	이종진	19610718	한국총괄 모바일영업팀장	한국총괄 모바일영업팀 담당임원	고려대
전우	이준수	19631001	IRO	인사팀 담당임원	서울대
전우	임선홍	19590228	디지털이미징 전략마케팅팀장	무선 전략마케팅팀 담당임원	Univ. of Illinois, Urbana-Champaign(碩士)
전우	장시호	19610710	생활가전 Global제조팀장	SEH-P법인장	한양대

전우	장인성	19620315	사회봉사단 담당임원	경제연구소 글로벌연구실 담당임원	고려대(碩士)
전우	장재수	19620720	DMC연구소 기술전략팀장	SISA법인장	Syracuse Univ.(碩士)
전우	전용성	19580605	TSE-S법인장	SCIC 담당임원	건국대
전우	정수연	19610620	무선 Global제조센터 한국제조팀장	무선 Global제조팀 담당임원	금오공대
전우	정순문	19611116	System LSI Foundry사업팀 담당임원	메모리연구소 연구팀 담당임원	Univ. of Florida(博士)
전우	정진동	19640706	충남미총괄 경영혁신팀장	글로벌지원팀 담당임원	영남대
전우	정태경	19631005	Test&Package센터 기술팀장	메모리 Package선행연구팀장	한국과학기술원(博士)
전우	조용철	19620117	생활가전 전략마케팅팀 담당임원	GMO 마케팅전략팀 담당임원	서강대
전우	조호석	19631025	무선 인사팀장	정보통신 인사팀 담당임원	영남대
전우	최구연	19621021	생활가전 전략마케팅팀 담당임원	SEAU법인장	한양대
전우	최규상	19581119	DS부문 Infra기술센터 담당임원	메모리 FAB팀 담당임원	광운대
전우	최철	19620522	DS부문 중국총괄	SEHK 담당임원	청화대(碩士)
전우	최홍섭	19620216	미래전략 커뮤니케이션팀 담당임원	삼성물산 브랜드전략팀 담당임원	서울대(碩士)
전우	황성수	19620225	의료기기 전략마케팅팀장	글로벌마케팅실 담당임원	State Univ. of New York, Buffalo(碩士)
상무	이기웅	19600224	육상연맹(파견)	LCD 인사팀장	한양대
상무	이석준	19621109	지원팀 담당임원	북미총괄 경영지원팀장	Washington Univ. in St. Louis(博士)
상무	이영진	19610304	정보전략팀 담당임원	Global ERP T/F 담당임원	한국과학기술원(博士)
상무	이학동	19590607	무선 Global제조센터 Global제조지원팀장	무선 Global제조팀 담당임원	경북대
상무	김유영	19581004	SEIN-S법인장	SIEL-S 담당임원	한국외국어대
상무	박상준	19600131	메모리 제조센터 담당임원	메모리 양산QA팀장	영남대
상무	박희원	19581201	영상디스플레이 Enterprise Business팀 담당임원	네트워크 Internet Infra사업팀 담당임원	Ruhr Universitaet(博士)
상무	신재경	19630131	Test&Package센터 SESS법인장	메모리 Flash Solution개발팀 담당임원	서울대(碩士)
상무	오수열	19600714	네트워크 Global제조팀장	네트워크 시스템개발팀 담당임원	아주대
상무	이정근	19580705	무선 전략마케팅실 담당임원	삼성광통신 담당임원	한양대
상무	이태성	19580625	프린팅솔루션 전략마케팅팀 담당임원	IT솔루션 PRT전략마케팅팀 담당임원	Univ. of Oklahoma(研究)
상무대우	정정규	19581120	정보전략팀 담당임원	Global ERP T/F 담당임원	영남대
상무	조재철	19591015	무선 Global CS팀 담당임원	CS경영 글로벌SVC팀 담당부장	한양대
상무	황해진	19590509	무선 Global CS팀 담당임원	IT솔루션 Global CS팀 담당임원	아주대(碩士)
상무	강창진	19610826	반도체연구소 담당임원	반도체연구소 공정개발팀 담당임원	한국과학기술원(博士)
상무	김명호	19620612	메모리 Global운영팀장	메모리 상품기획팀 담당부장	중앙대
상무	김세현	19620205	DS부문 중국총괄 담당임원	생산기술연구소 지원팀장	서울대(碩士)
상무	김윤식	19600724	DS부문 구조총괄	메모리 CS팀장	중앙대
상무	김현준	19620806	무선 기획팀장	디지털이미징 기획팀장	한국과학기술원(碩士)
상무	박영철	19620907	영상전략마케팅팀 담당임원	SEUC법인장	한국과학기술원(碩士)
상무	박진	19610210	생활가전 구매팀 담당임원	DAS사업팀 담당임원	성균관대(碩士)
상무	배경성	19630220	Infra기술센터 담당임원	LCD 제조센터 담당임원	한양대(碩士)
상무	석경협	19601013	네트워크 영업전략팀 담당임원	네트워크 국내영업팀 담당임원	서울시립대
상무	손영택	19610520	TSTC 담당임원	디지털이미징 Global제조팀장	금오공대
상무	유성	19600806	생활가전 지원팀 담당임원	CIS총괄 경영지원팀장	전북대
상무	이봉진	19610117	Infra기술센터 담당임원	TP센터 지원팀장	홍익대
상무대우	정종욱	19701105	준법경영실 담당임원		Univ. of Southern California(碩士)
상무	조광우	19580119	SEDA-P(C)공장장	SDMA법인장	한양대
상무	최영호	19630709	SEHZ 담당임원	경영진단팀 담당부장	경북대
상무	황동준	19600925	업무팀 담당임원	경영지원팀 담당임원	송실대

상무	강봉용	19640104	메모리 지원팀장	반도체 경영지원팀 담당부장	고려대
상무	고정완	19600925	Media Solution센터 서비스운영팀 담당임원	무선 상품전략팀 담당임원	부산대
상무	김강준	19610610	SAMEX 담당임원	경영지원팀 담당임원	서강대
상무	김낙순	19600505	무선 Global운영실 구매 담당임원	IT솔루션 구매팀장	성균관대
상무	김도형	19580909	SEMA법인장	생활가전 Global운영팀장	아주대
상무	김수봉	19601130	DS부문 미주총괄 담당임원	DS 기획팀 담당임원	한국과학기술원(碩士)
상무	김연수	19630205	메모리 전략마케팅팀 담당임원	GMO 브랜드전략팀장	고려대
상무	김은진	19611120	프린팅솔루션 Global CS팀장	IT솔루션 Copier개발팀 담당임원	항공대(碩士)
상무	김정호	19640415	재경팀 담당임원	경영지원팀 담당임원	Emory Univ.(碩士)
상무	김진환	19591204	SECZ법인장	디스플레이전략마케팅팀 담당임원	부산대
상무	노형문	19630104	무선 개발실 담당임원	무선 개발실 담당임원	경북대
상무	명성완	19620328	SEI법인장	SEBN법인장	한국외국어대
상무	문대철	19631016	프린팅솔루션 기획팀장	일본본사 담당임원	고려대
상무	박정준	19620330	SCIC 담당임원	중국판매법인 담당임원	홍익대
상무	박찬훈	19620418	메모리 제조센터 담당임원	반도체연구소 공정개발팀 담당임원	電氣通信大學(博士)
상무	박태규	19610115	상생협력센터 상생협력팀 담당임원	중국본사 담당임원	서울시립대
상무	안길업	19601118	SEDA-P(M) 담당임원	반도체 지원팀 담당임원	서울대
상무	안정태	19640213	북미총괄 경영지원팀장	DS부문 미주총괄 담당임원	Univ. of Illinois, Urbana-Champaign(碩士)
상무대우	이기학	19610825	환경안전센터장	CS경영 제품환경팀장	성균관대(碩士)
상무	이봉주	19630303	System LSI사업부 인사팀장	메모리 인사팀 담당임원	한국과학기술원(碩士)
상무	이상국	19620109	무선 전략마케팅실 담당임원	무선 전략마케팅팀 담당임원	부산대
상무	이윤	19590622	영상전략마케팅팀 담당임원	중남미총괄 마케팅팀장	Univ. of Washington, Seattle(碩士)
상무	이재일	19620320	창의개발센터장	인재개발센터장	광운대
상무	이춘재	19591030	SEDA-P(M)공장장	영상디스플레이 Global운영팀장	경북대
상무	이태희	19630526	SDMA법인장	영상디스플레이 개발실 담당임원	영남대(碩士)
상무	장성학	19630925	무선 전략마케팅실 담당임원	무선 전략마케팅팀 담당임원	아주대(碩士)
상무대우	장호식	19631013	IP센터 IP전략팀 담당임원	종합기술원 IP전략팀 담당임원	Franklin Pierce Law Center(碩士)
상무	전용성	19621014	SEF법인장	무선 전략마케팅팀 담당임원	한국외국어대(碩士)
상무	정경진	19610419	영상디스플레이 지원팀장	SAMEX 담당임원	충남대
상무	정광영	19610812	미래전략 경영진단팀 담당임원	강사팀 담당임원	한양대
상무	정부석	19580108	프린팅솔루션 구매팀장	IT솔루션 구매팀 담당임원	서강대
상무	정영덕	19621003	SEIN-P법인장	영상디스플레이 지원팀 담당임원	고려대
상무	조현주	19610901	글로벌마케팅실 담당임원	GMO 브랜드전략팀 담당임원	Univ. of Illinois, Urbana-Champaign(碩士)
상무	진영주	19610324	LED 전략마케팅팀 담당임원	SAMCOL법인장	한국외국어대
상무	채창훈	19620404	정보전략팀 담당임원	경영지원팀 담당임원	성균관대
상무	호경근	19621208	무선 Global운영실 구매 담당임원	디지털이미징 구매팀장	성균관대(碩士)
상무	홍석현	19630203	System LSI 전략마케팅팀 담당임원	SSI 담당임원	건국대
상무	황인선	19580729	업무팀 담당임원	삼성경제연구소 담당임원	고려대
상무	강봉구	19620205	SEA 담당임원	영상전략마케팅팀 담당임원	홍익대
상무	김권섭	19620607	글로벌경영연구센터 담당임원	삼성물산 석유화학사업부장	서울대(碩士)
상무	김동욱	19630926	SESC법인장	컴퓨터시스템 Global CS팀장	한국과학기술원(博士)
상무	김승구	19610610	SIEL-S 담당임원	SEKZ법인장	고려대
상무	김재현	19621224	한국총괄 마케팅팀 담당임원	한국총괄 B2C영업팀 담당임원	고려대
상무대우	김재훈	19720829	Compliance팀 담당임원	준법지원팀 담당임원	Georgetown Univ.(碩士)
상무	김준영	19660513	SEUK 담당임원	미래전략실 전략1팀 담당임원	서울대
상무	민정식	19631122	무선 제품기술팀 담당임원	무선 개발팀 수석	중앙대

상무	박문호	19650130	미래전략 경영진단팀 담당임원	감사팀 담당임원	성균관대
상무	서기용	19601117	무선 전략마케팅실 담당임원	무선 전략마케팅팀 담당임원	연세대(碩士)
상무	신재천	19620606	CS환경센터 Global서비스팀장	구주 ECC장	경희대(碩士)
상무	안영준	19600120	무선 제품기술팀 담당임원	무선 개발팀 담당임원	경북대
상무	양결	19621002	DS부문 중국총괄 담당임원	메모리 영업팀장	서강대(碩士)
상무	오준호	19610614	제조기술센터 제조기술팀장	SDMA법인장	한양대
상무	유재철	19630906	SERC 담당임원	SME법인장	서강대
상무	이승호	19630219	DS부문 일본총괄 담당임원	DS부문 일본총괄 담당임원	아주대
상무	이왕익	19630722	미래전략 전략1팀 담당임원	삼성생명 지원팀 담당임원	한국과학기술원(碩士)
상무	이우년	19580320	디지털이미징 Global CS팀장	삼성디지털이미징 개발팀 담당임원	항공대
상무	이해범	19640820	메모리사업부 제조센터 담당임원	메모리 Nor PA팀 담당임원	Stanford Univ.(博士)
상무	장영인	19611015	업무팀 담당임원	삼성물산 기획실 담당임원	계명대
상무	전봉주	19601122	무선 지원팀 담당임원	무선 지원팀 담당부장	경북대
상무	정준교	19650315	STA 담당임원	STA 담당임원	서울대(碩士)
상무	채선기	19621112	중국본사 담당임원	생활가전 인사팀장	Michigan, Ann Arbor(碩士)
상무	최진원	19660915	미래전략 전략1팀 담당임원	경영전략팀 담당임원	서울대
상무	최진원	19630509	한국총괄 마케팅팀 담당임원	SEM-S법인장	한국과학기술원(碩士)
상무	추종석	19620914	SCIC 담당임원	영상전략마케팅팀 담당임원	Univ. of Missouri, Columbia(碩士)
상무	한재수	19620628	메모리 전략마케팅팀 담당임원	SSEG법인장	성균관대
상무	황인대	19600413	SEJ 담당임원	네트워크 전략마케팅팀 담당부장	한국외국어대
상무	황지호	19600724	무선 Global운영실 구매 담당임원	삼성협력센터 시너지구매팀장	한양대
상무	고승환	19620923	생활가전 구매팀 담당임원	SAMEX 담당임원	인하대
상무	고주현	19630619	디지털이미징 전략마케팅팀 담당임원	SENA법인장	고려대
상무	고홍선	19650117	한국총괄 모바일영업팀 담당임원	국내영업 애니콜영업팀 담당부장	한양대(碩士)
상무	곽진환	19680130	IP센터 라이선싱팀 담당임원	IP센터 IP전략팀 담당임원	서강대
상무	구지익	19610528	영상전략마케팅팀 담당임원	Casablanca지점장	Univ. of Texas, Austin(碩士)
상무	김경진	19631109	SESK법인장	감사팀 담당임원	송실대
상무	김광석	19620201	프린팅솔루션 전략마케팅팀 담당임원	IT솔루션 Copier개발팀 담당임원	Univ. of Southern California(碩士)
상무	김교익	19610122	중국총괄 CS팀장	CS환경센터 담당부장	성균관대
상무	김명건	19630528	IR팀 담당임원	IR팀 담당부장	경희대
상무	김범동	19630228	메모리사업부 인사팀장	북미 인사팀장	고려대(碩士)
상무	김병욱	19630815	재경팀 담당임원	개발사업팀 담당부장	고려대
상무대우	김병주	19680624	법무팀 담당임원	법무팀 담당부장	서울대
상무	김사필	19650414	미래전략 인사지원팀 담당임원	DMC 인사팀 담당임원	경찰대
상무대우	김석근	19610803	무선 디자인팀 담당임원	무선 전략마케팅팀 담당임원	세종대
상무	김성일	19620725	System LSI Foundry사업팀 담당임원	System LSI 제조센터 담당임원	송실대
상무	김성진	19650306	동남아총괄 경영지원팀장	감사팀 담당부장	고려대
상무	김영욱	19621010	중남미총괄 경영지원팀장	생산기술연구소 지원팀 담당부장	서울대
상무	김영택	19600910	무선 Global제조센터 담당임원	삼성광통신 제조담당	경북대
상무	김인철	19620930	정보전략팀 담당임원	삼성카드 경영혁신담당	국민대(碩士)
상무	김재우	19680101	신사업추진단 담당임원	신사업팀 수석	The Ohio State Univ.(博士)
상무	김중호	19610816	한국총괄 B2C영업팀 담당임원	한국총괄 마케팅팀 담당임원	동국대
상무	김진성	19630208	메모리 제조센터 담당임원	메모리 제조센터 수석	아주대
상무	김진해	19631223	한국총괄 모바일영업팀 담당임원	SDI 인사팀 담당임원	광운대
상무	김태훈	19650418	System LSI 전략마케팅팀 담당임원	System LSI 마케팅팀 담당부장	고려대
상무	김학태	19640823	SECA법인장	디스플레이전략마케팅팀 담당임원	경북대

상무	김홍경	19651102	미래전략 전략1팀 담당임원	반도체 지원팀 담당임원	한국과학기술원(碩士)
상무	류영수	19631119	네트워크 Global제조팀 담당임원	네트워크 Global제조팀 담당부장	서강대
상무	류원보	19640404	SEPR법인장	감사팀 담당임원	연세대(碩士)
상무	목장균	19640307	인사팀 담당임원	미래전략 인사지원팀 담당임원	고려대
상무	문양춘	19631212	생활가전 Global CS팀 담당임원	영상디스플레이 Global CS팀 수석	조선대
상무	박봉주	19630507	영상디스플레이 지원팀 담당임원	영상디스플레이 지원팀 담당부장	서강대
상무	박영선	19651230	메모리 품질보증실 담당임원	메모리 양산QA팀장	고려대
상무	박진호	19610715	무선 전략마케팅실 담당임원	IT솔루션 PC전략마케팅팀 담당임원	서울대(碩士)
상무	박현중	19630910	Iran지점장	프린터 전략마케팅팀 담당부장	경북대
상무	백지호	19640929	메모리 전략마케팅팀 담당임원	메모리 마케팅팀 담당임원	서울대(碩士)
상무	변성호	19640110	무선 전략마케팅실 담당임원	무선 전략마케팅팀 담당임원	경북대
상무	부성중	19641018	지원팀 담당임원	DMC부문 지원팀 담당임원	성균관대
상무	성일경	19640106	영상전략마케팅팀 담당임원	영상디스플레이 상품전략팀 담당임원	연세대
상무대우	손헌태	19671028	법무팀 담당임원	법무팀 담당부장	Coll. of William and Mary(碩士)
상무	송기찬	19630510	구주총괄 경영지원팀장	DMC 글로벌지원팀 담당부장	성균관대
상무대우	송원득	19640113	IP센터 기술분석팀 담당임원	반도체 지적재산팀 담당임원	한국과학기술원(博士)
상무	신동훈	19630209	생활가전 전략마케팅팀 담당임원	생활가전 키친솔루션사업팀 전략마케팅팀장	Univ. of Warwick(碩士)
상무	신재호	19641102	SCS 담당임원	메모리 제조센터 담당임원	성균관대
상무	심의경	19641023	DS부문 인사팀 담당임원	DS 인사팀 담당임원	한국과학기술원(碩士)
상무	안윤순	19640624	영상디스플레이 Global CS팀장	영상디스플레이 상품전략팀 담당임원	인하대
상무	안재형	19640131	프린팅솔루션 지원팀장	IT솔루션 지원팀 담당임원	서강대
상무	엄상재	19620812	프린팅솔루션 전략마케팅팀 담당임원	IT솔루션 PRT전략마케팅팀 담당임원	계명대
상무	엄태훈	19631123	무선 선행상품기획팀 담당임원	무선 상품전략팀 담당임원	서울대
상무	오상훈	19621225	영상디스플레이 구매팀 담당임원	영상디스플레이 구매팀 담당부장	광운대
상무	유석영	19630416	미래전략 인사지원팀 담당임원	중국총괄 인사팀장	University of Michigan(碩士)
상무	윤성혁	19620927	STA 담당임원	SEA CB Div. 담당임원	Univ. of Illinois, Urbana-Champaign(碩士)
상무	윤성희	19641215	중국본사 담당임원	중국본사 담당부장	영남대
상무	이강협	19621211	SEA 담당임원	생활가전 전략마케팅팀 담당임원	고려대
상무	이광성	19630730	영상디스플레이 인사팀장	일본본사 담당임원	Keio Univ.(碩士)
상무대우	이동근	19600425	IP센터 IP전략팀 담당임원	종합기술원 IP전략팀 담당임원	한국과학기술원(碩士)
상무	이상규	19610615	무선 제품기술팀 담당임원	무선 Global CS팀 담당임원	경운대
상무	이영국	19620717	글로벌마케팅실 담당임원	삼성스포츠단 담당임원	한국외국어대
상무	이재덕	19630815	경협사무국 담당임원	경제연구소 경영컨설팅실 담당부장	한양대
상무	이재엽	19660812	프린팅솔루션 전략마케팅팀 담당임원	IT솔루션 PRT전략마케팅팀 담당임원	한국외국어대
상무	이철영	19600719	SEHK법인장	SEHK Set Div.장	한국외국어대
상무	이평우	19631102	한국총괄 B2C영업팀 담당임원	한국총괄 경영지원팀 담당부장	성균관대
상무대우	이흥모	19621008	DMC연구소 기술전략팀 담당임원	DMC연구소 IPS팀 담당임원	연세대
상무	인현진	19610401	DS부문 구매팀 담당임원	DS부문 구매팀 담당임원	세종대
상무	장수철	19610907	Test&Package센터 GPO팀장	메모리 Command Center장	아주대(碩士)
상무	전세원	19641225	메모리 전략마케팅팀 담당임원	메모리 전략마케팅팀 담당임원	홍익대
상무	정성미	19641007	생활가전 전략마케팅팀 담당임원	GMO 마케팅전략팀 담당부장	연세대(碩士)
상무대우	조은정	19620606	글로벌마케팅연구소장	GMO 글로벌마케팅연구소장	서울대(博士)
상무	최방섭	19630423	STA 담당임원	IT솔루션 PC전략마케팅팀 담당임원	서울대

상무	최원진	19640114	지원팀 담당임원	DMC부문 지원팀 담당임원	성균관대
상무	최인철	19640421	미래전략 커뮤니케이션팀 담당임원	삼성경제연구소 담당임원	연세대(博士)
상무	최정준	19650820	미래전략 전략1팀 담당임원	DMC 지원팀 담당부장	성균관대
상무	최주호	19630306	인사팀 담당임원	구주총괄 인사팀장	아주대(碩士)
상무	최진규	19620920	프린팅솔루션 Global운영팀장	IT솔루션 Global운영팀 담당임원	건국대
상무	필립바틀레	19580118	SEF 副법인장	SEF 담당임원	ESA Grenoble(碩士)
상무	허정호	19620629	영상디스플레이 지원팀 담당임원	DAS사업팀 담당임원	Long Island Univ.(碩士)
상무	홍두희	19640201	미래전략 경영진단팀 담당임원	SELSK 담당임원	Wake Forest Univ.(碩士)
상무	홍현철	19610115	SELA법인장	영상전략마케팅팀 담당부장	한국외국어대
상무	황우찬	19621021	신문화T/F 담당임원	삼성경제연구소 담당임원	한양대(碩士)
상무	황호연	19610306	네트워크 전략마케팅팀 담당임원	네트워크 전략마케팅팀 담당부장	동국대(博士)
상무	강석립	19641013	메모리 제조센터 담당임원	메모리 제조센터 담당임원	경북대
상무	경재형	19640209	디지털이미징 지원 담당임원	서남야총괄 경영지원팀장	성균관대
상무	권순필	19641129	DS부문 미주총괄 담당임원	메모리 전략마케팅팀 담당임원	연세대
상무	김남용	19650610	커뮤니케이션팀 담당임원	DMC부문 커뮤니케이션팀 담당임원	연세대
상무	김대현	19640827	영상전략마케팅팀 담당임원	SHE-S법인장	한국과학기술원(碩士)
상무	김동기	19640110	DS부문 경영혁신팀장	DS부문 경영혁신팀장	한국과학기술원(碩士)
상무	김동민	19640612	SEG법인장	SEBN법인장	고려대
상무	김동중	19650218	System LSI 지원팀장	System LSI 지원팀 담당임원	아주대(碩士)
상무	김득근	19630614	커뮤니케이션팀 담당임원	제조기술센터 제조기술팀 담당임원	연세대
상무	김명욱	19610121	SIEL-P(N)공장장	SEM-P법인장	인하대
상무	김상규	19680120	미래전략 전략1팀 담당임원	경영전략팀 담당부장	서울대(碩士)
상무	김선식	19640607	DS부문 인사팀 담당임원	DS부문 인사팀 담당임원	성균관대(碩士)
상무	김성은	19670101	무선 전략마케팅실 담당임원	무선 상품전략팀 담당임원	한양대
상무	김영도	19621210	상생협력센터 구매전략팀장	상생협력센터 구매전략팀 담당부장	경북대
상무	김원수	19610827	SEM-P법인장	SIEL-P(N)공장장	삼성전자기술대학(碩士)
상무	김재필	19650201	글로벌B2B센터 담당임원	IT솔루션 PRT전략마케팅팀 담당임원	서울대(碩士)
상무	김종신	19631006	무선 전략마케팅실 담당임원	MSC 서비스운영팀 담당부장	연세대(碩士)
상무	김준영	19600405	무선 인사팀 담당임원	무선 인사팀 담당부장	경북대
상무	김진혁	19640114	DS부문 지원팀 담당임원	일본본사 담당부장	한국과학기술원(碩士)
상무	김창한	19630118	생산기술연구소 담당임원	생산기술연구소 담당부장	성균관대
상무	김충섭	19660325	LED 인사팀장	LED 인사팀장	명지대
상무	김현도	19660426	무선 인사팀 담당임원	IT솔루션 인사팀장	연세대(碩士)
상무	김현주	19650612	메모리 전략마케팅팀 담당임원	메모리 영업팀 담당부장	광운대
상무	김형욱	19651212	SCIC 담당임원	SET-S 담당부장	대만 경정대(碩士)
상무	니기홍	19660328	DMC연구소 인사 담당임원	인사팀 담당부장	고려대
상무대우	남정현	19640429	제조기술센터 제조혁신팀장	제조기술센터 제조혁신팀 담당부장	천안광고
상무	류문형	19650721	글로벌지원팀 담당임원	전략운영팀 담당임원	서울대
상무	문성우	19711226	경영혁신팀 담당임원	경영혁신팀 담당부장	한국과학기술원(博士)
상무	문성현	19630920	SET법인장	SET Div. 담당부장	Touro University International(碩士)
상무	문정주	19620314	TSLED법인장	반도체 TP센터 GPO팀장	명지대
상무	문태경	19620323	한국총괄 B2C영업팀 담당임원(경인)	한국총괄 중부지사장	고려대
상무	박경철	19640227	SEDA-S 판매부문장	SEPCO법인장	연세대
상무	박봉출	19640123	영상디스플레이 구매팀 담당임원	인사팀 담당부장	송실대
상무	박종우	19650613	System LSI 품질팀장	S.LSI 품질팀 담당임원	Lehigh Univ.(博士)
상무	박진영	19640209	무선 전략마케팅실 담당임원	무선 전략마케팅팀 담당임원	Tsukuba Univ.(碩士)
상무	박찬호	19640727	영상디스플레이 Enterprise Business팀 담당임원	영상디스플레이 상품전략팀 담당부장	서울대(碩士)
상무	백홍주	19611203	SCS 담당임원	메모리 제조센터 담당임원	인하대
상무	서동면	19630210	미래전략 커뮤니케이션팀 담당임원	커뮤니케이션팀 담당부장	한양대

상무	서양석	19661025	정보전략팀 담당임원	정보전략팀 담당부장	Thunderbird(碩士)
상무	서영범	19650524	System LSI 지원팀 담당임원	LCD 지원팀 담당임원	연세대(碩士)
상무	송봉섭	19650415	생활가전 인사팀장	수원지원센터 인사팀장	경북대
상무	송하석	19630708	미래전략 경영진단팀 담당임원	경영진단팀 담당부장	성균관대
상무	신종민	19621020	SSKMT법인장	무선 Global제조팀 담당부장	울산대
상무	신현호	19641005	프린팅솔루션 인사팀장	북미 IRO	연세대
상무	심재황	19640902	STA 담당임원	무선 지원팀 담당임원	Michigan, Ann Arbor(碩士)
상무	아넷	19600207	TSE-S 담당임원	SEIN-S 담당임원	Bridgeport(碩士)
상무	양재영	19640510	DS부문 기획팀 담당임원	DS부문 기획팀 담당임원	성균관대
상무대우	양준호	19710226	영상디스플레이 디자인 담당임원	영상디스플레이 디자인 수석	세종대
상무	오세용	19620624	지원팀 담당임원	DMC부문 글로벌지원팀 담당임원	중앙대
상무	오창건	19620128	SELS법인장	SELS 담당부장	한국과학기술원(碩士)
상무	우종근	19610402	성균관대(파견)	무선 전략마케팅팀 담당부장	성균관대
상무	유희상	19620606	종합기술원 인사팀장	DMC연구소 인사 담당임원	중앙대
상무	윤석모	19650731	종합기술원 지원팀장	아프리카총괄 경영지원팀장	서울대
상무	음두찬	19651221	SRA-Silicon Valley연구소장	소프트웨어센터 담당임원	한국과학기술원(碩士)
상무대우	이계성	19671122	해외법무팀 담당임원	준법지원팀 담당임원	St.Louis Univ.(碩士)
상무	이규열	19660509	메모리 제조센터 담당임원	메모리 제조센터 담당임원	항공대
상무대우	이민혁	19720217	무선 디자인팀 담당임원	무선 디자인 수석	경희대
상무	이병철	19651009	중국본사 담당임원	중국본사 담당부장	청화대(清華大)(碩士)
상무대우	이성식	19640506	무선 디자인팀 담당임원	무선 디자인 수석	서울대(碩士)
상무	이영구	19630523	미래전략 커뮤니케이션팀 담당임원	무선 개발실 담당부장	서강대
상무	이오섭	19641014	DS부문 동남아총괄	DS부문 동남아총괄	광운대
상무	이용희	19660422	SEJ 담당임원	일본본사 담당부장	서울대(碩士)
상무	이준규	19660121	영상디스플레이 Enterprise Business팀 담당임원	네트워크사업부 I/I사업팀 담당부장	연세대
상무	이태우	19591028	메모리 제조센터 담당임원	메모리 DRAM개발실 담당임원	한양대
상무	이현식	19641210	한국총괄 B2B영업팀 담당임원	한국총괄 마케팅 담당부장	연세대(碩士)
상무	임백균	19630211	메모리 제조센터 담당임원	메모리 제조센터 담당임원	삼성전자기술대학(碩士)
상무	임성택	19660624	미래전략 인사지원팀 담당임원	인사팀 담당부장	연세대
상무	장성재	19650602	무선 지원팀 담당임원	무선 지원팀 담당부장	서강대
상무	전승준	19620629	재경팀 담당임원	재경팀 담당부장	한양대(碩士)
상무	정광훈	19630727	생활가전 Global CS팀 담당임원	영상디스플레이 Global CS팀 담당부장	고려대
상무	정윤	19670517	무선 전략마케팅실 담당임원	무선 전략마케팅팀 담당임원	서울대(博士)
상무	정지용	19620912	DS부문 감사팀장	삼성디스플레이 감사팀 담당임원	KAIST(碩士)
상무	조기중	19610612	한국총괄 모바일영업팀 담당임원	한국총괄 애니콜영업팀 담당부장	성균관대(碩士)
상무	조덕현	19660214	글로벌지원팀 담당임원	경영전략팀 담당부장	경북대
상무	조성현	19630602	재경팀 담당임원	재경팀 담당부장	서울대
상무	존세라토	19621230	DS부문 미주총괄 담당임원	DS부문 미주총괄 담당임원	San Jose State Univ.
상무	진연탁	19630507	SCIC 담당임원	SCIC 담당부장	성균관대(碩士)
상무	차원대	19650326	무선 Global운영실 구매 담당임원	무선 Global구매팀 담당부장	서강대(碩士)
상무	채원철	19660506	무선 개발실 담당임원	무선 개발관리팀 담당부장	광운대
상무	최병성	19621027	생활가전 전략마케팅팀 담당임원	SEA 담당임원	동국대
상무	최수영	19651103	미래전략 전략2팀 담당임원	사업지원팀 담당부장	고려대
상무	최승식	19660129	SEKZ법인장	SERC 담당임원	고려대
상무	최영민	19610908	인재개발센터 담당임원	인재개발센터 담당부장	경희대(博士)
상무	최영섭	19631102	SEA 담당임원	CS환경센터 Global서비스팀 담당부장	성균관대

상무	최윤범	19630225	Media Solution센터 지원팀장	SSEC 담당임원	경원대
상무	최익석	19600705	영상전략마케팅팀 담당임원	SAMCOL법인장	한국과학기술원(碩士)
상무	최종원	19621215	해외법무팀 담당임원	준법지원팀 담당임원	Northwestern Univ.(碩士)
상무	최찬규	19620120	DS부문 구매팀 담당임원	DS부문 구매팀 담당임원	단국대
상무	최환진	19651122	삼성경제연구소(파견)	경영혁신지원센터 담당임원	성균관대
상무	폴리테스키	19680101	SECA 副법인장	SEA 담당임원	McMaster Univ.
상무	한스	19570317	SEG 副법인장	SEG VP	Konrad-Heresbach-Gymnasium
상무	한승훈	19650723	System LSI 전략마케팅팀 담당임원	System LSI 전략마케팅팀 담당임원	Iowa State Univ.(博士)
상무	한인국	19641122	기획팀 담당임원	기획팀 담당부장	한양대
상무	한정욱	19640110	System LSI Foundry사업팀 담당임원	System LSI Foundry사업팀 담당임원	서울대
상무	함현주	19651202	LED 전략마케팅팀 담당임원	LED 전략마케팅팀 담당임원	고려대(碩士)
상무	홍광수	19630801	글로벌B2B센터 담당임원	디지털이미징 Global운영팀 담당부장	송실대
상무	홍성룡	19631108	SETK법인장	SETK법인장	고려대(碩士)
상무	강민호	19640505	SEV 담당임원	무선 지원팀 담당부장	경북대
상무	강임수	19630714	System LSI 전략마케팅팀 담당임원	System LSI 전략마케팅팀 담당임원	성균관대(碩士)
상무	강종문	19641024	글로벌지원팀 담당임원	IT솔루션 지원팀 담당임원	연세대
상무	고동진	19640516	영상디스플레이 Global제조팀 담당임원	영상디스플레이 개발팀 수석	영남공고
상무	고재영	19640806	네트워크 지원팀장	네트워크사업부 지원그룹장	서울대
상무	권재훈	19640425	SME법인장	생활가전 냉기마케팅 담당부장	한국외국어대
상무	그리피스	19610630	SEUK 담당임원	SEUK CE Biz. 팀장	Ardleigh Green College
상무	김근수	19640316	정보전략팀 담당임원	정보전략그룹 담당부장	인하대
상무	김기선	19680427	무선 전략마케팅실 담당임원	무선 전략마케팅팀 담당임원	Indiana Univ., Bloomington(碩士)
상무	김기식	19610312	SEHF법인장	삼성광통신 제조담당	경북대(碩士)
상무	김도경	19640218	Media Solution센터 서비스운영팀 담당임원	무선 전략마케팅팀 담당부장	서강대
상무대우	김도현	19750321	준법경영실 담당임원	법무실 수석변호사	서울대
상무	김동욱	19681018	재경팀 담당임원	재경팀 담당부장	연세대(碩士)
상무	김동진	19630610	SCIC 담당임원	SCIC 담당부장	연세대
상무	김동환	19640630	감사팀 담당임원	싱가폴IPC 담당부장	항공대
상무	김민섭	19660218	DS부문 지원팀 담당임원	DS부문 지원팀 담당임원	성균관대
상무	김성환	19640707	SEDA-S 담당임원	무선 전략마케팅팀 담당부장	고려대(碩士)
상무	김송신	19640530	SEJ 담당임원	무선 전략마케팅팀 담당임원	항공대(碩士)
상무	김영선	19640717	LED 개발실 담당임원	LED 개발실 Chip개발팀 담당임원	고려대(碩士)
상무	김영수	19660806	SGE법인장	영상디스플레이사업부 마켓그룹장	서강대
상무	김영태	19631024	생활가전 C&M사업팀 담당임원	생활가전 개발기획그룹장	서울대
상무	김영호	19641228	재경팀 담당임원	경영인단팀 담당부장	Tulane Univ.(碩士)
상무	김용수	19620215	CS환경센터 환경전략팀장	동남아총괄 담당임원	강원대
상무대우	김유석	19650404	IP센터 IP전략팀 담당임원	LCD 지적자산그룹 수석	Washington Univ. in St. Louis(博士)
상무	김정렬	19630318	LED사업부 지원팀장	SSW 담당임원	경희대
상무	김중현	19660830	인재개발센터 담당임원	DMC부문 인사팀 담당부장	육사
상무	김태관	19650104	생활가전 지원팀 담당임원	전략T/F 담당부장	고려대
상무대우	김택성	19620815	반도체연구소 담당임원	반도체연구소 기획지원팀 담당임원	Franklin Pierce Law Center(博士)
상무	김학래	19620227	제조기술센터 제조기술팀 담당임원	생산기술연구소 수석	한양대
상무	김현석	19640606	중국총괄 경영지원팀 담당임원	중국본사 담당임원	서강대
상무	노블릿	19600605	SALS 副법인장	SEA 담당임원	Chapman Univ.(碩士)
상무	더못라이언	19620901	DS부문 구주총괄 담당임원	DS부문 구주총괄 담당임원	Limerick Regional Technical College

상무	바우만	19660526	구주총괄 마케팅팀장		Univ. of Bath(碩士)
상무	박경호	19650612	종합기술원 CTO전략팀 담당임원	종합기술원 연구관리 담당부장	성균관대
상무	박성호	19680914	SEV 담당임원	무선 Global제조센터 담당임원	경북대(碩士)
상무	박세웅	19660424	영상디스플레이 Global제조팀장	영상디스플레이 개발팀 수석	연세대
상무	박윤희	19650902	글로벌마케팅실 담당임원	글로벌마케팅실 담당부장	서울대
상무	박재천	19651006	Saudi Arabia지점장	영상디스플레이 제품전략 담당부장	영남대
상무	배학범	19630831	영상디스플레이 지원팀 담당임원	SESK 담당임원	경희대
상무	버디니코스	19611113	SAS 담당임원	SAS 담당임원	Round Rock High School
상무	서종열	19620728	System LSI Foundry사업팀 담당임원	메모리기술팀 담당임원	성균관대
상무	서호권	19610617	글로벌경영연구센터 담당임원	SIEL-S 담당임원	고려대(碩士)
상무	손기태	19671224	SEA 담당임원	디스플레이마케팅팀장	서울대
상무	손병일	19601129	SSEC 담당임원	제조기술센터 경영지원그룹장	한양대
상무	송규종	19680718	미래전략 경영진단팀 담당임원	경영진단팀 담당부장	서울대
상무	신동호	19631001	System LSI Global운영팀장	S.LSI 생산지원그룹장	State Univ. of New York, Stony Brook(碩士)
상무	신진욱	19621219	글로벌경영연구센터 담당임원	SEWA법인장	성균관대
상무	신진철	19670117	중국본사 담당임원	중국본사 담당부장	연세대(碩士)
상무	실비오	19610205	SEDA-S 담당임원	중남미총괄 VP	Instituto Maua de Tecnologia
상무	안민용	19630610	메모리 품질보증실 담당임원	메모리 양산그룹장	경북대
상무대우	안용일	19710206	디자인경영센터 담당임원	디자인경영센터 수석	한국과학기술원(碩士)
상무	안정수	19640114	메모리 제조센터 담당임원	메모리 기술팀장	고려대
상무	양경택	19640225	한국총괄 경영지원팀 담당임원	SAMEX 담당부장	서강대
상무	양석환	19620523	SALS법인장	DMC부문 경영혁신팀 담당임원	Purdue Univ.(碩士)
상무	엄재훈	19660622	SCIC 담당임원	중국총괄 Retail Management팀장	서강대(碩士)
상무	원제형	19630511	메모리 제조센터 담당임원	메모리 제조센터 담당임원	大阪大學(오사카대-Osaka Univ.)(博士)
상무	윤희중	19610130	LED 전략마케팅팀 담당임원	LED 마케팅팀장	Purdue Univ.(碩士)
상무	이강길	19630609	SESK 담당임원	생활가전 지원팀 담당임원	전북대
상무	이경태	19661203	기획팀 담당임원	경영지원실 기획팀 담당부장	서울대(碩士)
상무	이규진	19610709	SEH-P법인장	SAVINA법인장	성균관대
상무	이동근	19630109	무선 인사팀 담당임원	정보보호센터 담당부장	부산대
상무	이병준	19680107	미래전략 전략1팀 담당임원	영상디스플레이 지원팀 담당임원	경희대(碩士)
상무	이선영	19671213	메모리 제조센터 담당임원	메모리 제조센터 담당임원	한국과학기술원(博士)
상무	이선영	19650418	한국총괄 B2C영업팀 담당임원(경기)	한국총괄 B2C영업 강원지사장	한양대
상무	이스트반	19570608	SEH-S법인장	구주총괄 SEH-S Sales & Marketing팀장	Univ. of Pecs(博士)
상무	이승백	19640228	DS부문 커뮤니케이션팀장	반도체 홍보그룹장	중앙대
상무	이용호	19640425	한국총괄 마케팅팀 담당임원	한국총괄 B2B영업 B2B마케팅그룹장	연세대
상무	이우섭	19660519	무선 Global운영실 구매 담당임원	감사팀 담당부장	성균관대
상무	이창영	19630102	무선 제품기술팀 담당임원	무선 S/W기술개발 담당부장	경북대
상무	임성관	19620216	LED사업부 품질팀장	System LSI 품질 담당임원	경북대
상무	임춘수	19640707	구미지원센터 인사팀장	구미지원센터 인사 담당부장	영남대
상무	임취용	19650211	수원지원센터 인사팀장	무선 인사팀 담당임원	서강대
상무	장재혁	19671017	메모리 전략마케팅팀 담당임원	메모리 전략마케팅팀 담당임원	중앙대
상무대우	장정환	19671210	한국총괄 경영지원팀 담당임원	법무팀 수석변호사	Southern California(碩士)
상무	전경빈	19661217	CS환경센터 품질혁신팀장	감사팀 담당임원	한국과학기술원(博士)
상무	전창록	19651206	무선 전략마케팅실 담당임원	무선 전략마케팅팀 담당임원	Univ. of Texas, Austin(碩士)
상무	전총삼	19650820	메모리 제조센터 담당임원	메모리 제조센터 담당임원	한국과학기술원(博士)
상무	정광열	19650929	커뮤니케이션팀 담당임원	DMC부문 커뮤니케이션팀 담당임원	연세대(碩士)

상무	정기수	19650206	중국본사 담당임원	영상디스플레이 인사 담당부장	연세대
상무	정영락	19621030	SEROM법인장	SEKZ 담당부장	단국대
상무	정창남	19650716	DS부문 일본총괄 담당임원	DS부문 일본총괄 담당임원	연세대
상무	정홍구	19640827	중동총괄 경영지원팀장	글로벌경영연구센터 담당부장	고려대
상무	정희용	19640511	SEM-S법인장	SEASA법인장	성균관대
상무	조상호	19650201	SENA법인장	SEAG법인장	경희대
상무	조영택	19650212	신사업추진단 담당임원	SDI 경영전략팀 담당부장	게이오대(Keio Univ.)(碩士)
상무대우	지세근	19621002	경력컨설팅센터장	경력컨설팅센터장	서울디지털대
상무	진용훈	19640818	무선 전략마케팅실 담당임원	무선 상품전략팀 담당임원	연세대(碩士)
상무	진호태	19650910	Test&Package센터 제조기술1팀장	Test&Package센터 제조팀장	부산대
상무	차권환	19650425	TSTC 담당임원	디지털이미징 지원 담당임원	부산대
상무	최완우	19650202	DS부문 인사팀 담당임원	Test&Package센터 인사 담당임원	서강대
상무대우	최종열	19670610	생활가전 디자인 담당임원	디자인경영센터 수석	서울대(碩士)
상무	허국	19650817	DS부문 중국총괄 담당임원	DS부문 중국총괄 담당임원	서강대
상무	허길영	19650810	Test&Package센터 지원팀장	Test&Package센터 지원팀장	강남대
상무	허동철	19621028	System LSI Foundry사업팀 담당임원	System LSI Foundry사업팀 담당임원	송실대
상무	홍승오	19681026	기획팀 담당임원	경영지원실 사업전략 담당부장	London Business Sch. (LBS)(碩士)
상무	황남룡	19621020	한국총괄 B2B영업팀 담당임원	국내영업 부산지점장	부산대
상무	가네코	19581225	DS부문 일본총괄 담당임원	DS부문 일본총괄 VP	Musashi Univ.
상무	강성일	19651129	무선 제품기술팀 담당임원	무선 제품기술팀 담당부장	경일대
상무	강운석	19640507	Test&Package센터 인사팀장	연구소 인사 담당부장	연세대
상무	강현석	19630802	SIEL-S 담당임원	SEPOL 담당부장	서강대
상무	고희권	19650811	Media Solution센터 기획 담당임원	전략T/F 담당부장	연세대(碩士)
상무	권태훈	19680229	DS부문 일본총괄 담당임원	DS부문 일본총괄 담당부장	North Carolina, Chapel Hill(碩士)
상무	김개연	19691023	영상디스플레이 상품기획팀 담당임원	영상전략마케팅팀 담당부장	Carnegie Mellon Univ.(碩士)
상무대우	김경훈	19740101	영상디스플레이 디자인 담당임원	영상디스플레이 디자인 수석	중앙대
상무	김기용	19651219	영상디스플레이 구매팀 담당임원	영상디스플레이 구매팀 담당부장	한양대
상무	김도현	19650416	디지털이미징 전략마케팅팀 담당임원	디지털이미징 전략마케팅팀 담당부장	항공대
상무	김방룡	19640420	SEWA법인장	Ghana분소장	성균관대
상무	김병주	19660103	무선 전략마케팅실 담당임원	IT솔루션 PC전략마케팅팀 담당부장	중앙대
상무	김승규	19681216	한국총괄 인사팀장	한국총괄 인사 담당부장	HELSINKI SCH OF ECONOMICS(碩士)
상무	김운수	19671228	무선 전략마케팅실 담당임원	무선 전략마케팅팀 담당부장	Thunderbird(碩士)
상무	김은중	19650602	메모리 Global운영팀 담당임원	메모리 Global운영 담당부장	성균관대
상무	김종근	19670630	무선 Global제조센터 Global제조지원팀 담당임원	감사팀 담당부장	경북대
상무	김종두	19640919	무선 Global운영실 구매 담당임원	무선 Global구매팀 담당부장	부산대
상무	김종민	19680301	IRO	인력개발원 담당부장	Pennsylvania(碩士)
상무대우	김준한	19650824	종합기술원 CTO전략팀 담당임원	종합기술원 CTO전략팀 수석	연세대(博士)
상무	김현철	19661221	한국총괄 마케팅팀 담당임원	한국총괄 마케팅팀 담당부장	성균관대
상무	김형남	19650627	감사팀 담당임원	감사팀 담당부장	한국과학기술원(碩士)
상무	김호진	19660807	한국총괄 모바일영업팀 담당임원	한국총괄 모바일영업팀 담당부장	성균관대
상무	까를로	19710126	SEI 담당임원	SEI VP	UNIVERSITA STATALE DI MILANO(碩士)
상무	나운천	19670227	재경팀 담당임원	재경팀 담당부장	Univ. of Michigan, Ann Arbor(碩士)
상무	남길준	19630817	STA 담당임원	STMA 담당부장	서강대
상무	노세권	19630602	생활가전 전략마케팅팀 담당임원	생활가전 전략마케팅팀 담당부장	고려대
상무	노형훈	19641124	생활가전 Global제조팀 담당임원	SSec 담당부장	고려대

상무	두영수	19631126	System LSI 기획팀 담당임원	System LSI사업부 기획 담당부장	인하대
상무	마틴	19700227	SEG 담당임원	SEG VP	Staatl. Berufsakademie Mannheim
상무	맹경우	19700228	메모리 전략마케팅팀 담당임원	메모리 마케팅팀 담당부장	서울대(博士)
상무	문석준	19661114	SCIC 담당임원	중국총괄 전략유통팀장	경북대
상무	박광채	19640427	수원자원센터 지원팀장	수원자원센터 재무지원팀 담당부장	서울대
상무	박덕규	19650129	Egypt지점장	영상전략마케팅팀 담당부장	중앙대
상무	박동수	19661201	서남아총괄 CS팀장	CS환경센터 Global서비스팀 담당부 장	광주대
상무	박범주	19660404	인재개발센터 담당임원	인재개발센터 담당부장	아주대(博士)
상무	박석민	19701212	경영혁신팀 담당임원	경영혁신팀 담당부장	Univ. of Texas, Austin(博士)
상무	박시훈	19650420	영상디스플레이 Enterprise Business팀 담당임원	EDO장	한양대
상무	박종태	19650519	Test&Package센터 제조기술2팀장	Test&Package센터 제조기술 담당부 장	명지대
상무	박찬우	19730529	무선 전략마케팅실 담당임원	무선 상품전략팀 담당부장	Stanford University(博士)
상무	박철용	19660414	CIS총괄 경영지원팀장	글로벌지원팀 담당부장	서강대
상무	방현우	19670723	인사팀 담당임원	인사팀 담당부장	고려대(碩士)
상무	서영혁	19641206	DS부문 감사팀 담당임원	DS부문 감사팀 담당부장	성균관대
상무	서응교	19641120	서남아총괄 경영지원팀장	SIEL-P 담당부장	서울대
상무	손명식	19661007	정보전략팀 담당임원	정보전략팀 담당부장	충실대
상무	손종록	19630829	프린팅솔루션 전략마케팅팀 담당임 원	IT솔루션 PRT전략마케팅팀 담당부장	중앙대
상무	송태호	19640420	네트워크 기획팀장	네트워크 기획팀 담당부장	영남대
상무	스틴지아노	19660209	SEA 담당임원	SEA CB Div. SVP	Rutgers Univ.
상무	신성우	19651221	SAS 담당임원	SAS 담당부장	연세대
상무	신수철	19620811	글로벌경영연구센터 담당임원	삼성물산 일반화학팀장	영남대
상무	안준언	19650730	무선 Global CS팀 담당임원	무선 Global CS팀 담당부장	경운대
상무	양동성	19671221	메모리 전략마케팅팀 담당임원	메모리 전략마케팅팀 담당부장	성균관대
상무	양문식	19720210	DS부문 법무지원팀 담당임원	DS부문 법무지원팀 변호사	Duke Univ.(碩士)
상무	예벨레	19710310	SEF 담당임원	SEF VP	Institut Supérieur de Gestion Paris
상무	오창민	19650216	SEJ 담당임원	일본본사 담당부장	서울대(碩士)
상무	오치오	19670107	한국총괄 B2B영업팀 담당임원	종합기술원 인사팀 담당부장	건국대(碩士)
상무	유우석	19630809	무선 Global운영실 구매 담당임원	무선 Global구매팀 담당부장	성균관대
상무	윤여봉	19641016	글로벌경영연구센터 담당임원	삼성물산 리야드사무소장	고려대
상무	윤재호	19651023	LED 기획팀장	LED 기획팀장	한양대
상무	이기수	19640715	TSE-P법인장	TSE-P 수석	한양대(碩士)
상무	이기호	19640606	SEBN법인장	SEGR법인장	성균관대
상무	이덕상	19580620	SEHZ 담당임원	SEHZ 담당부장	양곡종고
상무	이동용	19631011	영상전략마케팅팀 담당임원	영상전략마케팅팀 담당부장	성균관대
상무	이람	19620703	SAMEX 담당임원		Alliant International Univ.(碩士)
상무	이문철	19640304	무선 전략마케팅실 담당임원	무선 전략마케팅팀 담당부장	한양대
상무	이민규	19631012	아프리카총괄 경영지원팀장	글로벌지원팀 담당부장	연세대
상무	이상길	19650830	DS부문 미주총괄 담당임원	DS부문 구주총괄 담당부장	서강대
상무	이상재	19650620	제조기술센터 담당임원	영상디스플레이 인사팀 담당부장	중앙대
상무	이성민	19640919	DS부문 중국총괄 담당임원	DS부문 중국총괄 담당부장	성균관대
상무	이승구	19690810	SEG 담당임원	SEG 담당부장	성균관대
상무	이승범	19640703	System LSI 전략마케팅팀 담당임원	System 마케팅 담당부장	동국대
상무대우	이영태	19630906	SEV 담당임원	무선 제품기술팀 담당부장	삼성경영기술대학
상무	이재룡	19640303	영상전략마케팅팀 담당임원	SEA 담당부장	Western Illinois Univ.(碩士)

상무	이재영	19650221	SERC 담당임원	SEI 담당부장	고려대
상무	이정주	19640625	SCIC 담당임원	무선 전략마케팅팀 담당부장	고려대
상무	이종오	19630420	SEEA법인장	Tunis지점장	한국외국어대
상무	이철희	19630425	무선 지원팀 담당임원	SETK 담당부장	성균관대
상무	이현	19690207	SAPL법인장	동남아총괄 마케팅팀 담당부장	Syracuse Univ.(碩士)
상무	이홍빈	19640422	영상디스플레이 Global운영팀장	영상디스플레이 Global운영팀 담당부장	명지대
상무	장문석	19690307	무선 Global운영실 Global운영 담당임원	무선 Global운영팀 담당부장	항공대
상무	장창구	19670325	한국총괄 모바일영업팀 담당임원	한국총괄 마케팅팀 담당부장	성균관대
상무	장현석	19660301	SECH법인장	Caracas분소장	고려대
상무	전용병	19660808	미래전략 경영진단팀 담당임원	감사팀 담당부장	북경대(碩士)
상무	정광명	19640416	생활가전 광주지원팀장	무선 인사팀 담당부장	전남대
상무	정명호	19620825	네트워크 전략마케팅팀 담당임원	네트워크 전략마케팅팀 담당부장	성균관대
상무	정사울	19661104	SEG 담당임원	SEG 담당부장	고려대
상무	정완영	19650510	중국본사 담당임원	중국본사 담당부장	고려대
상무	제현웅	19680330	반도체연구소 담당임원	DS부문 인사 담당부장	한국과학기술원(碩士)
상무	조국환	19640628	메모리 마케팅 담당임원	DS부문 미주총괄 담당부장	명지대
상무	조성로	19650219	SEG 담당임원	SEG 담당부장	부산대
상무	조성수	19661225	프린팅솔루션 지원팀 담당임원	미래전략 전략2팀 담당부장	서울대
상무	조용취	19680607	비서팀장	비서팀 담당부장	연세대
상무	조인하	19740201	영상전략마케팅팀 담당임원	SEASA 담당부장	서강대(碩士)
상무	조장호	19630805	Compliance팀 담당임원	준법지원팀 담당부장	경희대
상무	조재식	19630405	무선 제품기술팀 담당임원	무선 제품기술팀 담당부장	경북대
상무	주창훈	19701012	인사팀 담당임원	미래전략 인사지원팀 담당부장	아주대(碩士)
상무	지현기	19680102	DS부문 기획팀 담당임원	DS부문 기획팀 담당부장	Illinois, Urbana-Champaign(碩士)
상무	진연기	19630110	한국총괄 B2C영업팀 담당임원(서울)	한국총괄 B2C영업 경북지사장	송실대
상무	케빈리	19620704	DS부문 미주총괄 담당임원	DS부문 미주총괄 담당부장	Univ. of Texas, Austin
상무	폴브래넨	19601111	SECA 담당임원	SECA VP	Carleton Univ.
상무	피터반헤케	19570124	Belgium지점장	SEBN VP	쿠글베르흐왕립학교
상무	홍인국	19650325	SEF 담당임원	SEUK 담당부장	경희대
연구위원	이철환	19541113	무선 개발실장	무선 개발팀장	경북대
연구위원	정철희	19570120	종합기술원 부원장	반도체연구소장	Michigan State Univ.(博士)
연구위원	강인엽	19630719	DMC연구소 Modem팀장	DMC연구소 담당임원	California, LA(博士)
연구위원	유인경	19530116	종합기술원 Material&Device연구소장	반도체연구소장	Virginia Tech.(博士)
연구위원	김창용	19591218	DMC연구소장	종합기술원 Future IT연구소장	한국과학기술원(博士)
연구위원	김현배	19601212	무선 개발실 담당임원	무선 개발팀장	송실대
연구위원	오경석	19601001	LED 개발실장	메모리 DRAM PA팀장	서울대(碩士)
연구위원	조승환	19621003	무선 개발실 담당임원	무선 개발팀 담당임원	한양대(碩士)
연구위원	김병환	19581227	무선 개발실 담당임원	무선 개발팀 담당임원	고려대
연구위원	김희덕	19630113	무선 개발실 담당임원	무선 개발실 수석	광운대(碩士)
연구위원	노태문	19680903	무선 개발실 담당임원	무선 개발팀 수석	포항공대(博士)
연구위원	송현명	19601014	무선 개발실 담당임원	무선 기구개발팀 담당임원	서울대(碩士)
연구위원	어길수	19590216	소프트웨어센터 부센터장	소프트웨어센터 Convergence Solution팀장	한국과학기술원(博士)
연구위원	김봉균	19590611	무선 개발실 담당임원	무선 개발팀장	성균관대(碩士)
연구위원	최재구	19590515	무선 개발실 담당임원	무선 개발실 담당임원	경북대(碩士)
연구위원	김진한	19570601	무선 개발실 담당임원	삼성광통신 전자장	경북대(碩士)

연구위원	박동수	19620604	네트워크 개발팀장	네트워크 WiMAX개발팀 담당임원	한국과학기술원(博士)
연구위원	최정혁	19620308	메모리 Flash개발실장	메모리 Flash PA팀장	인하대
연구위원	권도현	19621122	무선 개발실 담당임원	유럽연구소장	호주 아를레이드대(博士)
연구위원	김옥현	19600406	무선 개발실 담당임원	무선 개발팀 수석	Univ. of Alabama, Huntsville(博士)
연구위원	김용제	19620415	교육파견	DMC연구소 M/M연구팀장	아주대(碩士)
연구위원	남병덕	19591027	디지털이미징 개발팀장	삼성디지털이미징 개발팀 담당임원	경북대(碩士)
연구위원	박길재	19660420	무선 개발실 담당임원	무선 개발팀 수석	연세대(碩士)
연구위원	박성호	19580814	System LSI 개발실 담당임원	System LSI ASIC/Foundry사업팀 담당임원	Univ. of Illinois, Chicago(碩士)
연구위원	박용직	19570621	메모리 개발실 담당임원	메모리 연구팀 담당임원	한국과학기술원(博士)
연구위원	성학경	19601121	제조기술센터 요소기술팀장	생산기술연구소 금형기술센터장	Tokyo Institute of Tech(博士)
연구위원	소병세	19620917	메모리 전략마케팅팀 담당임원	메모리 품질보증실장	Univ. of Wisconsin, Madison(博士)
연구위원	왕통	19620624	SRC-Beijing연구소장	북경통신연구소장	北京郵電大
연구위원	윤원주	19620214	네트워크 개발팀 담당임원	네트워크 시스템개발팀 담당임원	경북대
연구위원	윤종식	19610926	반도체연구소 담당임원	System LSI TD팀 담당임원	Univ. of California, LA(博士)
연구위원	이효건	19620119	영상디스플레이 개발실장	영상디스플레이 개발팀 담당임원	한국과학기술원(博士)
연구위원	조재운	19610817	의료기기 개발팀장	DMC연구소 Media SoC팀장	한국과학기술원(博士)
연구위원	진교영	19620826	반도체연구소 담당임원	메모리 연구팀 담당임원	서울대(博士)
연구위원	강도영	19600521	생산기술연구소 담당임원	생산기술연구소 담당임원	경북대(碩士)
연구위원	강호규	19610929	반도체연구소 공정개발팀장	System LSI LSI PA팀장	Stanford Univ.(博士)
연구위원	김상학	19630122	생활가전 선행개발팀장	영상디스플레이 개발팀 수석	아주대
연구위원	김태식	19581013	소프트웨어센터 SE팀장	통신연구소 S/W센터 담당임원	한국과학기술원(碩士)
연구위원	박병하	19600405	System LSI 개발실 담당임원	System LSI MSC설계팀장	Georgia Inst. of Tech.(博士)
연구위원	박영욱	19630412	SAS 담당임원	SSW 담당임원	한국과학기술원(博士)
연구위원	이석근	19630108	디지털이미징 개발팀 담당임원	무선 개발실 담당임원	경북대
연구위원	장영철	19580827	DS부문 Infra기술센터 담당임원	메모리 시스템기술팀장	한양대
연구위원	장용성	19630912	무선 개발실 담당임원	무선 개발팀 수석	연세대(博士)
연구위원	장혁	19621206	종합기술원 Energy&Environment연구소장	종합기술원 Emerging센터 담당임원	Univ. of Utah(博士)
연구위원	정우인	19610315	종합기술원 Material&Device연구소 담당임원	메모리 공정개발팀 담당임원	한국과학기술원(博士)
연구위원	최규명	19590911	System LSI 기반설계센터장	System LSI Design Technology팀장	Univ. of Pittsburgh(博士)
연구위원	최영규	19610329	무선 개발실 담당임원	IT솔루션 PC개발팀장	서울대(碩士)
연구위원	최인권	19600101	네트워크 개발팀 담당임원	네트워크 시스템개발팀 수석	서울시립대
연구위원	최주선	19630521	메모리 DRAM개발실장	메모리 DRAM설계팀 담당임원	한국과학기술원(博士)
연구위원	한백희	19581118	생활가전 개발팀장	영상디스플레이 개발팀 담당임원	경희대
연구위원	한중희	19620315	영상디스플레이 개발실 담당임원	영상디스플레이 개발팀 수석	인하대
연구위원	강사윤	19610124	반도체연구소 담당임원	System LSI IPT팀장	Univ. of Colorado, Boulder(博士)
연구위원	김정환	19620911	DS부문 소프트웨어연구소장	메모리 Flash Solution개발팀 담당임원	한양대
연구위원	박영수	19641224	종합기술원 Material&Device연구소 담당임원	종합기술원 수석	한국과학기술원(博士)
연구위원	박재홍	19650108	System LSI 개발실 담당임원	System LSI Media개발팀 담당임원	Univ. of Texas, Austin(博士)
연구위원	오방원	19620928	LED 개발실 담당임원	LED 기술팀장	한국과학기술원(博士)
연구위원	이상윤	19661020	종합기술원 Material&Device연구소 담당임원	종합기술원 수석	Stanford Univ.(博士)
연구위원	장덕현	19640213	메모리 개발실 담당임원	System LSI C&M개발팀 담당임원	Univ. of Florida(博士)
연구위원	장동훈	19600902	무선 개발실 담당임원	통신연구소 차세대기술팀 담당임원	한국과학기술원(博士)

연구위원	전재호	19630405	네트워크 개발팀 담당임원	통신연구소 차세대시스템연구팀 담당임원	한국과학기술원(博士)
연구위원	최승철	19631202	무선 개발실 담당임원	무선 개발팀 수석	경희대
연구위원	황정욱	19650404	무선 개발실 담당임원	무선 개발팀 수석	인하대
연구위원	박인식	19570925	DMC연구소 ECO Solution팀장	DMC연구소 S&P Solution팀장	서울대(碩士)
연구위원	최정달	19640716	반도체연구소 담당임원	메모리연구소 연구팀 담당임원	경북대
연구위원	김태수	19590513	DMC연구소 S-Project팀장	컴퓨터시스템 개발팀 담당임원	한국과학기술원(碩士)
연구위원	조한구	19580905	반도체연구소 담당임원	메모리 Photomask팀장	Univ. of Arizona(博士)
연구위원	황은섭	19621105	SRC-Guangzhou센터장	무선 개발팀 수석	경북대(碩士)
연구위원	구영철	19590101	무선 개발실 담당임원	IT솔루션 PC개발팀 담당임원	Univ. of Detroit Mercy(碩士)
연구위원	김성태	19601227	LED 개발실 담당임원	메모리 공정개발팀 담당임원	한국과학기술원(博士)
연구위원	김순진	19600222	무선 개발실 담당임원	무선 개발팀 수석	경북대(碩士)
연구위원	문제명	19600211	생활가전 개발팀 담당임원	공조솔루션사업팀 담당임원	홍익대
연구위원	이덕형	19611204	System LSI 개발실 담당임원	반도체연구소 담당임원	서울대(博士)
연구위원	장의영	19620818	생활가전 개발팀 담당임원	생활가전 냉기개발팀 담당임원	경희대
연구위원	최치영	19600903	System LSI 개발실 담당임원	System LSI 제품기술팀장	연세대(碩士)
연구위원	강승구	19630827	네트워크 개발팀 담당임원	네트워크 WiMAX개발팀 담당임원	한양대
연구위원	김지연	19611223	종합기술원 Future IT연구소 담당임원	SAIT-China Lab장	한국과학기술원(博士)
연구위원	박윤상	19630602	무선 개발실 담당임원	DMC연구소 SoC Platform팀 담당임원	State Univ. of New York, Stony Brook(博士)
연구위원	박재선	19600728	무선 개발실 담당임원	무선 개발실 담당임원	단국대(碩士)
연구위원	양원석	19630613	반도체연구소 담당임원	반도체연구소 담당임원	Duke Univ.(博士)
연구위원	용석균	19621001	종합기술원 연구개발혁신센터장	종합기술원 개발혁신팀 담당임원	한양대
연구위원	이재승	19600706	생활가전 개발팀 담당임원	생활가전 개발팀 수석	고려대(碩士)
연구위원	이준희	19621209	메모리 개발실 담당임원	메모리 Module개발팀장	성균관대(碩士)
연구위원	정진수	19590521	네트워크 개발팀 담당임원	네트워크 시스템개발팀 수석	경북대
연구위원	채주락	19640804	영상디스플레이 개발실 담당임원	영상디스플레이 개발팀 수석	경북대
연구위원	경계현	19630305	메모리 개발실 담당임원	메모리 DRAM설계팀 담당임원	서울대(博士)
연구위원	김경준	19650201	무선 개발실 담당임원	무선 개발팀 수석	한양대
연구위원	김준태	19630128	무선 개발실 담당임원	무선 개발팀 담당임원	한국과학기술원(博士)
연구위원	도영수	19650930	생활가전 개발팀 담당임원	영상디스플레이 개발팀 수석	연세대
연구위원	문용석	19630816	SRUK연구소장	유럽연구소장	Univ. of Minnesota, Twin Cities(博士)
연구위원	박원주	19620916	소프트웨어센터 Convergence Solution팀장	DMC연구소 S/W Platform팀 담당임원	인하대
연구위원	송두현	19640130	메모리 개발실 담당임원	반도체연구소 담당임원	서울대(博士)
연구위원	오운제	19620830	DMC연구소 선행Device팀장	DMC연구소 단말연구팀 담당임원	Rensselaer Polytechnic Inst.(博士)
연구위원	이병준	19630626	System LSI 전략마케팅팀 담당임원	System LSI AP개발팀 담당임원	서강대
연구위원	이상훈	19590729	생활가전 메카솔루션팀장	생활가전 금형팀장	동아대
연구위원	이성덕	19650815	종합기술원 Future IT연구소 담당임원	종합기술원 Digital System연구소 담당임원	광운대(碩士)
연구위원	천강욱	19660103	영상디스플레이 개발실 담당임원	영상디스플레이 DTV선행개발T/F 담당임원	한국과학기술원(博士)
연구위원	최명수	19610107	LED 개발실 PKG개발팀장	전기 개발그룹장	한양대
연구위원	최시영	19640118	반도체연구소 담당임원	메모리 공정개발팀 담당임원	The Ohio State Univ.(博士)
연구위원	최형식	19580613	영상디스플레이 개발실 담당임원	영상디스플레이 개발팀 수석	인하대
연구위원	홍준일	19630929	무선 개발실 담당임원	무선 개발팀 수석	서강대
연구위원	황규철	19640916	System LSI 개발실 담당임원	System LSI 상품기획팀 담당임원	한국과학기술원(博士)
연구위원	강원석	19641110	무선 제품기술팀 담당임원	무선 제품기술팀 담당부장	한양대

연구위원	곽동원	19610705	SRI-Bangalore연구소장	무선 개발실 담당임원	Univ. of Texas, Arlington(博士)
연구위원	김건수	19630109	반도체연구소 담당임원	메모리 제조센터 담당임원	부산대
연구위원	김민구	19640820	DMC연구소 Modem팀 담당임원	통신연구소 모뎀연구팀 수석	서울대(博士)
연구위원	김성훈	19640115	디지털이미징 개발팀 담당임원	삼성디지털이미징 개발팀 담당임원	한양대
연구위원	김종일	19630301	무선 개발실 담당임원	무선 개발팀 수석	한양대
연구위원	김진기	19610505	생산기술연구소 담당임원	생산기술연구소 담당임원	New Jersey Inst. of Technologies(碩士)
연구위원	김학상	19660912	무선 개발실 담당임원	무선 개발팀 수석	Univ. of Massachusetts, Lowell(博士)
연구위원	남석우	19660304	반도체연구소 담당임원	반도체연구소 공정개발팀 담당임원	연세대(博士)
연구위원	두석광	19630827	종합기술원 Energy&Environment연구소 담당임원	종합기술원 Emerging센터 수석	서울대(博士)
연구위원	박종호	19650115	메모리 개발실 담당임원	메모리 YE팀 담당임원	한국과학기술원(博士)
연구위원	변영기	19610805	영상디스플레이 개발실 담당임원	AV 개발팀 수석	항공대
연구위원	서상범	19640228	소프트웨어센터 S/W Platform팀 담당임원	종합기술원 Future IT연구소 담당임원	Cambridge Univ.(博士)
연구위원	심재성	19641223	영상디스플레이 개발실 담당임원	AV 개발팀 수석	연세대(碩士)
연구위원	이남노	19630209	네트워크 개발팀 담당임원	네트워크 WiBro개발팀 수석	중앙대
연구위원	이병국	19651120	무선 개발실 담당임원	무선 개발팀 수석	부산대
연구위원	이성수	19641125	메모리 개발실 담당임원	메모리 Flash설계팀 담당임원	경희대
연구위원	이승준	19630727	생활가전 개발팀 담당임원	생활가전 개발팀 수석	인하대
연구위원	이재형	19650909	메모리 전략마케팅팀 담당임원	메모리 전략마케팅팀 담당임원	서강대
연구위원	이정배	19670227	메모리 개발실 담당임원	메모리 개발실 담당임원	서울대(博士)
연구위원	장성진	19650710	메모리 개발실 담당임원	메모리 개발실 담당임원	한국과학기술원(碩士)
연구위원	전병환	19650513	영상디스플레이 개발실 담당임원	영상디스플레이 개발팀 수석	서강대
연구위원	정기태	19650904	반도체연구소 담당임원	메모리 개발실 담당임원	서울대(博士)
연구위원	최승범	19641228	기술·혁신T/F장	컴퓨터 개발팀 수석	한국과학기술원(碩士)
연구위원	최재영	19650505	생활가전 개발팀 담당임원	DAS 개발팀 담당임원	Virginia Tech(博士)
연구위원	추신호	19641223	무선 개발실 담당임원	무선 개발팀 수석	경북대
연구위원	한석주	19650909	영상디스플레이 개발실 담당임원	영상디스플레이 개발팀 수석	한국과학기술원(碩士)
연구위원	허문기	19651015	SEV 담당임원	무선 개발실 담당임원	한양대(碩士)
연구위원	홍규식	19630311	System LSI 제품기술팀장	System LSI 품질팀장	Univ. of Michigan, Ann Arbor(博士)
연구위원	홍준성	19690315	무선 개발실 담당임원	MSC 솔루션개발팀 담당임원	한국과학기술원(博士)
연구위원	김정욱	19660701	종합기술원 Future IT연구소 담당임원	종합기술원 Future IT연구소 수석	GEORGIA INST. OF TECH.(博士)
연구위원	김종명	19640907	SRC-Tianjin센터장	무선 개발실 미주GSM개발팀 수석	경북대
연구위원	김종우	19640123	무선 개발실 담당임원	무선 기구개발팀 담당부장	한양대
연구위원	김혁	19611105	생산기술연구소 담당임원	생산기술연구소 담당임원	한국과학기술원(博士)
연구위원	김형섭	19660101	반도체연구소 담당임원	메모리 개발실 담당임원	Texas, Austin(博士)
연구위원	김환	19670220	무선 개발실 담당임원	무선 개발실 수석	부산대
연구위원	디페쉬	19690626	SRI-Bangalore 副연구소장	인도연구소 VP	Bangalore University
연구위원	박영관	19651105	반도체연구소 담당임원	반도체연구소 CAE팀장	삼성전자기술대학(碩士)
연구위원	박영우	19621102	메모리 개발실 담당임원	메모리 개발실 담당임원	인천대
연구위원	박재현	19680627	Media Solution센터 플랫폼개발팀장	Media Solution센터 솔루션개발2팀장	포항공대(碩士)
연구위원	박현호	19620510	무선 개발실 담당임원	무선 개발실 수석	계명대
연구위원	박희선	19691012	소프트웨어센터 Cloud Solution팀 담당임원	DMC연구소 S/W Platform팀 수석	충북대(博士)
연구위원	배상민	19640621	무선 개발실 담당임원	DMC연구소 Modem팀 담당임원	Iowa State Univ.(博士)
연구위원	손철수	19690121	LED 개발실 담당임원	LED 선행개발그룹장	서울대(博士)
연구위원	송영란	19650616	영상디스플레이 개발실 담당임원	영상디스플레이 개발팀 수석	인하대(博士)

연구위원	송재혁	19670803	메모리 개발실 담당임원	메모리 개발실 담당임원	서울대(博士)
연구위원	신유균	19650225	반도체연구소 담당임원	반도체연구소 공정개발팀 담당임원	한국과학기술원(博士)
연구위원	안은철	19660816	반도체연구소 담당임원	반도체연구소 담당임원	한국과학기술원(博士)
연구위원	영동철	19630405	영상디스플레이 개발실 담당임원	영상디스플레이 개발팀 수석	연세대
연구위원	오강환	19611230	무선 개발실 담당임원	무선 개발실 수석	경북대(碩士)
연구위원	오수열	19670216	네트워크 개발팀 담당임원	네트워크 시스템개발팀 수석	한국과학기술원(碩士)
연구위원	윤병취	19610820	System LSI Foundry사업팀 담당임원	System LSI 개발실 담당임원	경북대
연구위원	윤종윤	19650730	메모리 개발실 담당임원	메모리 개발실 담당임원	경북대
연구위원	이관호	19620216	무선 개발실 담당임원	IT솔루션 PC개발팀 담당임원	고려대(碩士)
연구위원	이동양	19660720	메모리 전략마케팅팀 담당임원	메모리 전략마케팅팀 담당임원	한국과학기술원(碩士)
연구위원	이수석	19670810	종합기술원 Bio 담당임원	종합기술원 Emerging Technology연구소 수석	포항공대(博士)
연구위원	이신영	19640108	종합기술원 연구개발혁신 담당임원	종합기술원 연구개발혁신센터 수석	한국과학기술원(博士)
연구위원	이영섭	19600915	무선 개발실 담당임원	삼성광통신 연구소장	경북대(碩士)
연구위원	이운경	19650103	메모리 개발실 담당임원	반도체연구소 담당임원	한국과학기술원(碩士)
연구위원	이운태	19620903	프린팅솔루션 선행개발팀 담당임원	IT솔루션 Copier개발팀 담당임원	연세대(碩士)
연구위원	이준서	19611121	디지털이미징 개발팀 담당임원	디지털이미징 개발팀 담당부장	전북대(碩士)
연구위원	이준현	19650518	DMC연구소 M/M연구팀 담당임원	DMC연구소 M/M연구팀 수석	Cincinnati(博士)
연구위원	이창선	19681013	생활가전 선행개발팀 담당임원	생활가전 개발팀 담당임원	고려대(碩士)
연구위원	임경목	19660502	System LSI 전략마케팅팀 담당임원	S.LSI담당 SOC개발실 담당임원	한국과학기술원(博士)
연구위원	전영식	19670815	무선 개발실 담당임원	무선 개발실 한국개발팀 수석	한양대(碩士)
연구위원	정도형	19670320	무선 개발실 담당임원	무선 개발실 수석	서울대(博士)
연구위원	정현준	19640620	영상디스플레이 개발실 담당임원	영상디스플레이 개발팀 수석	한양대
연구위원	주창남	19650411	Media Solution센터 서비스개발팀장	Media Solution센터 솔루션개발 담당임원	성균관대
연구위원	최재영	19701011	종합기술원 담당임원	종합기술원 Material & Device연구소 수석	한국과학기술원(博士)
연구위원	최진혁	19670203	메모리 개발실 담당임원	메모리 개발실 담당임원	서울대(博士)
연구위원	한진만	19661024	메모리 개발실 담당임원	메모리 개발실 담당임원	서울대
연구위원	함익대	19641111	영상디스플레이 개발실 담당임원	네트워크 Internet Infra사업팀 수석	연세대
연구위원	허해진	19670106	무선 개발실 담당임원	OLED 개발팀 담당임원	경북대(碩士)
연구위원	홍형선	19630802	반도체연구소 담당임원	반도체연구소 담당임원	인하대(碩士)
연구위원	강동석	19681125	DMC연구소 UX센터장	DMC연구소 UX센터 담당임원	포항공대(博士)
연구위원	구자흠	19680110	System LSI Foundry사업팀 담당임원	System LSI 공정개발 담당임원	North Carolina State Univ.(博士)
연구위원	권영준	19650617	System LSI 개발실 담당임원	System LSI 개발실 담당임원	Texas A&M Univ.(博士)
연구위원	김봉석	19631024	System LSI Foundry사업팀 담당임원	System LSI TD팀 담당임원	한양대(碩士)
연구위원	김성운	19650912	디지털이미징 개발팀 담당임원	캠코더사업팀 선행개발 수석	Illinois, Chicago(博士)
연구위원	김영윤	19610810	SRU연구소장	DM연구소 수석	연세대
연구위원	김영해	19650225	무선 개발실 담당임원	무선 개발팀 수석	삼성전자기술대학(碩士)
연구위원	김우석	19640708	프린팅솔루션 개발팀 담당임원	IT솔루션 프린터개발팀 담당임원	연세대
연구위원	김인수	19630621	무선 개발실 담당임원	무선 S/W개발팀 수석	부산대
연구위원	김종수	19620821	반도체연구소 담당임원	반도체연구소 담당임원	東北大學(동북대-Tohoku Univ.)(博士)
연구위원	김주년	19691220	무선 개발실 담당임원	무선 선행제품개발 수석	한양사이버대
연구위원	김치욱	19670801	메모리 개발실 담당임원	메모리 개발실 담당임원	고려대(碩士)
연구위원	김태연	19650404	네트워크 개발팀 담당임원	네트워크 시스템P/L Lab. 수석	서강대(碩士)
연구위원	박광일	19710225	메모리 개발실 담당임원	메모리 개발실 담당임원	한국과학기술원(博士)

연구위원	박두식	19650824	종합기술원 Future IT연구소 담당임원	종합기술원 수석	포항공대(碩士)
연구위원	박성선	19650811	무선 개발실 담당임원	무선 기구개발 수석	충남대
연구위원	박호진	19620908	System LSI 기반설계센터 담당임원	System LSI 개발실 담당임원	한양대
연구위원	서장석	19670827	무선 개발실 담당임원	DMC연구소 SE개발 수석	연세대(碩士)
연구위원	서호수	19660711	무선 개발실 담당임원	무선 H/W개발 수석	경북대(碩士)
연구위원	송효정	19691029	무선 개발실 담당임원	종합기술원 전문연구원	한국과학기술원(博士)
연구위원	신재광	19640920	종합기술원 Material&Device연구소 담당임원	종합기술원 소재개발 수석	한국과학기술원(博士)
연구위원	심대현	19660922	SRPOL연구소장	DMC연구소 Convergence분야 수석	Texas A&M Univ.(博士)
연구위원	심상필	19650515	반도체연구소 담당임원	반도체연구소 담당임원	한국과학기술원(博士)
연구위원	안해준	19640522	무선 개발실 담당임원	무선 H/W개발 수석	동아대
연구위원	위평환	19641012	네트워크 개발팀 담당임원	통신연구소 개발팀 수석	부산대
연구위원	윤상현	19660304	무선 개발실 담당임원	무선 S/W개발 수석	삼성전자기술대학(碩士)
연구위원	윤장현	19681230	무선 개발실 담당임원	무선 S/W개발 수석	Georgia Inst. of Tech.(博士)
연구위원	이광기	19630709	영상디스플레이 개발실 담당임원	DM연구소 Platform개발 수석	연세대(博士)
연구위원	이병창	19650502	무선 개발실 담당임원	IT솔루션 PC개발팀 담당임원	한국과학기술원(碩士)
연구위원	이상배	19630328	System LSI 개발실 담당임원	System LSI TD팀 담당임원	광운대(博士)
연구위원	이석준	19650721	System LSI 개발실 담당임원	System LSI 개발실 담당임원	한국과학기술원(博士)
연구위원	이준희	19690330	DMC연구소 Media SoC 팀장	DMC연구소 Media Processing Lab장	Massachusetts Inst. of Tech.(MIT)(博士)
연구위원	이지원	19651003	네트워크 개발팀 담당임원	DMC연구소 Media Lab장	연세대(碩士)
연구위원	이해진	19650127	디지털이미징 개발팀 담당임원	테크원 디지털카메라사업부 개발팀 수석	연세대
연구위원	전성준	19631111	무선 개발실 담당임원	무선 개발팀 수석	경북대(碩士)
연구위원	정상섭	19661129	반도체연구소 담당임원	반도체연구소 담당임원	한국과학기술원(博士)
연구위원	정정주	19640908	영상디스플레이 개발실 담당임원	영상디스플레이 개발팀 수석	한양대
연구위원	조성순	19671118	반도체연구소 담당임원	반도체연구소 담당임원	한국과학기술원(博士)
연구위원	조성희	19640907	System LSI 개발실 담당임원	System LSI 개발실 담당임원	연세대
연구위원	지성용	19630226	영상디스플레이 개발실 담당임원	영상디스플레이 기술기획그룹장	인하대
연구위원	최길현	19661001	반도체연구소 담당임원	반도체연구소 담당임원	한양대(碩士)
연구위원	최명수	19660608	생산기술연구소 담당임원	생산기술연구소 담당임원	한양대(碩士)
연구위원	최윤준	19670909	LED 제조센터 담당임원	LED 제조센터 담당임원	MIT(博士)
연구위원	최희주	19641110	메모리 전략마케팅팀 담당임원	메모리 전략마케팅팀 담당임원	광운대
연구위원	파룩	19650831	SRA-Dallas연구소장		VERSAILLE(博士)
연구위원	한인택	19661020	종합기술원 소재 담당임원	종합기술원 신소재응용그룹장	서울대(博士)
연구위원	홍승호	19680210	무선 개발실 담당임원	무선 개발팀 수석	연세대
연구위원	간우영	19650812	영상디스플레이 개발실 담당임원		한양대
연구위원	강석희	19630714	Infra기술센터 담당임원	Infra기술센터 담당수석	중앙대
연구위원	강정석	19660218	영상디스플레이 개발실 담당임원		서강대(碩士)
연구위원	곽지영	19700812	DMC연구소 UX센터 담당임원	DMC연구소 UX센터 수석	포항공대(博士)
연구위원	권상덕	19670312	System LSI Foundry사업팀 담당임원	System LSI Foundry사업팀 담당수석	서울대(博士)
연구위원	권재욱	19660710	LED 개발실 담당임원	LED 개발실 담당수석	서울대(博士)
연구위원	권창기	19650827	Media Solution센터 플랫폼개발팀 담당임원	Media Solution센터 솔루션개발 수석	Columbia Univ.(碩士)
연구위원	김경아	19680907	종합기술원 Bio 담당임원		The Johns Hopkins Univ.(博士)
연구위원	김동섭	19680327	무선 개발실 담당임원	무선 개발실 수석	한양대
연구위원	김석원	19640504	System LSI M&C사업팀 담당임원	System 개발실 담당수석	Virginia Tech(博士)

연구위원	김요정	19650401	System LSI 제품기술팀 담당임원	System LSI 제품기술팀 담당수석	포항공대(碩士)
연구위원	김용구	19630205	SRI-Delhi연구소장	영상디스플레이 개발팀 수석	서울대
연구위원	김정기	19650815	네트워크 개발팀 담당임원	네트워크 개발팀 수석	서울대
연구위원	김정식	19700824	무선 개발실 담당임원	무선 개발실 수석	한양대(碩士)
연구위원	김종선	19640810	System LSI 개발실 담당임원	System LSI 개발실 담당수석	고려대(碩士)
연구위원	김지화	19670824	무선 개발실 담당임원	무선 개발실 수석	경북대(碩士)
연구위원	김창정	19670610	종합기술원 Material&Device연구소 담당임원	종합기술원 수석	한국과학기술원(博士)
연구위원	김태진	19640930	System LSI 개발실 담당임원	System LSI 개발실 담당수석	연세대
연구위원	김한수	19640705	메모리 개발실 담당임원	반도체연구소 담당수석	한양대(碩士)
연구위원	류제형	19740203	제조기술센터 요소기술팀 담당임원	생산기술연구소 금형기술센터 수석	한국과학기술원(博士)
연구위원	문승도	19681024	무선 개발실 담당임원	무선 개발실 수석	Univ. of Southern California(博士)
연구위원	박성용	19690225	네트워크 개발팀 담당임원	네트워크 개발팀 수석	서울대(博士)
연구위원	박종애	19650814	종합기술원 Future IT연구소 담당임 원	종합기술원 Future IT연구소 전문연 구원	이화여대(博士)
연구위원	박태성	19640619	DMC연구소 B2B Solution팀장	DMC연구소 B2B Solution팀 수석	광운대(博士)
연구위원	백일섭	19680810	무선 개발실 담당임원	무선 개발실 수석	광운대
연구위원	서해규	19630727	TSEC 담당임원	영상디스플레이 개발실 수석	경북대
연구위원	선경일	19680129	System LSI 개발실 담당임원	System LSI 개발실 담당수석	한국과학기술원(碩士)
연구위원	신상엽	19630616	프린팅솔루션 개발팀 담당임원	IT솔루션 프린터개발팀 수석	한양대(碩士)
연구위원	신왕철	19650501	메모리 개발실 담당임원	메모리 개발실 담당수석	서강대
연구위원	신현석	19690527	무선 개발실 담당임원	무선 개발실 수석	서강대(碩士)
연구위원	안병진	19660219	메모리 개발실 담당임원	메모리 개발실 담당수석	포항공대(碩士)
연구위원	유미영	19680707	영상디스플레이 개발실 담당임원	영상디스플레이 개발실 수석	포항공대(碩士)
연구위원	유영훈	19630421	메모리 전략마케팅팀 담당임원	메모리 전략마케팅팀 담당부장	State Univ. of New York, Stony Brook(碩 士)
연구위원	유준영	19670904	영상디스플레이 개발실 담당임원	영상디스플레이 개발실 수석	성균관대
연구위원	유현상	19640225	생활가전 개발팀 담당임원	TSE-P 수석	인하대
연구위원	유호선	19670830	생산기술연구소 담당임원	생산기술연구소 담당수석	서울대(博士)
연구위원	윤태양	19681204	메모리 제조센터 담당임원	메모리 제조센터 담당수석	고려대(碩士)
연구위원	이기형	19620718	무선 개발실 담당임원	무선 개발실 수석	영남대
연구위원	이남규	19640821	SRBD연구소장	인도연구소 수석	연세대(博士)
연구위원	이동기	19690517	메모리 개발실 담당임원	메모리 개발실 담당수석	California, San Diego(博士)
연구위원	이문희	19651125	무선 개발실 담당임원	무선 개발실 수석	경북대(碩士)
연구위원	이시화	19651217	종합기술원 Future IT연구소 담당임 원	종합기술원 Future IT연구소 전문연 구원	한국과학기술원(博士)
연구위원	이준화	19720301	생활가전 개발팀 담당임원	생활가전 개발팀 수석	한국과학기술원(碩士)
연구위원	이진언	19670729	System LSI 기반설계센터 담당임원	System LSI 기반설계센터 담당수석	한국과학기술원(博士)
연구위원	임정규	19630104	무선 개발실 담당임원	IT솔루션 PC개발팀 수석	항공대
연구위원	임준서	19680811	System LSI 개발실 담당임원	System LSI 개발실 담당수석	한국과학기술원(博士)
연구위원	장동섭	19621103	제조기술센터 요소기술팀 담당임원	생산기술연구소 금형기술센터 수석	The Ohio State Univ.(博士)
연구위원	장성대	19640825	메모리 제조센터 담당임원	메모리 제조센터 담당수석	동국대
연구위원	전일환	19660208	System LSI Foundry사업팀 담당임 원	System LSI Foundry사업팀 담당수 석	인하대
연구위원	정규환	19610326	메모리 개발실 담당임원	메모리 개발실 담당수석	서강대
연구위원	정선태	19650701	DMC연구소 선행Device팀 담당임원	DMC연구소 선행Device팀 수석	서울대(博士)
연구위원	정해주	19650817	영상디스플레이 개발실 담당임원	영상디스플레이 개발실 수석	연세대
연구위원	조수진	19690527	생산기술연구소 담당임원	생산기술연구소 담당수석	서울대(博士)
연구위원	조용덕	19660121	DMC연구소 Modem팀 담당임원	DMC연구소 Modem팀 수석	Univ. of Surrey(博士)

연구위원	조창현	19651223	반도체연구소 담당임원	반도체연구소 담당수석	한국과학기술원(博士)
연구위원	주재훈	19641115	메모리 개발실 담당임원	메모리 개발실 담당수석	한양대
연구위원	최경록	19710421	무선 개발실 담당임원	무선 개발실 수석	경북대(碩士)
연구위원	최성호	19700405	DMC연구소 STE팀장	DMC연구소 STE팀 수석	한국과학기술원(博士)
연구위원	허창원	19680410	무선 개발실 담당임원	무선 개발실 수석	광운대
연구위원	홍유진	19720501	무선 개발실 담당임원	무선 개발실 수석	California, LA(碩士)
연구위원	홍종서	19661111	반도체연구소 담당임원	반도체연구소 담당수석	고려대
연구위원	강건모	19561016	디지털이미징 개발팀 담당임원	삼성디지털이미징 개발팀 담당임원	연세대
연구위원	강병창	19560310	종합기술원 Future IT연구소 담당임원	종합기술원 Digital System연구소 담당임원	Univ. of Minnesota, Twin Cities(博士)
연구위원	고토	19510920	System LSI 개발실 담당임원	System LSI 개발실 담당임원	Tokyo Univ.(博士)
연구위원	김경태	19660414	무선 개발실 담당임원		State Univ. of New York, Stony Brook(博士)
연구위원	김기섭	19630901	System LSI 기반설계센터 담당임원	System LSI 기반설계센터 담당임원	Univ. of Wisconsin, Madison(博士)
연구위원	김동환	19580130	SESC 담당임원	컴퓨터시스템 개발팀장	아주대(碩士)
연구위원	김병훈	19561112	종합기술원 소재 담당임원		Massachusetts Inst. of Tech.(MIT)(博士)
연구위원	김석호	19580413	무선 개발실 담당임원	DMC연구소 SoC Platform팀 담당임원	Illinois Inst. of Tech.(博士)
연구위원	김성진	19601006	생활가전 개발팀 담당임원	생활가전 세탁기개발팀장	Purdue Univ.(博士)
연구위원	김성한	19670819	종합기술원 Material&Device연구소 담당임원		한국과학기술원(博士)
연구위원	김세진	19630822	무선 개발실 담당임원	메모리 상품기획팀 수석	성균관대
연구위원	김연배	19580616	SRBR연구소장	영상디스플레이 개발실 담당임원	Tokyo Univ.(博士)
연구위원	김영근	19540702	무선 개발실 담당임원	디지털미디어연구소 D-Project T/F장	경희대
연구위원	김영환	19521030	종합기술원 소재기술연구소장	종합기술원 Material&Device연구소 담당임원	WEIZMANN INST.(博士)
연구위원	김용석	19590820	무선 개발실 담당임원	DMC연구소 M/M연구팀 담당임원	성균관대(碩士)
연구위원	김용식	19570103	생산기술연구소 담당임원	생산기술연구소 장비기술연구팀장	Purdue Univ.(博士)
연구위원	김용인	19621024	종합기술원 Bio 담당임원		Texas A&M Univ.(博士)
연구위원	김진현	19570130	System LSI 기반설계센터 담당임원	System LSI SOC Platform개발팀 담당임원	Univ. of Southern California(博士)
연구위원	김현문	19611117	무선 개발실 담당임원	DMC연구소 M/M연구팀 담당임원	Univ. of Southern California(博士)
연구위원	김호기	19650420	메모리 전략마케팅팀 담당임원	메모리 전략마케팅팀 담당임원	Texas A&M Univ.(博士)
연구위원	노정호	19610926	영상디스플레이 개발실 담당임원	영상디스플레이 개발팀 수석	한양대
연구위원	노지마	19570119	생활가전 선행개발팀 담당임원	가전연구소 담당임원	큐슈대학교(博士)
연구위원	박선흠	19610827	반도체연구소 담당임원	System LSI 개발실 담당임원	Purdue Univ.(博士)
연구위원	박성배	19580812	종합기술원 Future IT연구소 담당임원	종합기술원 Digital System연구소 담당임원	고려대(碩士)
연구위원	박용중	19580901	생활가전 선행개발팀 담당임원	생활가전 냉기개발팀장	Universitat Karlsruhe(博士)
연구위원	박은성	19600725	종합기술원 Bio 담당임원	종합기술원 Emerging Technology연구소 담당임원	Alfred Univ.(博士)
연구위원	박재찬	19560919	종합기술원 Bio연구소장	종합기술원 Emerging센터 담당임원	Princeton Univ.(博士)
연구위원	박진환	19630817	무선 개발실 담당임원		Stanford Univ.(碩士)
연구위원	박찬호	19640102	System LSI 개발실 담당임원	System LSI 개발실 담당임원	한국과학기술원(博士)
연구위원	백순철	19630217	무선 개발실 담당임원		Texas A&M Univ.(博士)
연구위원	서동욱	19660327	무선 개발실 담당임원		Univ. of Florida(博士)
연구위원	손동균	19631220	System LSI Foundry사업팀 담당임원	System LSI Foundry사업팀 담당임원	한국과학기술원(博士)

연구위원	손재철	19651105	System LSI 개발실 담당임원	System LSI 개발실 담당임원	한국과학기술원(博士)
연구위원	송호영	19630715	종합기술원 Bio 담당임원	종합기술원 Emerging Technology연구 구소 담당임원	Purdue University, West Lafayette(博士)
연구위원	신민철	19660210	무선 개발실 담당임원		서울대(碩士)
연구위원	신승혁	19680115	무선 개발실 담당임원		Polytechnic Univ. of NY(博士)
연구위원	심은수	19661015	종합기술원 Future IT연구소 담당임 원		Columbia Univ.(博士)
연구위원	양용송	19520730	System LSI Foundry사업팀 담당임 원	System LSI Foundry사업팀 담당임원	Univ. of California, Berkeley(博士)
연구위원	양장규	19630905	생산기술연구소 담당임원	생산기술연구소 담당임원	한국과학기술원(博士)
연구위원	오영남	19621001	영상디스플레이 개발실 담당임원	인도연구소장	서강대(碩士)
연구위원	우문균	19590213	무선 개발실 담당임원	MSC 담당임원	성균관대
연구위원	유제환	19630127	DS부문 SSIT 담당임원	DS부문 SSIT 담당임원	연세대(碩士)
연구위원	윤면기	19600104	무선 개발실 담당임원	통신연구소 차세대기술팀 수석	인하대(碩士)
연구위원	윤정남	19650720	System LSI 개발실 담당임원	System LSI 개발실 담당임원	Univ. of Washington, Seattle(博士)
연구위원	윤진수	19640229	Media Solution센터 서비스개발팀 담 당임원	Media Solution센터 솔루션개발 담 당임원	한국과학기술원(博士)
연구위원	이경운	19641209	소프트웨어센터 Service Platform팀 담당임원	소프트웨어센터 Convergence Solution팀 담당임원	서울대
연구위원	이도현	19570123	LED 개발실 담당임원	LED 개발실 담당임원	東京工業大(博士)
연구위원	이상열	19630302	Media Solution센터 시스템운영팀장	Media Solution센터 솔루션개발 담 당임원	서울대
연구위원	이시야마	19580105	프린팅솔루션 선행개발팀 담당임원	IT솔루션 개발팀 담당임원	信州大
연구위원	이시즈카	19510823	프린팅솔루션 선행개발팀장	IT솔루션 PRT선행개발팀장	일본대
연구위원	이용만	19580430	무선 개발실 담당임원		서울대(博士)
연구위원	이운섭	19571016	생활가전 C&M사업팀 담당임원	공조솔루션사업팀 담당임원	부경대(博士)
연구위원	이인종	19650122	무선 개발실 담당임원		Univ. of North Carolina, Chapel Hill(博 士)
연구위원	이재준	19690804	무선 개발실 담당임원		MIT(碩士)
연구위원	이주환	19640608	소프트웨어센터 Cloud Solution팀 담 당임원	소프트웨어센터 Convergence Solution팀 담당임원	North Carolina State Univ.
연구위원	임희태	19661110	DMC연구소 ECO Solution팀 담당임 원		부산대(博士)
연구위원	장문석	19670910	소프트웨어센터 Cloud Solution팀 담 당임원	소프트웨어센터 S/W Platform팀 담 당임원	서울대(博士)
연구위원	장성호	19630218	의료기기 개발팀 담당임원	HME사업팀 담당임원	한국과학기술원(博士)
연구위원	전경훈	19621216	DMC연구소 차세대통신연구팀장		University of Michigan(博士)
연구위원	전승범	19620305	종합기술원 소재 담당임원		Akron(博士)
연구위원	전영목	19591109	무선 개발실 담당임원	IT솔루션 PC개발팀 담당임원	고려대(碩士)
연구위원	전중석	19580210	System LSI Foundry사업팀 담당임 원	System LSI Foundry사업팀 담당임 원	Univ. of Arizona(博士)
연구위원	전진성	19681013	System LSI Foundry사업팀 담당임 원	System LSI Foundry사업팀 담당임 원	Illinois, Urbana-Champaign(博士)
연구위원	정성은	19600115	영상디스플레이 개발실 담당임원		한국과학기술원(博士)
연구위원	정수열	19630913	영상디스플레이 개발실 담당임원	영상디스플레이 개발팀 수석	서울대
연구위원	정영기	19580324	System LSI 개발실 담당임원	System LSI 개발실 담당임원	New York Univ.(碩士)
연구위원	정운채	19571014	종합기술원 Future IT연구소 담당임 원	종합기술원 Digital System연구소 담 당임원	Texas A&M Univ.(博士)
연구위원	정재현	19620930	메모리 개발실 담당임원	메모리 개발실 담당임원	Univ. of South Carolina(博士)

연구위원	정홍식	19620527	메모리 개발실 담당임원	메모리 개발실 담당임원	연세대(博士)
연구위원	조광영	19690823	종합기술원 Bio 담당임원		서울대(博士)
연구위원	조병학	19670327	DMC연구소 Modem팀 담당임원		California, Berkeley(博士)
연구위원	조원모	19630305	프린팅솔루션 선행개발팀 담당임원	IT솔루션 Copier개발팀 담당임원	한양대(碩士)
연구위원	천인석	19581016	네트워크 개발팀 담당임원	네트워크 IP사업팀 담당임원	영남대(碩士)
연구위원	최돈철	19610418	프린팅솔루션 선행개발팀 담당임원	IT솔루션 Copier개발팀 담당임원	성균관대(碩士)
연구위원	최병일	19640410	System LSI Foundry사업팀 담당임원	System LSI Foundry사업팀 담당임원	한국과학기술원(博士)
연구위원	최정아	19641017	네트워크 개발팀 담당임원		Univ. of Illinois, Urbana-Champaign(博士)
연구위원	최정연	19630716	종합기술원 Future IT연구소 담당임원	생산기술연구소 기반기술팀장	Imperial Coll. of Science and Tech.(博士)
연구위원	최종덕	19550210	소프트웨어센터 S/W Platform팀장	종합기술원 S/W선행연구소장	Univ. of Wisconsin, Madison(博士)
연구위원	최형	19611024	종합기술원 Material&Device연구소 담당임원	DMC연구소 ECO Solution팀 담당임원	연세대(博士)
연구위원	한갑수	19580331	System LSI LSI개발실장	System LSI 개발실장	Florida Inst. of Tech.(博士)
연구위원	허남	19631107	종합기술원 Bio 담당임원	종합기술원 Emerging센터 담당임원	Loyola Univ., Chicago(博士)
연구위원	황성우	19620825	종합기술원 담당임원		Princeton Univ.(博士)
연구위원	황승호	19560706	System LSI사업부 M&C사업팀장	System LSI SOC개발실장	Univ. of California, Berkeley(博士)
전문위원	강동훈	19701212	준법경영실 담당임원	준법경영실 책임변호사	Georgetown Univ.(碩士)
전문위원	강태진	19590712	Media Solution센터 서비스기획팀장	Media Solution센터 미디어서비스팀장	Univ. of Toronto(碩士)
전문위원	공정택	19590303	DS부문 SSIT 부총장	DS부문 SSIT 부총장	Duke Univ.(博士)
전문위원	구윤모	19620715	무선 개발실 담당임원		Texas A&M Univ.(碩士)
전문위원	구준모	19670405	구주총괄 Compliance팀 담당임원	구주총괄 경영지원팀 책임변호사	George Washington Univ.(碩士)
전문위원	권송	19610227	SCIC 담당임원	한국총괄 B2B영업팀 담당임원	서강대(碩士)
전문위원	김규돈	19580709	신사업추진단 담당임원		Northern Illinois Univ.(博士)
전문위원	김문곤	19600612	System LSI 기획팀 담당임원	System LSI LSI개발실 담당임원	경북대(碩士)
전문위원	김성식	19550722	TSEC법인장	TSEC법인장	인하대
전문위원	김성윤	19661013	IP센터 IP법무팀 담당임원	IP법무팀 책임변호사	Harvard Univ.(碩士)
전문위원	김성현	19591025	DS부문 OMS운영팀장	DS부문 OMS운영팀장	아주대
전문위원	김영환	19581214	무선 제품기술팀장	무선 개발팀장	경북대
전문위원	김우준	19680524	네트워크 영업전략팀 담당임원	네트워크 전략마케팅팀 담당임원	서울대(博士)
전문위원	김욱기	19611003	SIEL-P(C)공장장	생활가전 냉기제조그룹장	성균관대
전문위원	김원경	19670803	글로벌마케팅실 담당임원		The Johns Hopkins Univ.(碩士)
전문위원	김진태	19590305	상생협력센터 상생협력팀장		청주대(碩士)
전문위원	데이빗은	19670121	Open Innovation센터장	Media Solution센터 Global Media팀장	Harvard Univ.(碩士)
전문위원	레이몬드와	19680516	무선 전략마케팅실 담당임원	IT솔루션 PC전략마케팅팀 담당임원	홍콩과학기술대(碩士)
전문위원	민은주	19680829	생활가전 전략마케팅팀 담당임원	생활가전 전략마케팅팀 담당부장	Univ. of Connecticut(博士)
전문위원	박동욱	19620603	Media Solution센터 e-Commerce팀장	Media Solution센터 미디어서비스팀 담당임원	연세대(碩士)
전문위원	박성모	19610201	CS환경센터 품질혁신팀 담당임원	CS환경센터 품질혁신팀 담당부장	홍익대
전문위원	박용주	19630311	생활가전 전략마케팅팀 담당임원	글로벌마케팅실 담당임원	Southern Illinois University, Edwardsville(碩士)
전문위원	박원	19661004	생활가전 전략마케팅팀 담당임원	IT솔루션 PC전략마케팅팀 담당임원	Univ. of PARIS XII(碩士)
전문위원	박현덕	19581225	Test&Package센터 제조기술팀 담당임원	System LSI 특수FAB팀장	인하대
전문위원	반상조	19580730	재경팀 담당임원	경영지원팀 담당임원	경남상고

전문위원	배주천	19581123	DS부문 Infra기술센터 담당임원	DS부문 Infra기술센터 담당임원	송실대(博士)
전문위원	빠르띠	19680303	상생협력센터 시너지구매팀 담당임원	상생협력센터 구매혁신T/F장	Univ. of Lappeenranta(碩士)
전문위원	손정환	19580110	한국총괄 마케팅팀 담당임원	국내영업 마케팅팀 담당임원	연세대
전문위원	신기호	19611005	DS부문 미주총괄 담당임원	System LSI 영업팀 담당부장	Univ. of Illinois, Urbana-Champaign(碩士)
전문위원	신재혁	19691115	무선 전략마케팅실 담당임원	무선 Enterprise Business팀 담당임원	Univ. of Southern California
전문위원	심제이	19600202	IP센터 라이센싱팀 담당임원	반도체 지적자산팀 책임변호사	Boston Univ.(博士)
전문위원	안병철	19570625	스포츠과학지원실장	스포츠과학지원실장	Chiba Univ.(博士)
전문위원	압솔레엔	19601112	LED 전략마케팅팀 담당임원	LED 전략마케팅팀 담당임원	University of Leiden(博士)
전문위원	엄성호	19610103	제조기술센터 제조기술팀 담당임원	Infra지원센터 시스템기술팀 담당임원	성균관대
전문위원	여승환	19630614	프린팅솔루션 전략마케팅팀 담당임원	IT솔루션 Copier개발팀 담당임원	Univ. of Southern California(碩士)
전문위원	원상철	19590717	업무팀 담당임원	종합기술원 지원팀장	영남대
전문위원	황이완	19610813	System LSI M&C사업팀 담당임원	System LSI 전략마케팅팀 담당임원	Yale Univ.(博士)
전문위원	유병호	19660320	IP센터 기술분석팀 담당임원		Washington Univ. in St. Louis(碩士)
전문위원	유승규	19620104	한국총괄 B2B영업팀 담당임원	한국총괄 B2C영업팀 담당임원	연세대(碩士)
전문위원	유영복	19540609	SEV법인장	SIEL 생산Div.장	인천전문대
전문위원	유제일	19590101	재경팀 담당임원	재경팀 담당임원	동국대
전문위원	윤진	19610427	프린팅솔루션 전략마케팅팀 담당임원	IT솔루션 PRT전략마케팅팀 담당임원	Hogere Technisch School
전문위원	이기남	19610801	SEEG법인장	SEH-P 담당부장	항공대
전문위원	이동기	19601104	경영혁신팀 담당임원	경영혁신팀 담당부장	아주대(碩士)
전문위원	이동진	19560803	제조기술센터 요소기술팀 담당임원	CTO 개발혁신팀 담당임원	Univ. of Arizona(碩士)
전문위원	이성웅	19600928	중국IPC센터장	상생협력센터 구매전략 담당부장	광운대
전문위원	이성훈	19600713	농구단장	농구단 담당부장	연세대
전문위원	이용배	19611006	무선 사업분석팀 담당임원	무선 전략마케팅팀 담당임원	Rensselaer Polytechnic Inst.(RPI)(碩士)
전문위원	이운정	19680821	영상전략마케팅팀 담당임원		Chicago(碩士)
전문위원	이재철	19570421	DS부문 Infra기술센터 담당임원	DS부문 Infra기술센터 담당임원	서울대
전문위원	임재훈	19551024	생활가전 Global제조팀 담당임원	생활가전 개발팀 담당임원	용산공고
전문위원	정광영	19590820	SESC 담당임원	IT솔루션 Global CS팀장	경북대(碩士)
전문위원	정상인	19690614	DS부문 법무지원팀 담당임원	DS부문 법무지원팀 담당임원	Case Western Reserve Univ.(博士)
전문위원	정지호	19610129	SSDP법인장	IT솔루션 제조 담당부장	경북대
전문위원	정지홍	19620629	무선 디자인팀 담당임원		홍익대(博士)
전문위원	제임스오	19660723	전략T/F 담당임원	재경팀 자금 담당부장	Columbia Univ.(碩士)
전문위원	조문중	19660925	영상디스플레이 서비스전략팀 담당임원	영상디스플레이 개발실 담당임원	한국과학기술원(博士)
전문위원	조병구	19611210	무선 전략마케팅실 담당임원	무선 Enterprise Business팀장	한국과학기술원(碩士)
전문위원	조지현	19610602	상생협력센터 상생협력팀 담당임원	상생협력센터 상생협력팀 담당부장	아주대(博士)
전문위원	지영조	19590716	기획팀장	DMC 기획팀장	Brown Univ.(博士)
전문위원	진병욱	19600818	디지털이미징 디자인 담당임원	삼성디지털이미징 디자인 담당임원	동아대
전문위원	차승규	19610820	무선 Global CS팀 담당임원	CS환경센터 담당부장	광운대
전문위원	최근영	19601008	CS환경센터 품질혁신팀 담당임원	구주 ECC 담당부장	한국과학기술원(碩士)
전문위원	최수호	19630225	메모리 품질보증실 담당임원	메모리 품질보증실 담당임원	California State Univ., Sacramento(碩士)
전문위원	하동인	19590326	무선 제품기술팀 담당임원	무선 개발실 수석	금오공대
전문위원	하혜승	19671102	프린팅솔루션 전략마케팅팀 담당임원	IT솔루션 PC전략마케팅팀 담당임원	Wellesley Coll.

전문위원	한동훈	19570209	DS부문 환경안전팀 담당임원	DS부문 환경안전팀 담당임원	성균관대
전문위원	한순동	19621205	인재개발센터 담당임원	인력개발원 담당부장	경희대(博士)
전문위원	함종민	19640116	Media Solution센터 서비스운영팀장	Media Solution센터 기획 담당임원	한국과학기술원(碩士)
전문위원	현승태	19560630	프린팅솔루션 Global CS팀 담당임원	IT솔루션 Copier개발팀 담당임원	Univ. of South Carolina(碩士)
전문위원	홍익표	19701223	네트워크 전략마케팅팀 담당임원	네트워크 마케팅 담당부장	항공대
전문위원	황창환	19590709	무선 디자인팀 담당임원	무선 전략마케팅팀 담당임원	홍익대(碩士)

* 상기 미등기임원 현황은 2012년 12월 31일 재직 기준임

* 미등기 임원 보유 주식수 : 보통주 5,930,696주 / 우선주 18,080주

이건희 회장 보통주 4,985,464주, 우선주 12,398주, 이재용 사장 보통주 840,403주, 강호문 부회장 외 1,102명 보통주 104,829주/우선주 5,682주)

* 미등기 임원 보유주식수는 최근 주주명부 폐쇄일인 2012년 12월 31일 기준이며,

이후 변동 현황은 전자공시시스템(<http://dart.fss.or.kr>)의 '임원·주요주주 특정증권 등 소유 상황 보고서'를 참조하시기 바랍니다.

라. 미등기임원의 변동

보고기간 종료일(2012.12.31)이후 제출일 현재(2013.04.01)까지 변동된 미등기임원의 현황은 다음과 같습니다.

구분	직위	성명	생년월일	담당업무	사유
신규선임	연구위원	박상철	19490325	종합기술원 Well-Aging연구센터장	경력입사
	연구위원	이상현	19660522	System LSI 기반설계센터 담당임원	경력입사
	사장	장충기	19540113	미래전략실차장	경력입사
	부사장	김명수	19611123	미래전략 전략2팀장	경력입사
	부사장	육현표	19590113	미래전략 커뮤니케이션팀 담당임원	경력입사
	연구위원	오카다히사시	19600102	종합기술원 Material연구소 담당임원	경력입사
	전문위원	김상윤	19690206	영상디스플레이 서비스전략팀 담당임원	경력입사
	전문위원	손승애	19701101	Media Solution센터 서비스기획팀 담당임원	경력입사
	사장	노인식	19510119	삼성경제연구소(파견)	경력입사
	상무대우	김영수	19680716	준법경영실 담당임원	경력입사
퇴임	연구위원	전영목	19591109	무선 개발실 담당임원	의원면직
	연구위원	천인석	19581016	네트워크 개발팀 담당임원	의원면직
	전문위원	엄성호	19610103	제조기술센터 제조기술팀 담당임원	의원면직
	전문위원	김규돈	19580709	신사업추진단 담당임원	의원면직
	전무	권영노	19621223	미래전략 경영진단팀 담당임원	의원면직
	연구위원	김병훈	19561112	종합기술원 소재 담당임원	의원면직
	전문위원	윙이완	19610813	System LSI M&C사업팀 담당임원	의원면직

마. 직원의 현황

[기준일: 2012년 12월 31일 현재]

(단위 : 명, 년, 백만원)

사업부문 / 성별	직원수				평균 근속년수	연간 급여총액	1인평균 급여액	비고
	정규직	계약직	기타	합계				
DMC	46,529	1,274	-	47,803	9.0	6,484,518	69.7	

DS	38,982	268	-	39,250				
기타	3,393	254	-	3,647				
계	88,904	1,796	-	90,700				
남	64,886	1,279	-	66,165	9.8	5,330,055	79.9	
녀	24,018	517	-	24,535	7.0	1,154,463	44.0	

※ 상기 직원의 수는 본사기준이며 사내이사(2명) 제외 기준입니다.

※ 연간 급여총액은 소득세법 제20조에 따라 관할 세무서에 제출하는
근로소득지급명세서의 근로소득 기준입니다.

※ 1인 평균급여액은 연간 평균인원 92,978명(남: 66,745명, 여: 26,233명) 기준으로 산출

※ 연간 평균인원에는 삼성디스플레이 분사인력이 포함되어 있습니다.(1~3월)

2. 임원의 보수 등

가. 임원의 보수현황

<주총승인금액>

(단위 : 억원)

구 분	인원수	주총승인 금액	비 고
사내이사	3	300	
사외이사	4		감사위원회 위원 포함

<지급금액>

(단위 : 백만원)

구 분	인원수	지급 총액	1인당 평균 지급액	주식매수선택권의 공정가치 총액	비 고
사내이사	3	15,603	5,201	-	
사외이사	1	89	89	-	
감사위원회 위원	3	265	88	-	

※ 지급총액은 실지급기준이며, 총당성 인건비는 제외함. 1인당 평균지급액은 지급총액을 기말 인원수로 단순평균하여 계산

※ 주식선택권 부여로 인하여 당기에 인식한 비용(보상비용)은 없음

나. 주식선택권의 부여 및 행사현황

2012년말 현재 누적기준 미행사 주식매수 선택권의 가중평균 행사가격은 542,828원입니다.

(가중평균 행사가격 = (회차별 미행사주식수 × 회차별 행사금액)의 합계액 ÷ 미행사주식의 총수)

[2012년 12월 31일 현재]

(단위 : 원, 주)

부여 받은자	관 계	부여일	부여방법	주식의 종류	변동수량			미행사 수량	행사기간	행사 가격
					부여	행사	취소			
고동진	미등기임원	2002년 02월 28일	자기주식 교부	보통주	5,000	4,740	260	0	'04.3.1~'12.2.29	329,200
김동환	미등기임원	2002년 02월 28일	자기주식 교부	보통주	3,500	3,319	181	0	'04.3.1~'12.2.29	329,200
김봉균	미등기임원	2002년 02월 28일	자기주식 교부	보통주	3,500	3,319	181	0	'04.3.1~'12.2.29	329,200
김상환	미등기임원	2002년 02월 28일	자기주식 교부	보통주	10,000	9,479	521	0	'04.3.1~'12.2.29	329,200
김양규	미등기임원	2002년 02월 28일	자기주식 교부	보통주	5,000	4,740	260	0	'04.3.1~'12.2.29	329,200

김윤근	미등기임원	2002년 02월 28일	자기주식 교부	보통주	6,000	5,689	311	0	'04.3.1~'12.2.29	329,200
김재권	미등기임원	2002년 02월 28일	자기주식 교부	보통주	3,500	3,319	181	0	'04.3.1~'12.2.29	329,200
김종중	미등기임원	2002년 02월 28일	자기주식 교부	보통주	6,000	5,689	311	0	'04.3.1~'12.2.29	329,200
김중호	미등기임원	2002년 02월 28일	자기주식 교부	보통주	4,500	4,266	234	0	'04.3.1~'12.2.29	329,200
김진한	미등기임원	2002년 02월 28일	자기주식 교부	보통주	3,500	3,319	181	0	'04.3.1~'12.2.29	329,200
데이빗스 틸	미등기임원	2002년 02월 28일	자기주식 교부	보통주	5,000	4,740	260	0	'04.3.1~'12.2.29	329,200
박두의	미등기임원	2002년 02월 28일	자기주식 교부	보통주	5,000	4,740	260	0	'04.3.1~'12.2.29	329,200
박종환	미등기임원	2002년 02월 28일	자기주식 교부	보통주	5,000	4,740	260	0	'04.3.1~'12.2.29	329,200
배경태	미등기임원	2002년 02월 28일	자기주식 교부	보통주	3,500	3,319	181	0	'04.3.1~'12.2.29	329,200
백남육	미등기임원	2002년 02월 28일	자기주식 교부	보통주	3,500	3,357	143	0	'04.3.1~'12.2.29	329,200
서병삼	미등기임원	2002년 02월 28일	자기주식 교부	보통주	5,000	4,740	260	0	'04.3.1~'12.2.29	329,200
손대일	미등기임원	2002년 02월 28일	자기주식 교부	보통주	3,500	3,319	181	0	'04.3.1~'12.2.29	329,200
신명훈	미등기임원	2002년 02월 28일	자기주식 교부	보통주	6,000	5,689	311	0	'04.3.1~'12.2.29	329,200
어길수	미등기임원	2002년 02월 28일	자기주식 교부	보통주	5,000	4,740	260	0	'04.3.1~'12.2.29	329,200
엄대현	미등기임원	2002년 02월 28일	자기주식 교부	보통주	10,000	9,479	521	0	'04.3.1~'12.2.29	329,200
오경석	미등기임원	2002년 02월 28일	자기주식 교부	보통주	3,500	3,319	181	0	'04.3.1~'12.2.29	329,200
육경석	미등기임원	2002년 02월 28일	자기주식 교부	보통주	3,500	3,319	181	0	'04.3.1~'12.2.29	329,200
원기찬	미등기임원	2002년 02월 28일	자기주식 교부	보통주	5,000	4,740	260	0	'04.3.1~'12.2.29	329,200
유인경	미등기임원	2002년 02월 28일	자기주식 교부	보통주	3,500	3,319	181	0	'04.3.1~'12.2.29	329,200
이돈주	미등기임원	2002년 02월 28일	자기주식 교부	보통주	6,000	5,689	311	0	'04.3.1~'12.2.29	329,200
이상훈	미등기임원	2002년 02월 28일	자기주식 교부	보통주	10,000	9,479	521	0	'04.3.1~'12.2.29	329,200
이현동	미등기임원	2002년 02월 28일	자기주식 교부	보통주	10,000	9,479	521	0	'04.3.1~'12.2.29	329,200
이효중	미등기임원	2002년 02월 28일	자기주식 교부	보통주	3,500	3,319	181	0	'04.3.1~'12.2.29	329,200
정세웅	미등기임원	2002년 02월 28일	자기주식 교부	보통주	3,500	3,319	181	0	'04.3.1~'12.2.29	329,200

정현호	미등기임원	2002년 02월 28일	자기주식 교부	보통주	6,000	5,689	311	0	'04.3.1~'12.2.29	329,200
조남성	미등기임원	2002년 02월 28일	자기주식 교부	보통주	4,500	4,266	234	0	'04.3.1~'12.2.29	329,200
조현탁	미등기임원	2002년 02월 28일	자기주식 교부	보통주	4,500	4,266	234	0	'04.3.1~'12.2.29	329,200
최재구	미등기임원	2002년 02월 28일	자기주식 교부	보통주	3,500	3,319	181	0	'04.3.1~'12.2.29	329,200
홍완훈	미등기임원	2002년 02월 28일	자기주식 교부	보통주	3,500	3,319	181	0	'04.3.1~'12.2.29	329,200
강병우외 139명	-	2002년 02월 28일	자기주식 교부	보통주	815,500	770,558	44,942	0	'04.3.1~'12.2.29	329,200
합 계	-	-	-	-	988,000	934,141	53,859	0	-	-

※ 변동수량 중 '취소' 주식수는 취소발생사유에 의한 부여 취소 및 '03,'04년 이익소각으로 인한 부여주식수 감소를 포함함

※ '12.12.28일 현재 증가는 1,522,000원임, '관계'는 보고서 작성일(2012년말) 기준임.

[2012년 12월 31일 현재]

(단위 : 원, 주)

부여 받은자	관 계	부여일	부여방법	주식의 종류	변동수량			미행사 수량	행사기간	행사 가격
					부여	행사	취소			
방상원	미등기임원	2002년 03월 25일	자기주식 교부	보통주	5,000	4,740	260	0	'04.3.26~'12.3.25	342,800
강재영외 9명	-	2002년 03월 25일	자기주식 교부	보통주	116,000	103,318	12,682	0	'04.3.26~'12.3.25	342,800
합 계	-	-	-	-	121,000	108,058	12,942	0	-	-

※ 변동수량 중 '취소' 주식수는 취소발생사유에 의한 부여 취소 및 '03,'04년 이익소각으로 인한 부여주식수 감소를 포함함

※ '12.12.28일 현재 증가는 1,522,000원임, '관계'는 보고서 작성일(2012년말) 기준임.

부여 받은자	관 계	부여일	부여방법	주식의 종류	변동수량			미행사 수량	행사기간	행사 가격
					부여	행사	취소			
강호규	미등기임원	2003년 03월 07일	자기주식 교부	보통주	3,500	3,200	181	119	'05.3.8~'13.3.7	288,800
권도현	미등기임원	2003년 03월 07일	자기주식 교부	보통주	3,500	3,319	181	0	'05.3.8~'13.3.7	288,800
김정환	미등기임원	2003년 03월 07일	자기주식 교부	보통주	3,500	3,319	181	0	'05.3.8~'13.3.7	288,800
김준식	미등기임원	2003년 03월 07일	자기주식 교부	보통주	3,500	3,206	181	113	'05.3.8~'13.3.7	288,800
김창용	미등기임원	2003년 03월 07일	자기주식 교부	보통주	5,000	4,100	260	640	'05.3.8~'13.3.7	288,800
김학철	미등기임원	2003년 03월 07일	자기주식 교부	보통주	5,000	4,740	260	0	'05.3.8~'13.3.7	288,800
김헌배	미등기임원	2003년 03월 07일	자기주식 교부	보통주	3,500	3,319	181	0	'05.3.8~'13.3.7	288,800
김현석	미등기임원	2003년 03월 07일	자기주식 교부	보통주	3,500	3,319	181	0	'05.3.8~'13.3.7	288,800
김홍식	미등기임원	2003년 03월 07일	자기주식 교부	보통주	5,000	4,740	260	0	'05.3.8~'13.3.7	288,800
민영성	미등기임원	2003년 03월 07일	자기주식 교부	보통주	3,500	2,000	181	1,319	'05.3.8~'13.3.7	288,800
박동수	미등기임원	2003년 03월 07일	자기주식 교부	보통주	3,500	3,319	181	0	'05.3.8~'13.3.7	288,800
박병하	미등기임원	2003년 03월 07일	자기주식 교부	보통주	3,500	0	181	3,319	'05.3.8~'13.3.7	288,800
박용중	미등기임원	2003년 03월 07일	자기주식 교부	보통주	5,000	4,600	260	140	'05.3.8~'13.3.7	288,800
박용직	미등기임원	2003년 03월 07일	자기주식 교부	보통주	3,500	3,319	181	0	'05.3.8~'13.3.7	288,800
박인식	미등기임원	2003년 03월 07일	자기주식 교부	보통주	3,500	0	181	3,319	'05.3.8~'13.3.7	288,800
박재순	미등기임원	2003년 03월 07일	자기주식 교부	보통주	3,500	3,319	181	0	'05.3.8~'13.3.7	288,800
박재찬	미등기임원	2003년 03월 07일	자기주식 교부	보통주	3,500	3,319	181	0	'05.3.8~'13.3.7	288,800
박종갑	미등기임원	2003년 03월 07일	자기주식 교부	보통주	3,500	3,319	181	0	'05.3.8~'13.3.7	288,800
박중서	미등기임원	2003년 03월 07일	자기주식 교부	보통주	3,500	3,319	181	0	'05.3.8~'13.3.7	288,800
윤원주	미등기임원	2003년 03월 07일	자기주식 교부	보통주	5,000	4,740	260	0	'05.3.8~'13.3.7	288,800
이선우	미등기임원	2003년 03월 07일	자기주식 교부	보통주	3,500	3,319	181	0	'05.3.8~'13.3.7	288,800
이영우	미등기임원	2003년 03월 07일	자기주식 교부	보통주	5,000	4,740	260	0	'05.3.8~'13.3.7	288,800

이태협	미등기임원	2003년 03월 07일	자기주식 교부	보통주	5,000	4,740	260	0	'05.3.8~'13.3.7	288,800
전성호	미등기임원	2003년 03월 07일	자기주식 교부	보통주	3,500	3,000	181	319	'05.3.8~'13.3.7	288,800
전우현	미등기임원	2003년 03월 07일	자기주식 교부	보통주	3,500	3,319	181	0	'05.3.8~'13.3.7	288,800
정민형	미등기임원	2003년 03월 07일	자기주식 교부	보통주	3,500	3,319	181	0	'05.3.8~'13.3.7	288,800
정재륜	미등기임원	2003년 03월 07일	자기주식 교부	보통주	3,500	3,319	181	0	'05.3.8~'13.3.7	288,800
지원구	미등기임원	2003년 03월 07일	자기주식 교부	보통주	3,500	3,319	181	0	'05.3.8~'13.3.7	288,800
최우수	미등기임원	2003년 03월 07일	자기주식 교부	보통주	5,000	4,740	260	0	'05.3.8~'13.3.7	288,800
강호민외 55명	-	2003년 03월 07일	자기주식 교부	보통주	254,600	216,178	31,863	6,559	'05.3.8~'13.3.7	288,800
합 계	-	-	-	-	368,100	314,509	37,744	15,847	-	-

※ 변동수량 중 '취소' 주식수는 취소발생사유에 의한 부여 취소 및 '03,'04년 이익소각으로 인한 부여주식수 감소를 포함함

※ '12.12.28일 현재 종가는 1,522,000원임, '관계'는 보고서 작성일(2012년말) 기준임.

부여 받은자	관계	부여일	부여방법	주식의 종류	변동수량			미행사 수량	행사기간	행사 가격
					부여	행사	취소			
강경훈	미등기임원	2004년 04월 16일	자기주식 교부	보통주	4,000	3,924	76	0	'06.4.17~'14.4.16	580,300
김석기	미등기임원	2004년 04월 16일	자기주식 교부	보통주	5,000	4,905	95	0	'06.4.17~'14.4.16	580,300
김석필	미등기임원	2004년 04월 16일	자기주식 교부	보통주	5,000	4,905	95	0	'06.4.17~'14.4.16	580,300
김용석	미등기임원	2004년 04월 16일	자기주식 교부	보통주	3,500	3,434	66	0	'06.4.17~'14.4.16	580,300
김행일	미등기임원	2004년 04월 16일	자기주식 교부	보통주	5,000	4,905	95	0	'06.4.17~'14.4.16	580,300
김혁철	미등기임원	2004년 04월 16일	자기주식 교부	보통주	5,000	4,905	95	0	'06.4.17~'14.4.16	580,300
노시영	미등기임원	2004년 04월 16일	자기주식 교부	보통주	5,000	4,905	95	0	'06.4.17~'14.4.16	580,300
박병대	미등기임원	2004년 04월 16일	자기주식 교부	보통주	5,000	4,905	95	0	'06.4.17~'14.4.16	580,300
박성배	미등기임원	2004년 04월 16일	자기주식 교부	보통주	3,500	3,434	66	0	'06.4.17~'14.4.16	580,300
박승건	미등기임원	2004년 04월 16일	자기주식 교부	보통주	5,000	3,500	95	1,405	'06.4.17~'14.4.16	580,300
서덕건	미등기임원	2004년 04월 16일	자기주식 교부	보통주	5,000	4,905	95	0	'06.4.17~'14.4.16	580,300
성재현	미등기임원	2004년 04월 16일	자기주식 교부	보통주	3,500	3,434	66	0	'06.4.17~'14.4.16	580,300
성학경	미등기임원	2004년 04월 16일	자기주식 교부	보통주	5,000	4,905	95	0	'06.4.17~'14.4.16	580,300
소병세	미등기임원	2004년 04월 16일	자기주식 교부	보통주	3,500	2,500	66	934	'06.4.17~'14.4.16	580,300
송성원	미등기임원	2004년 04월 16일	자기주식 교부	보통주	3,500	3,000	66	434	'06.4.17~'14.4.16	580,300
심순선	미등기임원	2004년 04월 16일	자기주식 교부	보통주	3,500	3,434	66	0	'06.4.17~'14.4.16	580,300
엄영훈	미등기임원	2004년 04월 16일	자기주식 교부	보통주	5,000	4,905	95	0	'06.4.17~'14.4.16	580,300
우문균	미등기임원	2004년 04월 16일	자기주식 교부	보통주	3,500	3,434	66	0	'06.4.17~'14.4.16	580,300
유제환	미등기임원	2004년 04월 16일	자기주식 교부	보통주	3,500	2,700	66	734	'06.4.17~'14.4.16	580,300
이기욱	미등기임원	2004년 04월 16일	자기주식 교부	보통주	5,000	4,905	95	0	'06.4.17~'14.4.16	580,300
이기웅	미등기임원	2004년 04월 16일	자기주식 교부	보통주	5,000	4,905	95	0	'06.4.17~'14.4.16	580,300
이상철	미등기임원	2004년 04월 16일	자기주식 교부	보통주	5,000	2,200	95	2,705	'06.4.17~'14.4.16	580,300

이재형	미등기임원	2004년 04월 16일	자기주식 교부	보통주	5,000	4,600	95	305	'06.4.17~'14.4.16	580,300
전영목	미등기임원	2004년 04월 16일	자기주식 교부	보통주	5,000	3,000	95	1,905	'06.4.17~'14.4.16	580,300
전준영	미등기임원	2004년 04월 16일	자기주식 교부	보통주	3,500	1,500	66	1,934	'06.4.17~'14.4.16	580,300
정금용	미등기임원	2004년 04월 16일	자기주식 교부	보통주	4,000	3,924	76	0	'06.4.17~'14.4.16	580,300
정우인	미등기임원	2004년 04월 16일	자기주식 교부	보통주	5,000	2,500	95	2,405	'06.4.17~'14.4.16	580,300
정은승	미등기임원	2004년 04월 16일	자기주식 교부	보통주	5,000	3,500	95	1,405	'06.4.17~'14.4.16	580,300
정현석	미등기임원	2004년 04월 16일	자기주식 교부	보통주	5,000	4,905	95	0	'06.4.17~'14.4.16	580,300
조승환	미등기임원	2004년 04월 16일	자기주식 교부	보통주	3,500	3,434	66	0	'06.4.17~'14.4.16	580,300
조인수	미등기임원	2004년 04월 16일	자기주식 교부	보통주	3,500	2,600	66	834	'06.4.17~'14.4.16	580,300
조재문	미등기임원	2004년 04월 16일	자기주식 교부	보통주	3,500	2,400	66	1,034	'06.4.17~'14.4.16	580,300
조진호	미등기임원	2004년 04월 16일	자기주식 교부	보통주	5,000	4,000	95	905	'06.4.17~'14.4.16	580,300
천인석	미등기임원	2004년 04월 16일	자기주식 교부	보통주	5,000	3,000	95	1,905	'06.4.17~'14.4.16	580,300
최성호	미등기임원	2004년 04월 16일	자기주식 교부	보통주	5,000	2,500	95	2,405	'06.4.17~'14.4.16	580,300
최승철	미등기임원	2004년 04월 16일	자기주식 교부	보통주	3,500	2,000	66	1,434	'06.4.17~'14.4.16	580,300
최영준	미등기임원	2004년 04월 16일	자기주식 교부	보통주	4,000	1,200	76	2,724	'06.4.17~'14.4.16	580,300
최인권	미등기임원	2004년 04월 16일	자기주식 교부	보통주	5,000	4,905	95	0	'06.4.17~'14.4.16	580,300
최정혁	미등기임원	2004년 04월 16일	자기주식 교부	보통주	5,000	4,905	95	0	'06.4.17~'14.4.16	580,300
한명섭	미등기임원	2004년 04월 16일	자기주식 교부	보통주	5,000	3,500	95	1,405	'06.4.17~'14.4.16	580,300
한민호	미등기임원	2004년 04월 16일	자기주식 교부	보통주	5,000	4,905	95	0	'06.4.17~'14.4.16	580,300
한우성	미등기임원	2004년 04월 16일	자기주식 교부	보통주	5,000	4,905	95	0	'06.4.17~'14.4.16	580,300
황득규	미등기임원	2004년 04월 16일	자기주식 교부	보통주	3,500	3,434	66	0	'06.4.17~'14.4.16	580,300
김경도외 75명	-	2004년 04월 16일	자기주식 교부	보통주	399,000	277,468	49,439	72,093	'06.4.17~'14.4.16	580,300
합 계	-	-	-	-	590,000	438,034	53,061	98,905	-	-

※ 변동수량 중 '취소' 주식수는 취소발생사유에 의한 부여 취소 및 '03,'04년 이익소각으로 인한 부여주식수 감소를 포함함

※ '12.12.28일 현재 종가는 1,522,000원임, '관계'는 보고서 작성일(2012년말) 기준임.

[2012년 12월 31일 현재]

(단위 : 원, 주)

부여 받은자	관 계	부여일	부여방법	주식의 종류	변동수량			미행사 수량	행사기간	행사 가격
					부여	행사	취소			
곽영수 외1명	-	2005년 12월 20일	자기주식 교부	보통주	10,000	5,000	-	5,000	'07.12.21~'15.12.2 0	606,700

※ '12.12.28일 현재 종가는 1,522,000원임, '관계'는 보고서 작성일(2012년말) 기준임.

IX. 이해관계자와의 거래내용

1. 대주주등에 대한 신용공여등

가. 채무보증 내역

- 국내채무보증 : 해당사항 없음

- 해외채무보증

(단위 : 천\$)

성명(법인명)	관계	채권자	보증기간	거래내역				비고
				기초	증가	감소	기말	
SEA(미주총괄법인)	계열회사	SMBC 外	2017-04-10	2,885,000	115,000		3,000,000	
SEM(멕시코생판법인)	계열회사	Banamex 外	2014-04-19	370,536		90,073	280,463	
SAMCOL(콜롬비아판매법인)	계열회사	Citibank 外	2013-12-16	36,537		22,672	13,865	
SEDA(브라질생판법인)	계열회사	HSBC 外	2013-12-27	528,535	52,105		580,640	
SECH(칠레판매법인)	계열회사	Citibank 外	2013-12-16	60,712	89,805		150,517	
SEPR(페루판매법인)	계열회사	Nova Scotia 外	2013-12-16	75,668		29,022	46,646	
SDSK(슬로박LCD생산법인)	계열회사	HSBC	2013-06-07	25,910		25,910	0	
SEPM(폴란드생산법인)	계열회사	HSBC 外	2014-06-09	70,464	7,560		78,024	
SEROM(루마니아판매법인)	계열회사	Citibank 外	2013-12-16	32,210		32,210	0	
SSA(남아공판매법인)	계열회사	SCB 外	2013-12-16	199,857	19,517		219,374	
SEMRC(모로코판매법인)	계열회사	Societe Generale	2013-11-08	19,062	5,372		24,434	
SETK(터키판매법인)	계열회사	BNP 外	2013-12-16	272,040	200,670		472,710	
SEI(이탈리아판매법인)	계열회사	Intesa	2013-10-31	0	36,034		36,034	
SEKZ(카자흐판매법인)	계열회사	Citibank	2013-12-16	0	33,132		33,132	
SEV(베트남생산법인)	계열회사	SCB 外	2013-12-16	35,000		35,000	0	
SAVINA(베트남생판법인)	계열회사	CITI外	2013-12-16	0	6,500		6,500	
SEPCO(필리핀판매법인)	계열회사	BOA外	2013-12-16	0	16,767		16,767	
SJC(일본판매법인)	계열회사	Mizuho Bank 外	2015-05-29	144,165	205,241		349,406	
SYRI(일본연구법인)	계열회사	Japan Development Bank 外	2016-02-28	67,066		9,484	57,582	
합 계				4,822,762	787,703	244,371	5,366,094	

상기의 채무보증외에 헝가리에 소재한 SEH(Samsung Electronics Hungarian) 법인이 헝가리정부와 체결한 투자 인센티브 계약의 이행을 보증하기 위하여 21,038 백만원(43.2억 HUF)의 지급보증을 제공하고 있습니다.

또한 종속회사인 SEA(Samsung Electronics America) 법인에서 발행한 외회사채의 원리금에 대하여 지급보증을 제공하고 있습니다.

당사는 건별 채무보증금액이 자기자본의 2.5% 이상일 경우 이사회 의결후 집행되며, 2.5% 미만이나 100억이상인 경우에는 그 결정을 경영위원회에 위임하고 있습니다.

나. 유가증권 매수 또는 매도 내역

(단위 : 백만원)

성명	관계	변동금액				비고

(법인명)		유가증권의 종류	매수	매도	합계	매매손익	
삼성자산운용	계열회사	수익증권	1,700,000	1,100,000	2,800,000	18,752	운용사
삼성증권	계열회사	국공채	-	1,700	1,700	△10	-
합 계			1,700,000	1,101,700	2,801,700	18,742	

※ 수익증권 매매손익은 처분이익 기준

[△는 부(-)의 수치임]

2. 대주주와의 자산양수도 등

(단위 : 백만원)

법인명	관계	거래목적	거래일자	거래일기준	거래대상물	거래금액
삼성물산	계열회사	지분매입	2012.04.27	매입일자	Samsung Japan Corporation(SJC) 지분 49.04% 및 Samsung Asia Pte Ltd.(SAPL) 지분 30%	178,730
SEHF	계열회사	지분매입	2012.06.25	매입일자	에쓰이에이치에프코리아 지분 100%	104,989
SESS	계열회사	자산매각	2012.11.29	매각일자	기계장치 등	35,545
SDSZ(舊 SESL)	계열회사	자산매입	2012.06.28	매입일자	기계장치 등	18,367
바이오에피스	계열회사	자산매각	2012.03.29	매각일자	기계장치 등	7,993
SSDP	계열회사	자산매각	2012.07.11	매각일자	기계장치 등	6,301
SMD	계열회사	자산매각	2012.03.01	매각일자	시설이용권 등	3,989
SERK	계열회사	자산매각	2012.08.25	매각일자	기계장치 등	3,891
SEV	계열회사	자산매각	2012.12.26	매각일자	기계장치 등	3,546
SMRC	계열회사	자산매각	2012.01.31	매각일자	기계장치 등	1,297
SEHZ	계열회사	자산매각	2012.12.27	매각일자	기계장치 등	677
SLCD	계열회사	자산매입	2012.02.28	매입일자	기계장치 등	547
SAS	계열회사	자산매각	2012.01.06	매각일자	기계장치 등	517
SGE	계열회사	자산매각	2012.10.01	매각일자	기계장치 등	510
삼성에버랜드	계열회사	자산매각	2012.08.23	매각일자	건축물 등	281
TSOE	계열회사	자산매각	2012.12.01	매각일자	기계장치 등	263
삼성SDS	계열회사	자산매각	2012.01.30	매각일자	기계장치 등	202
SSEC	계열회사	자산매각	2012.12.01	매각일자	기계장치 등	161
SEEA	계열회사	자산매각	2012.08.01	매각일자	OA기기 등	147
SESC	계열회사	자산매각	2012.06.12	매각일자	기계장치 등	129
삼성전기	계열회사	자산매각	2012.09.29	매각일자	기계장치 등	104

※ 거래일자는 최근 거래일자 기준임

※ SMD(삼성모바일디스플레이) 및 SLCD(에스엘시디)는 2012년 7월 1일 기준으로 SDC(삼성디스플레이)로 합병되었습니다.

당사는 2012년 중 SMD(삼성모바일디스플레이)로 기반시설에 대한 이용권을 매각하였으며 법인 Capa 증설 등의 목적으로 자산을 SESS(Samsung Electronics Suzhou Semiconductor Co., Ltd.) 등 계열회사에 매각 하였습니다.

또한 계열사별 독립 경영체제를 강화하기 위해 당사 종속회사에 대한 삼성물산 소유지분을 매입하였으며 국내 LCD 라인 증설 등의 목적으로 SDSZ(Samsung Display SuZhou Co., Ltd.) 등 계열회사로부터 자산을 매입하였습니다.

3. 대주주와의 영업거래

(단위 : 백만원)

법인명	관계	거래종류	거래기간	거래내용	거래금액
STA	계열회사	매출입 등	2012.1~2012.12	HHP 및 네트워크 장비 매출 등	16,489,951
SSI	계열회사	매출입 등	2012.1~2012.12	LCD 패널 및 반도체 매출 등	16,213,546
SEV	계열회사	매출입 등	2012.1~2012.12	HHP 및 가전제품 매출 등	14,083,811
SEHZ	계열회사	매출입 등	2012.1~2012.12	HHP 및 CTV 매출 등	12,167,280
TSTC	계열회사	매출입 등	2012.1~2012.12	HHP 매출 등	6,073,575
SSS	계열회사	매출입 등	2012.1~2012.12	반도체 매출 등	6,037,233

2012년 중 계열회사인 STA(Samsung Telecommunications America LLC.), SSI(Samsung Semiconductor, Inc.), SEV(Samsung Electronics Vietnam Co., Ltd.), SEHZ(Samsung Electronics Huizhou Co., Ltd.), TSTC(Tianjin Samsung Telecom Technology Co., Ltd.), SSS(Shanghai Samsung Semiconductor Co., Ltd.) 법인과 상기와 같이 HHP 및 네트워크 장비 매출 등과 관련한 매출, 매입 등의 거래를 하였습니다.

4. 대주주 이외의 이해관계자와의 거래

당사는 2012년말 현재 제품경쟁력 제고 및 상생경영을 위한 협력회사 지원 및 종업원 복리후생 목적의 주택대부, 학자금 등으로 928억의 대여금이 있습니다. 또한, 직원용 임대주택 제공과 관련한 직원들의 금융기관 대출금에 대하여 당기말 현재 198억을 한도로 채무보증을 제공하고 있습니다.

(단위 : 백만원)

성 명 (법인명)	관 계	대여금 내역					비 고
		계정과목	거래내역				
			기초잔액	증가	감소	기말잔액	
아코디스 외	협력업체	단기대여금	46,546	18,544	30,467	34,623	
김봉기 외	협력업체 및 종업원	장기대여금	69,783	30,877	42,528	58,132	
합 계			116,329	49,421	72,995	92,755	

※ 상기 내역은 현재가치할인차금 차감후, 대손충당금 차감전 기준입니다.

X. 그 밖에 투자자 보호를 위하여 필요한 사항

1. 공시사항의 진행·변경상황

기 신고한 주요경영사항의 진행상황

신고일자	제 목	신 고 내 용	신고사항의 진행상황
2011년 2월 7일	기타 주요경영사항(자율공시) - 삼성자동차 약정금 등 청구의 소 항소심 판결에 대한 상고 제기	당사 포함 28개 삼성그룹 계열사와 삼성자동차(주) 채권단이 1999년 9월에 작성한 합의서와 관련하여, 당사 포함 삼성그룹 계열사들은 채권단이 2005년 12월에 제기한 약정금 청구의 소의 항소심 판결('11.1.11)에 대하여 상고를 제기함	진행중
2011년 3월 4일	소송등의 제기·신청	당사 포함 28개 삼성그룹 계열사와 삼성자동차(주) 채권단이 1999년 9월에 작성한 합의서와 관련하여, 채권단은 2005년 12월에 제기한 약정금 등 청구의 소의 항소심 판결('11.1.11)에 대하여 상고를 제기함	진행중 (삼성자동차 채권단이 2011년 2월 1일 제출한 상고장을 당사는 2011년 3월 4일 송달 받음)

2. 주주총회 의사록 요약

주총일자	안 건	결의내용
제44기 정기주주총회 ('13.3.15)	1. 제44기 대차대조표, 손익계산서 및 이익잉여금처분계산서(안) 등 재무제표 승인의 건	가결
	2. 이사 선임의 건 2-1호 : 사외이사 선임의 건 2-1-1호 : 이사 이인호 선임의 건 2-1-2호 : 이사 송광수 선임의 건 2-1-3호 : 이사 김은미 선임의 건 2-2호 : 사내이사 선임의 건 2-2-1호 : 이사 윤부근 선임의 건 2-2-2호 : 이사 신종균 선임의 건 2-2-3호 : 이사 이상훈 선임의 건 2-3호 : 감사위원회 위원 선임의 건 2-3-1호 : 감사위원 이인호 선임의 건 2-3-2호 : 감사위원 송광수 선임의 건	가결
	3. 이사 보수한도 승인의 건	가결

<p>제43기 정기주주총회 ('12.3.16)</p>	<p>1. 제43기 대차대조표, 손익계산서 및 이익잉여금처분계산서(안) 승인의 건 2. 이사 선임의 건 2-1호 : 사외이사 선임의 건 2-2호 : 사내이사 선임의 건 2-3호 : 감사위원회 위원 선임의 건 3. 이사 보수한도 승인의 건 4. LCD사업부 분할계획서 승인의 건</p>	<p>가결 가결 가결 가결</p>
<p>제42기 정기주주총회 ('11.3.18)</p>	<p>1. 제42기 대차대조표, 손익계산서 및 이익잉여금처분계산서(안) 승인의 건 2. 이사 보수한도 승인의 건</p>	<p>가결 가결</p>

3. 중요한 소송사건

(1) 삼성자동차의 채권금융기관들(이하 "채권금융기관들"이라 함)은 2005년 12월에 회사를 포함한 28개 삼성계열사들 및 이견희 회장을 상대로 1999년 9월에 체결된 합의를 근거로 2조 4,500억원과 이에 대한 위약금 등의 지급을 청구하는 소송을 제기하였습니다. 삼성생명의 상장과정에서 채권금융기관들이 보유한 삼성생명 주식이 매각되고 그 주식 매각대금 중 주당 7만원(액면분할 기준)을 초과하는 금 8,776억원이 에스크로 계좌에 예치되었으며, 본 소송상 청구의 대부분이 취하되었습니다.

서울고등법원은 2011년 1월 11일에 삼성계열사들에게 위약금 6,000억원 및 이에 대한 지연손해금을 지급하라는 판결을 선고하였으며, 이에 따라 위 에스크로 계좌에서 위 판결에 따른 위약금 및 지연손해금 합계 6,204억원이 채권금융기관들에게 지급되었습니다. 한편, 이러한 판결에 대하여 회사를 포함한 삼성계열사들 및 채권금융기관들이 모두 상고하여 현재 대법원에서 상고심이 진행 중에 있습니다.

(2) 보고서 제출일 현재 미국, 독일 등의 지역에서 Apple사와의 특허관련 소송이 다수 진행 중입니다. 미국에서 진행되고 있는 소송과 관련해서는 2012년 8월 24일 미국 캘리포니아 법원에서 디자인 및 기술 특허에 대해 당사의 일부 침해를 인정하고 그에 따른 손해액을 지불해야 한다는 판결이 있었습니다. 그 후 2013년 3월 1일 동 법원의 판사는 손해액 중 일부 금액이 잘못 산정되었기 때문에 동 일부 금액에 대해 새로운 재판을 하도록 결정하였으며 보고서 제출일 현재 1심 절차가 계속 진행중에 있습니다. 동 소송을 포함한 Apple사와의 특허관련 소송 최종 결과 및 그 영향은 보고서 제출일 현재 예측할 수 없습니다.

(3) 이외에도 다수의 회사와 정상적인 영업과정에서 발생한 소송, 분쟁 및 규제기관의 조사 등이 진행 중에 있습니다. 이에 따른 자원의 유출금액 및 시기는 불확실하며 당사의 경영진은 이러한 소송의 결과가 당사의 재무상태에 중요한 영향을 미치지 않을 것으로 판단하고 있습니다.

4. 공모자금 사용내역

종속회사인 미국 SEA(Samsung Electronics America Inc.)는 SAS(Samsung Austin Semiconductor LLC, 미국 반도체 생산) 시설투자 목적으로 회사채를 발행하였으며 자세한 내용은 다음과 같습니다.

구분	납입일	납입금액	신고서상 자금사용 계획	실제 자금사용 현황	비고
회사채 발행	2012.04.10	US\$1,000백만	SAS 법인 시설투자 자금	100% 소진	발행금리 1.75%

5. 채무보증내역

IX. 이해관계자와의 거래내용의 1의 가 항목을 참고하시기 바랍니다.

6. 제재현황등 그 밖의 사항

당사는 공정거래위원회로부터 하도급거래 공정화에 관한 법률 제4조(부당한 하도급 대금의 결정 금지) 등의 위반으로 2008년 4월 3일 시정명령 및 과징금(11,575백만원) 부과 처분을 받은 후 위 과징금을 납부하였고 위 처분은 2010년 4월 8일 최종 확정되었습니다. 위 사건과 관련하여 당사 임원 1인(전무, 현직)이 과태료(20백만원) 처분을 받은 바, 현재 법원에서 소송 계속 중에 있습니다. 그리고 하도급거래 공정화에 관한 법률 제8조(부당한 위탁취소의 금지) 등의 위반으로 2012년 8월 7일에 시정명령 및 과징금(1,602백만원) 부과 처분을 받았습니다.

또한, 당사는 공정거래위원회로부터 독점규제 및 공정거래에 관한 법률 제19조(부당한 공동행위의 금지) 위반으로 한국전력 입찰과 관련하여 2009년 8월 25일에 시정명령 및 과징금(1,637백만원) 부과 처분을 받고 과징금을 납부하였고, 조달청 납품과 관련하여 시스템 에어컨 품목에 대하여 2010년 11월 29일에 시정명령 및 과징금(16,001백만원) 부과 처분을, TV 품목에 대하여 2010년 12월 6일에 시정명령 및 과징금(1,515백만원) 부과 처분을 받아 과징금을 납부하였으며, KT 입찰과 관련하여 2011년 2월 15일에 시정명령 및 과징금(2,197백만원) 부과 처분을 받아 과징금을 납부하였고, 세탁기·평판TV·노트북PC 품목과 관련하여 2012년 3월 21일에 시정명령 및 과징금(12,907백만원) 부과 처분을 받아 과징금을 납부하였습니다.

유럽위원회(EC) 경쟁국은 유럽시장에서의 DRAM 가격담합으로 인한 반독점 위반혐의에 대해 유럽 경쟁법에 근거해 최종 조사결과를 2010년 5월 19일 공표했습니다. 전 세계 주요 DRAM 업체 10곳에 대한 과징금 부과 결정이 있었고, 당사에는 145,728천 유로의 과징금 부과결정이 내려진바, 당사는 과징금을 납부하였습니다.

이 외에, 공정거래위원회로부터 독점규제 및 공정거래에 관한 법률 제23조(불공정거래행위의 금지) 위반으로 2012년 7월 10일 시정명령 및 과징금(14,126백만원) 부과 처분을 받아 소송을 제기하여 현재 법원에 소송 계속중에 있습니다. 위 사건과 관련하여 당사 및 임원 2인(전무 1인, 상무 1인, 현직)이 2012년 3월 12일에 과태료(당사 300백만원, 임원 2인 각

50백만원) 처분을 받아 과태료를 납부하였습니다.

당사는 국제기준에 걸맞은 공정경쟁을 도모하기 위하여 관련 임직원 교육을 지속적으로 시행하고 있고, 임직원 준법 강화를 위해 여러 프로그램들을 운영중에 있습니다

7. 단기매매차익 미환수 현황

당사는 공시대상 기간중 단기매매차익 발생사실을 증권선물위원회(금융감독원장)로부터 통보받은 바 없습니다.

8. 보고기간종료일 후 발생사건

(1) 종속회사 간 합병

종속회사인 세메스는 반도체/디스플레이 장비시장에서의 경쟁력 강화 및 시너지 효과 극대화를 위하여 종속기업인 세크론 및 지이에스를 2013년 1월 1일자로 흡수합병하였습니다.

(가) 피합병회사의 개요

피합병회사명	세크론 주식회사	지이에스 주식회사
본점소재지	충남 천안시 서북구 차암동 4-4	경기도 화성시 반월동 산1-1
대표이사	이재경	한민석
법인가분	비상장법인	비상장법인
합병회사와의 관계	계열회사	계열회사

(나) 합병비율 및 교부

구 분	합병회사	피합병회사	피합병회사
회사명	세메스	세크론	지이에스
합병비율	1	0.4473688	0.7684500

9. 합병 등의 사후 정보

(1) 합병 등의 내역

[삼성디지털이미징 합병]

- 합병형태 : 흡수합병
- 합병배경 : 디지털 카메라 사업의 경영 효율성 증대 및 사업 간의 시너지 효과 극대화
- 합병승인 이사회(주주총회 갈음) : 2010년 2월 23일
- 합병기일 : 2010년 4월 1일

구분	합병회사	피합병회사
상호	삼성전자 주식회사	삼성디지털이미징 주식회사
소재지	경기도 수원시 영통구 매탄동 416번지	경기도 수원시 영통구 매탄동 416번지
대표이사	최지성	박상진
합병비율	1	0.0577663

[삼성광주전자 합병]

- 합병형태 : 흡수합병
- 합병배경 : 생활가전 사업의 경영 효율성 증대
- 합병승인 이사회(주주총회 갈음) : 2010년 10월 29일
- 합병기일 : 2011년 1월 1일

구분	합병회사	피합병회사
상호	삼성전자 주식회사	삼성광주전자
소재지	경기도 수원시 영통구 매탄동 416번지	광주광역시 광산구 오선동 271번지
대표이사	최지성	홍창완
합병비율	1	0.0252536

[삼성엘이디 주식회사 합병]

- 합병형태 : 흡수합병
- 합병배경 : LED 사업의 경영 효율성 증대
- 합병승인 이사회(주주총회 갈음) : 2011년 12월 26일
- 합병기일 : 2012년 4월 1일

구분	합병회사	피합병회사
상호	삼성전자 주식회사	삼성엘이디 주식회사
소재지	경기도 수원시 영통구 매탄동 416번지	경기도 용인시 기흥구 농서동 산 24번지
대표이사	최지성	조남성

합병비율	1	0.0134934
------	---	-----------

[LCD 사업부문 분할]

- 분할방법 : 물적분할 (분할후 삼성디스플레이 주식회사 신설)
- 분할목적 : LCD 사업의 경쟁력 강화
- 분할승인 : 2012년 3월 16일 (주주총회 결의)
- 분할기일 : 2012년 4월 1일

[에쓰이에이치에프코리아 합병]

- 합병형태 : 흡수합병
- 합병배경 : 카메라 모듈 및 터치스크린 등 사업의 경영 효율성 증대
- 합병승인 이사회(주주총회 갈음) : 2012년 9월 13일
- 합병기일 : 2012년 12월 1일

구분	합병회사	피합병회사
상호	삼성전자 주식회사	에쓰이에이치에프코리아 주식회사
소재지	경기도 수원시 영통구 삼성로 129	경상북도 구미시 임수동 94-1
대표이사	권오현	김필영
합병비율	1	0.2056163

(2) 합병 등의 사후 정보

[삼성광주전자]

(단위 : 백만원)

대상회사	계정과목	2차년도(2011년)			비고
		예측	실적	과리율	
삼성 광주전자	매출액	4,752,507	4,792,977	△1%	
	영업이익	45,249	79,410	△75%	시황개선으로 인한 증가
	세전이익	58,895	59,582	△1%	

※ 1차년도(2010년) 사후정보는 삼성광주전자에서 공시한 실적을 참조하십시오

[삼성엘이디]

(단위 : 백만원)

대상회사	계정과목	2차년도(2012년)			비고
		예측	실적	과리율	
삼성 엘이디	매출액	2,381,405	1,587,265	33%	TV 등 IT시장 정체 및 조명 매출 부진
	영업이익	258,250	△54,283	121%	매출감소 영향으로 예측比 손익차질
	세전이익	234,507	△76,422	133%	매출감소 영향으로 예측比 손익차질

※ 1차년도(2011년) 사후정보는 삼성엘이디에서 공시한 실적을 참조하십시오

[에쓰이에이치에프코리아]

(단위 : 백만원)

대상회사	계정과목	1차년도(2012년)			비고
		예측	실적	과리율	
에쓰이에 이치에프 코리아	매출액	1,111,692	1,086,135	2%	
	영업이익	33,366	5,121	85%	TSP(터치스크린패널)사업 등 수익성 악화
	세전이익	31,517	1,008	97%	TSP(터치스크린패널)사업 등 수익성 악화

10. 녹색경영

당사는 정부의 저탄소 녹색성장 정책에 부응하여 '녹색기술·녹색사업 인증' 취득을 확대하고 있습니다.

(녹색기술·녹색사업 인증)

당사는 '저탄소 녹색성장 기본법' 제32조 제2항에 따라 녹색기술 및 녹색사업을 인증을 취득하고 있습니다. 당사의 녹색기술 개발은 사람과 자연을 존중하는 기업활동을 목표로 하는 플래닛퍼스트(Planet First) 전략으로 친환경 제품 개발과 보급 확대에 주력한 결과로서 인증 제도가 시작된 2010년 이래 2012년말 현재 총 22건의 유효 녹색인증을 확보하고 있습니다.

2012년말 현재 인증취득 녹색기술 및 사업은 아래 표와 같습니다.

사업부분	녹색기술 및 녹색사업 명칭	건수	비고
CE	친환경 버블 세탁기술 등	7	
IM	이동통신 기지국의 멤브레인 필터적용 저전력 냉각, 히팅, 습도 제어 기술 등	7	
반도체	반도체 공정배출 PFC의 대용량 분해처리 설비 구축 프로젝트(녹색사업) 등	6	
LCD	투명 LCD Display 기술 등	2	
합 계		22	

XI. 재무제표 등

연결 재무상태표

제 44 기 2012.12.31 현재
제 43 기 2011.12.31 현재
제 42 기 2010.12.31 현재

(단위 : 백만원)

	제 44 기	제 43 기	제 42 기
자산			
유동자산	87,269,017	71,502,063	61,402,589
현금및현금성자산	18,791,460	14,691,761	9,791,419
단기금융상품	17,397,937	11,529,905	11,529,392
단기매도가능금융자산	1,258,874	655,969	1,159,152
매출채권	23,861,235	21,882,127	19,153,114
미수금	2,813,361	2,270,901	2,155,720
선급금	1,674,428	1,436,288	1,302,428
선급비용	2,262,234	2,329,463	2,200,739
재고자산	17,747,413	15,716,715	13,364,524
기타유동자산	1,462,075	988,934	746,101
비유동자산	93,802,553	84,298,200	72,906,214
장기매도가능금융자산	5,229,175	3,223,598	3,040,206
관계회사 및 조인트벤처 투자	8,785,489	9,204,169	8,335,290
유형자산	68,484,743	62,043,951	52,964,594
무형자산	3,729,705	3,355,236	2,779,439
보증금	814,693	791,863	655,662
장기선급비용	3,515,479	3,454,205	3,544,572
이연법인세자산	2,516,080	1,783,086	1,144,068
기타비유동자산	727,189	442,092	442,383
자산총계	181,071,570	155,800,263	134,308,803
부채			
유동부채	46,933,052	44,319,014	39,944,721
매입채무	9,489,111	10,276,727	9,148,661
단기차입금	8,443,752	9,653,722	8,429,721
미지급금	7,400,239	8,232,763	6,901,139
선수금	1,517,672	1,450,733	883,585
예수금	966,374	1,715,070	1,052,555
미지급비용	9,495,156	7,823,728	7,102,427

미지급법인세	3,222,934	1,262,798	2,051,452
유동성장기부채	999,010	30,292	1,123,934
총당부채	5,054,853	3,514,536	2,917,919
기타유동부채	343,951	358,645	333,328
비유동부채	12,658,312	10,167,619	5,186,446
사채	1,829,374	1,280,124	587,338
장기차입금	3,623,028	3,682,472	634,381
장기미지급금	1,165,881	1,024,804	1,072,661
장기미지급비용	108,208	122,676	123,513
확정급여부채	1,729,939	1,119,188	823,486
이연법인세부채	3,429,467	2,333,442	1,618,523
장기총당부채	408,529	363,223	295,357
기타비유동부채	363,886	241,690	31,187
부채총계	59,591,364	54,486,633	45,131,167
자본			
지배기업 소유주지분	117,094,052	97,090,383	85,441,561
자본금	897,514	897,514	897,514
우선주자본금	119,467	119,467	119,467
보통주자본금	778,047	778,047	778,047
주식발행초과금	4,403,893	4,403,893	4,403,893
이익잉여금(결손금)	119,985,689	97,622,872	85,071,444
기타자본항목	(8,193,044)	(5,833,896)	(4,931,290)
비지배지분	4,386,154	4,223,247	3,736,075
자본총계	121,480,206	101,313,630	89,177,636
자본과부채총계	181,071,570	155,800,263	134,308,803

연결 손익계산서

제 44 기 2012.01.01 부터 2012.12.31 까지

제 43 기 2011.01.01 부터 2011.12.31 까지

제 42 기 2010.01.01 부터 2010.12.31 까지

(단위 : 백만원)

	제 44 기	제 43 기	제 42 기
수익(매출액)	201,103,613	165,001,771	154,630,328
매출원가	126,651,931	112,145,120	102,666,824
매출총이익	74,451,682	52,856,651	51,963,504
판매비와관리비	45,402,344	37,212,360	35,206,958
영업이익(손실)	29,049,338	15,644,291	16,756,546
기타수익	1,552,989	2,251,019	1,651,808
기타비용	1,576,025	1,612,690	1,064,680
지분법이익	986,611	1,399,194	2,267,091
금융수익	7,836,554	7,403,525	7,465,128
금융비용	7,934,450	7,893,421	7,700,099
법인세비용차감전순이익(손실)	29,915,017	17,191,918	19,375,794
법인세비용	6,069,732	3,432,875	3,193,438
계속영업이익(손실)	23,845,285	13,759,043	16,182,356
당기순이익(손실)	23,845,285	13,759,043	16,182,356
당기순이익(손실)의 귀속			
지배기업의 소유주에게 귀속되는 당기순이익(손실)	23,185,375	13,382,645	15,831,674
비지배지분에 귀속되는 당기순이익(손실)	659,910	376,398	350,682
주당이익			
기본주당이익(손실)	154,020	89,229	106,211
희석주당이익(손실)	153,950	89,146	105,890

※ 기본주당이익(손실)과 희석주당이익(손실)의 금액 단위는 "원"입니다.

연결 포괄손익계산서

제 44 기 2012.01.01 부터 2012.12.31 까지

제 43 기 2011.01.01 부터 2011.12.31 까지

제 42 기 2010.01.01 부터 2010.12.31 까지

(단위 : 백만원)

	제 44 기	제 43 기	제 42 기
당기순이익(손실)	23,845,285	13,759,043	16,182,356
기타포괄손익	(1,717,080)	(887,485)	906,465
후속적으로 당기손익으로 재분류되지 않는 포괄손익	(504,120)	(385,214)	(235,019)
종업원급여 재측정요소	(504,120)	(385,214)	(235,019)
후속적으로 당기손익으로 재분류되는 포괄손익	(1,212,960)	(502,271)	1,141,484
매도가능금융자산평가손익	962,184	(572,028)	932,384
관계회사 및 조인트벤처 투자 평가	(350,491)	(113,898)	387,457
해외사업환산손익	(1,824,653)	183,655	(178,357)
총포괄손익	22,128,205	12,871,558	17,088,821
포괄손익의 귀속			
지배기업 소유주지분	21,499,343	12,439,116	16,720,164
비지배지분	628,862	432,442	368,657

연결 자본변동표

제 44 기 2012.01.01 부터 2012.12.31 까지

제 43 기 2011.01.01 부터 2011.12.31 까지

제 42 기 2010.01.01 부터 2010.12.31 까지

(단위 : 백만원)

		자본						
		지배기업 소유주지분					비지배지분	자본 합계
		자본금	주식발행초과금	이익잉여금	기타자본항목	지배기업 소유주지분 합계		
2010.01.01 (기초자본)		897,514	4,403,893	71,089,503	(6,793,008)	69,597,902	3,475,033	73,072,935
자본의 변동	포괄손익							
	당기순이익			15,831,674		15,831,674	350,682	16,182,356
	매도가능금융자산평가				926,428	926,428	5,956	932,384
	관계회사 기타포괄손익에 대한 지분				387,457	387,457		387,457
	해외사업장환산외환차이				(211,802)	(211,802)	33,445	(178,357)
	종업원급여 재측정요소				(213,593)	(213,593)	(21,426)	(235,019)
	자본에 직접 인식된 주주와의 거래							
	배당			(1,858,994)		(1,858,994)	(71,869)	(1,930,863)
	연결실체내 자본거래 등						(49,401)	(49,401)
	연결실체의 변동						17,647	17,647
	자기주식의 처분				1,060,990	1,060,990		1,060,990
	주식선택권				(84,762)	(84,762)		(84,762)
기타			9,261	(3,000)	6,261	(3,992)	2,269	
2010.12.31 (기말자본)		897,514	4,403,893	85,071,444	(4,931,290)	85,441,561	3,736,075	89,177,636
2011.01.01 (기초자본)		897,514	4,403,893	85,071,444	(4,931,290)	85,441,561	3,736,075	89,177,636
자본의 변동	포괄손익							
	당기순이익			13,382,645		13,382,645	376,398	13,759,043
	매도가능금융자산평가				(567,186)	(567,186)	(4,842)	(572,028)
	관계회사 기타포괄손익에 대한 지분				(113,898)	(113,898)		(113,898)
	해외사업장환산외환차이				123,434	123,434	60,221	183,655
	종업원급여 재측정요소				(385,879)	(385,879)	665	(385,214)
	자본에 직접 인식된 주주와의 거래							
	배당			(824,478)		(824,478)	(156,388)	(980,866)
	연결실체내 자본거래 등				(108,840)	(108,840)	78,155	(30,685)
	연결실체의 변동						131,564	131,564
	자기주식의 처분				288,773	288,773		288,773
	주식선택권				(73,008)	(73,008)		(73,008)
기타			(6,739)	(66,002)	(72,741)	1,399	(71,342)	
2011.12.31 (기말자본)		897,514	4,403,893	97,622,872	(5,833,896)	97,090,383	4,223,247	101,313,630
2012.01.01 (기초자본)		897,514	4,403,893	97,622,872	(5,833,896)	97,090,383	4,223,247	101,313,630
자본의 변동	포괄손익							
	당기순이익			23,185,375		23,185,375	659,910	23,845,285
	매도가능금융자산평가				960,688	960,688	1,496	962,184
	관계회사 기타포괄손익에 대한 지분				(350,491)	(350,491)		(350,491)
	해외사업장환산외환차이				(1,789,877)	(1,789,877)	(34,776)	(1,824,653)
	종업원급여 재측정요소				(506,351)	(506,351)	2,231	(504,120)
	자본에 직접 인식된 주주와의 거래							
	배당			(827,501)		(827,501)	(373,632)	(1,201,133)
	연결실체내 자본거래 등				(1,089,835)	(1,089,835)	(104,395)	(1,194,230)
	연결실체의 변동						12,844	12,844
	자기주식의 처분				455,377	455,377		455,377
	주식선택권				(33,071)	(33,071)		(33,071)

	기타			4,943	(5,588)	(645)	(771)	(1,416)
2012.12.31 (기말자본)		897,514	4,403,893	119,985,689	(8,193,044)	117,094,052	4,386,154	121,480,206

연결 현금흐름표

제 44 기 2012.01.01 부터 2012.12.31 까지

제 43 기 2011.01.01 부터 2011.12.31 까지

제 42 기 2010.01.01 부터 2010.12.31 까지

(단위 : 백만원)

	제 44 기	제 43 기	제 42 기
영업활동현금흐름	37,972,809	22,917,901	23,826,779
영업에서 창출된 현금흐름	40,826,895	26,152,327	24,566,813
당기순이익	23,845,285	13,759,043	16,182,356
조정	22,759,559	16,450,629	14,052,492
영업활동으로 인한 자산부채의 변동	(5,777,949)	(4,057,345)	(5,668,035)
이자의 수취	789,397	755,859	457,508
이자의 지급	(576,379)	(641,462)	(582,292)
배당금 수입	1,112,940	628,585	1,520,037
법인세 부담액	(4,180,044)	(3,977,408)	(2,135,287)
투자활동현금흐름	(31,321,554)	(21,112,564)	(23,984,877)
단기금융상품의 순증감	(5,965,611)	75,666	(2,991,820)
단기매도가능금융자산의 순증감	(589,072)	518,479	981,599
장기매도가능금융자산의 처분	106,208	415,096	9,207
장기매도가능금융자산의 취득	(870,249)	(419,678)	(414,978)
관계회사 및 조인트벤처 투자의 처분	41,091	306,804	277,907
관계회사 및 조인트벤처 투자의 취득	(279,022)	(403,538)	(243)
유형자산의 처분	644,062	379,878	1,228,007
유형자산의 취득	(22,965,271)	(21,965,678)	(21,619,244)
무형자산의 처분	61,497	9,703	16,620
무형자산의 취득	(650,884)	(663,678)	(1,259,895)
보증금의 감소	313,043	461,454	366,304
보증금의 증가	(347,746)	(594,067)	(420,986)
사업결합으로 인한 현금유출입액	(464,279)	(522,740)	47,549
사업양도로 인한 현금유입액	0	925,454	179,437
기타 투자활동으로 인한 현금유출입액	(355,321)	364,281	(384,341)
재무활동현금흐름	(1,864,508)	3,109,729	(152,295)
단기차입금의 순차입(상환)	(800,579)	977,315	868,156
주식선택권의 행사로 인한 자기주식의 처분	88,473	160,827	184,291
사채 및 장기차입금의 차입	1,862,256	3,925,406	1,137,646

사채 및 장기차입금의 상환	(522,899)	(1,145,167)	(304,074)
배당금 지급	(1,265,137)	(874,608)	(1,917,637)
비지배지분의 증감	(1,200,134)	363,417	0
기타 재무활동으로 인한 현금유출 입액	(26,488)	(297,461)	(120,677)
환율변동효과 반영전 현금및현금성자 산의 순증가(감소)	4,786,747	4,915,066	(310,393)
외화환산으로 인한 현금의 변동	(687,048)	(14,724)	(48,118)
현금및현금성자산의순증가(감소)	4,099,699	4,900,342	(358,511)
기초현금및현금성자산	14,691,761	9,791,419	10,149,930
기말현금및현금성자산	18,791,460	14,691,761	9,791,419

(1) 당기의 연결재무제표에 대한 주석

- 감사인의 연결 감사보고서상의 연결재무제표에 대한 주석과 동일

(2) 대손충당금 설정 현황

- 최근 3사업연도의 계정과목별 대손충당금 설정내역

(단위 : 백만원, %)

구 분	계정과목	채권 금액	대손충당금	대손충당금 설정률
제44기	매출채권	24,138,022	276,787	1.1%
	단기대여금	60,843	675	1.1%
	미수금	2,815,696	2,335	0.1%
	선급금	1,676,804	2,376	0.1%
	장기성매출채권	30,405	-	0.0%
	장기성미수금	18,491	260	1.4%
	장기성선급금	85,843	793	0.9%
	장기대여금	166,689	643	0.4%
	합 계	28,992,793	283,869	1.0%
제43기	매출채권	22,096,504	214,377	1.0%
	단기대여금	52,572	608	1.2%
	미수금	2,298,144	27,243	1.2%
	선급금	1,437,929	1,641	0.1%
	장기성매출채권	37,237	220	0.6%
	장기성미수금	13,852	10,590	76.4%
	장기성선급금	966	793	82.1%
	장기대여금	154,433	3,689	2.4%
	합 계	26,091,637	259,161	1.0%
제42기	매출채권	19,338,189	185,075	1.0%
	단기대여금	54,835	530	1.0%
	미수금	2,169,053	13,333	0.6%
	선급금	1,305,120	2,692	0.2%
	장기성매출채권	698	683	97.9%
	장기성미수금	10,700	6,252	58.4%
	장기성선급금	11,816	796	6.7%
	장기대여금	123,414	3,808	3.1%
	합 계	23,013,825	213,169	0.9%

※ 채권금액은 현재가치할인차금 차감후 금액입니다.(연결기준)

※ 한국채택국제회계기준으로 작성되었습니다.

- 대손충당금 변동 현황

(단위 : 백만원)

구 분	제44기	제43기	제42기
1. 기초 대손충당금 잔액합계	259,161	213,169	153,245
2. 순대손처리액(① - ② ± ③)	53,433	7,569	14,706
① 대손처리액(상각채권액)	55,592	9,233	16,565
② 상각채권회수액	2,159	1,664	1,859
③ 기타증감액	-	-	-
3. 대손상각비 계상(환입)액	78,141	53,561	74,630
4. 기말 대손충당금 잔액합계	283,869	259,161	213,169

※ 연결기준임

- 매출채권관련 대손충당금 설정 방침

1) 대손충당금 설정방침

대차대조표일 현재의 매출채권과 기타채권 잔액에 대하여 과거의 대손경험률과 장래의 대손예상액을 기초로 대손충당금을 설정

2) 대손경험률 및 대손예상액 산정근거

- 대손경험률: 과거 3개년 평균채권잔액에 대한 실제 대손 발생액을 근거로 대손 경험률을 산정하여 설정
- 대손예상액: 채무자의 파산, 강제집행, 사망, 실종등으로 회수가 불투명한 채권의 경우 회수가능성, 담보설정여부등을 고려하여 채권잔액의 1%초과~100% 범위에서 합리적인 대손 추산액 설정

[대손추산액 설정기준]

상황	설정율
분 쟁	25 %
수금의뢰	50 %
소 송	75 %
부 도	100 %

3) 대손처리기준: 매출채권 등에 대해 아래와 같은 사유발생시 실대손처리

- 파산, 부도, 강제집행, 사업의 폐지, 채무자의 사망, 실종등으로 인해 채권의 회수불능이 객관적으로 입증된 경우
- 소송에 패소하였거나 법적 청구권이 소멸한 경우
- 외부 채권회수 전문기관이 회수가 불가능하다고 통지한 경우
- 담보설정 부실채권, 보험Cover 채권은 담보물을 처분하거나 보험사로부터 보험금을 수령한 경우

- 회수에 따른 비용이 채권금액을 초과하는 경우

- 경과기간별 매출채권 잔액 현황

(단위 : 백만원)

구 분	6월 이하	6월 초과 1년 이하	1년 초과 3년 이하	3년 초과	계
금 액	24,132,189	11,805	13,113	11,320	24,168,427
구성비율	99.9%	0.0%	0.1%	0.0%	100.0%

※ 매출채권잔액은 현재가치할인차금 차감 후 금액임(연결기준)

(3) 재고자산 현황

- 최근 3사업연도의 재고자산의 사업부문별 보유현황

(단위 : 백만원)

사업부문	사업부문	계정과목	제44기말	제43기말	제42기말	비고
DMC	CE	제품 및 상품	1,710,654	1,587,437	1,614,482	
		반제품 및 재공품	68,999	54,635	51,639	
		원재료 및 저장품	1,410,353	1,206,278	1,566,672	
		미착품	1,502,480	1,169,315	1,316,366	
		소 계	4,692,486	4,017,665	4,549,159	
	IM	제품 및 상품	3,272,104	2,075,806	1,211,058	
		반제품 및 재공품	308,919	209,452	138,648	
		원재료 및 저장품	2,793,992	2,135,739	1,605,436	
		미착품	1,027,405	913,633	574,203	
		소 계	7,402,420	5,334,630	3,529,345	
	DMC 계	제품 및 상품	5,037,653	3,711,132	2,865,163	
		반제품 및 재공품	377,851	280,280	202,521	
		원재료 및 저장품	4,293,217	3,399,306	3,224,539	
		미착품	2,447,887	2,063,420	1,896,848	
		소 계	12,156,608	9,454,138	8,189,071	
DS	반도체	제품 및 상품	1,317,615	1,306,998	1,006,275	
		반제품 및 재공품	2,461,713	1,992,227	1,506,631	
		원재료 및 저장품	486,166	518,074	489,966	
		미착품	83,312	94,148	87,553	
		소 계	4,348,806	3,911,447	3,090,425	
	LCD	제품 및 상품	460,600	784,536	627,873	
		반제품 및 재공품	259,324	675,980	801,725	
		원재료 및 저장품	239,414	497,967	379,798	
		미착품	63,721	141,606	47,398	
		소 계	1,023,059	2,100,089	1,856,795	
	DS 계	제품 및 상품	1,797,309	2,074,996	1,618,101	
		반제품 및 재공품	2,852,724	2,778,575	2,416,918	
		원재료 및 저장품	775,434	1,015,973	877,306	
		미착품	150,237	184,059	135,604	
		소 계	5,575,704	6,053,603	5,047,929	
기 타	제품 및 상품	2,288	119,752	28,127		
	반제품 및 재공품	1	12,507	274		
	원재료 및 저장품	12,745	71,341	57,997		
	미착품	67	5,374	41,126		
	소 계	15,101	208,974	127,524		
총 계	제품 및 상품	6,837,250	5,905,880	4,511,391		
	반제품 및 재공품	3,230,576	3,071,362	2,619,713		
	원재료 및 저장품	5,081,396	4,486,620	4,159,842		

	미착품	2,598,191	2,252,853	2,073,578	
	소 계	17,747,413	15,716,715	13,364,524	
총자산대비 재고자산 구성비율(%) [재고자산합계÷기말자산총계×100]		9.8%	10.1%	10.0%	
재고자산회전율(회수) [연환산 매출원가÷{(기초재고+기말재고)÷2}]		7.6회	7.7회	8.8회	

※ 재고는 재고미실현 소거 기준입니다.(연결재고기준)

- 재고자산의 실사내역 등

1) 실사일자

- 5월말 및 11월말 기준으로 매년 2회 재고자산 실사 실시
- 재고조사시점인 11월말과 기말시점의 재고자산 변동내역은 해당기간 전체 재고의 입출고 내역의 확인을 통해 대차대조표일기준 재고자산의 실재성을 확인함.

2) 실사방법

- 사내보관재고 : 폐창식 전수조사 실시
 - ※ 반도체(LCD포함)라인재고 및 자동화창고보관 SVC자재는 표본조사
- 사외보관재고
 - 제3자 보관재고, 운송중인재고에 대해선 전수로 물품보유확인서 또는 장치확인서 징구 및 표본조사 병행
 - 외부감사인은 당사의 재고실사에 입회·확인하고 일부 항목에 대해 표본 추출하여 그 실재성 및 완전성 확인함.

(4) 장기체화재고등 내역

재고자산의 시가가 취득원가보다 하락한 경우에는 저가법을 사용하여 재고자산의 대차대조표가액을 결정하고 있으며, 2012년말 현재 재고자산에 대한 평가내역은 다음과 같습니다.

(단위 : 백만원)

계정과목	취득원가	보유금액	당기 평가총당	당기말잔액	비 고
제품 및 상품	7,003,826	7,003,826	166,576	6,837,250	
반제품 및 재공품	3,623,572	3,623,572	392,996	3,230,576	
원재료 및 저장품	5,239,262	5,239,262	157,866	5,081,396	
미착품	2,598,191	2,598,191	-	2,598,191	
합 계	18,464,851	18,464,851	717,438	17,747,413	

※ 연결기준입니다.

재무상태표

제 44 기 2012.12.31 현재
 제 43 기 2011.12.31 현재
 제 42 기 2010.12.31 현재

(단위 : 백만원)

	제 44 기	제 43 기	제 42 기
자산			
유동자산	43,952,271	39,496,344	36,243,130
현금및현금성자산	2,269,422	2,718,731	1,826,362
단기금융상품	13,400,572	11,269,481	10,930,660
단기매도가능금융자산	1,258,873	655,969	1,159,144
매출채권	17,296,647	15,216,204	13,377,718
미수금	1,757,644	1,580,639	1,609,158
선급금	883,859	958,714	904,550
선급비용	1,091,766	1,121,674	1,097,422
재고자산	5,326,417	5,451,432	4,750,964
기타유동자산	667,071	523,500	587,152
비유동자산	89,311,784	78,103,505	70,935,875
장기매도가능금융자산	3,618,727	2,969,023	2,690,819
종속회사, 조인트벤처와 관계회사에 대한 투자자산	39,478,292	25,464,768	22,631,419
유형자산	39,808,935	43,032,531	38,708,906
무형자산	2,464,948	2,447,791	2,439,491
보증금	400,178	349,454	280,879
장기선급비용	2,924,694	3,048,948	3,411,517
이연법인세자산	142,314	202,158	0
기타비유동자산	473,696	588,832	772,844
자산총계	133,264,055	117,599,849	107,179,005
부채			
유동부채	24,770,263	26,969,912	24,991,737
매입채무	5,785,104	6,983,494	6,022,488
단기차입금	3,034,621	4,259,170	4,415,095
미지급금	4,423,468	6,509,234	5,893,021
선수금	218,229	979,418	588,206
예수금	459,481	574,015	315,196
미지급비용	5,469,762	5,027,821	4,444,795
미지급법인세	2,217,161	614,256	1,713,443
유동성사채	5,150	5,536	5,459
총당부채	3,134,268	1,858,861	1,326,152

기타유동부채	23,019	158,107	267,882
비유동부채	2,605,923	2,173,031	2,327,044
사채	72,103	83,045	87,338
장기미지급금	775,585	697,705	870,180
확정급여부채	1,378,105	864,928	613,102
이연법인세부채	0	0	294,777
장기충당부채	367,743	351,556	295,356
기타비유동부채	12,387	175,797	166,291
부채총계	27,376,186	29,142,943	27,318,781
자본			
자본금	897,514	897,514	897,514
우선주자본금	119,467	119,467	119,467
보통주자본금	778,047	778,047	778,047
주식발행초과금	4,403,893	4,403,893	4,403,893
이익잉여금(결손금)	105,306,520	88,735,491	79,511,777
기타자본항목	(4,720,058)	(5,579,992)	(4,952,960)
자본총계	105,887,869	88,456,906	79,860,224
자본과부채총계	133,264,055	117,599,849	107,179,005

손익계산서

제 44 기 2012.01.01 부터 2012.12.31 까지

제 43 기 2011.01.01 부터 2011.12.31 까지

제 42 기 2010.01.01 부터 2010.12.31 까지

(단위 : 백만원)

	제 44 기	제 43 기	제 42 기
수익(매출액)	141,206,377	120,815,977	112,249,475
매출원가	99,431,997	90,406,166	77,980,673
매출총이익	41,774,380	30,409,811	34,268,802
판매비와관리비	23,263,944	20,651,728	21,891,236
영업이익(손실)	18,510,436	9,758,083	12,377,566
기타수익	2,860,100	3,160,477	3,317,617
기타비용	621,002	1,191,742	736,979
금융수익	3,204,014	4,003,059	4,455,961
금융비용	3,205,690	4,211,603	4,350,770
법인세비용차감전순이익(손실)	20,747,858	11,518,274	15,063,395
법인세비용	3,349,328	1,470,082	1,801,114
계속영업이익(손실)	17,398,530	10,048,192	13,262,281
당기순이익(손실)	17,398,530	10,048,192	13,262,281
주당이익			
기본주당이익(손실)	115,576	66,995	88,972
희석주당이익(손실)	115,524	66,932	88,704

※ 기본주당이익(손실)과 희석주당이익(손실)의 금액 단위는 "원"입니다.

포괄손익계산서

제 44 기 2012.01.01 부터 2012.12.31 까지

제 43 기 2011.01.01 부터 2011.12.31 까지

제 42 기 2010.01.01 부터 2010.12.31 까지

(단위 : 백만원)

	제 44 기	제 43 기	제 42 기
당기순이익(손실)	17,398,530	10,048,192	13,262,281
기타포괄손익	451,754	(886,730)	689,326
후속적으로 당기손익으로 재분류되지 않는 포괄손익	(414,850)	(357,679)	(169,683)
종업원급여 재측정요소	(414,850)	(357,679)	(169,683)
후속적으로 당기손익으로 재분류되는 포괄손익	866,604	(529,051)	859,009
매도가능금융자산평가손익	866,604	(529,051)	859,009
총포괄손익	17,850,284	9,161,462	13,951,607

자본변동표

제 44 기 2012.01.01 부터 2012.12.31 까지

제 43 기 2011.01.01 부터 2011.12.31 까지

제 42 기 2010.01.01 부터 2010.12.31 까지

(단위 : 백만원)

		자본				자본 합계
		자본금	주식발행초과금	이익잉여금	기타자본항목	
2010.01.01 (기초자본)		897,514	4,403,893	68,108,490	(6,618,514)	66,791,383
자본의 변동	포괄손익					
	당기순이익(손실)			13,262,281		13,262,281
	매도가능금융자산평가				859,009	859,009
	종업원급여 재측정요소				(169,683)	(169,683)
	자본에 직접 인식된 주주와의 거래					
	배당			(1,858,994)		(1,858,994)
	종속회사와의 사업결합					
	자기주식의 처분				1,060,990	1,060,990
	주식선택권				(84,762)	(84,762)
	기타					
2010.12.31 (기말자본)		897,514	4,403,893	79,511,777	(4,952,960)	79,860,224
2011.01.01 (기초자본)		897,514	4,403,893	79,511,777	(4,952,960)	79,860,224
자본의 변동	포괄손익					
	당기순이익(손실)			10,048,192		10,048,192
	매도가능금융자산평가				(529,051)	(529,051)
	종업원급여 재측정요소				(357,679)	(357,679)
	자본에 직접 인식된 주주와의 거래					
	배당			(824,478)		(824,478)
	종속회사와의 사업결합				43,933	43,933
	자기주식의 처분				288,773	288,773
	주식선택권				(73,008)	(73,008)
	기타					
2011.12.31 (기말자본)		897,514	4,403,893	88,735,491	(5,579,992)	88,456,906
2012.01.01 (기초자본)		897,514	4,403,893	88,735,491	(5,579,992)	88,456,906
자본의 변동	포괄손익					
	당기순이익(손실)			17,398,530		17,398,530
	매도가능금융자산평가				866,604	866,604
	종업원급여 재측정요소				(414,850)	(414,850)
	자본에 직접 인식된 주주와의 거래					
	배당			(827,501)		(827,501)
	종속회사와의 사업결합				(6,277)	(6,277)
	자기주식의 처분				455,377	455,377
	주식선택권				(33,071)	(33,071)
	기타				(7,849)	(7,849)
2012.12.31 (기말자본)		897,514	4,403,893	105,306,520	(4,720,058)	105,887,869

현금흐름표

제 44 기 2012.01.01 부터 2012.12.31 까지

제 43 기 2011.01.01 부터 2011.12.31 까지

제 42 기 2010.01.01 부터 2010.12.31 까지

(단위 : 백만원)

	제 44 기	제 43 기	제 42 기
영업활동현금흐름	23,065,604	17,266,913	18,145,464
영업에서 창출된 현금흐름	23,037,393	18,504,792	17,247,621
당기순이익	17,398,530	10,048,192	13,262,281
조정	11,381,647	9,333,018	8,391,636
영업활동으로 인한 자산부채의 변동	(5,742,784)	(876,418)	(4,406,296)
이자의 수취	329,046	439,817	298,228
이자의 지급	(77,682)	(104,811)	(174,019)
배당금 수입	1,605,097	1,281,095	1,908,529
법인세 부담액	(1,828,250)	(2,853,980)	(1,134,895)
투자활동현금흐름	(21,206,370)	(15,561,437)	(17,525,376)
단기금융상품의 순증감	(2,132,937)	(338,474)	(2,733,811)
단기매도가능금융자산의 순증감	(581,248)	525,519	981,607
장기매도가능금융자산의 처분	2,840	287,136	6,668
장기매도가능금융자산의 취득	(7,338)	(288,625)	(311,061)
종속회사, 관계회사 및 조인트벤처 투자의 처분	151,334	359,300	255,691
종속회사, 관계회사 및 조인트벤처 투자의 취득	(3,279,314)	(3,821,797)	(591,872)
유형자산의 처분	164,938	360,607	1,086,948
유형자산의 취득	(14,094,835)	(12,995,991)	(14,880,858)
무형자산의 처분	41,773	2,817	15,728
무형자산의 취득	(621,842)	(632,613)	(1,157,805)
보증금의 감소	233,724	56,516	85,344
보증금의 증가	(281,511)	(125,980)	(104,925)
사업결합으로 인한 현금유출입액	(192,349)	1,140	40,095
물적분할로 인한 현금유출액	(501,006)	0	0
사업양도로 인한 현금유입액	0	917,653	179,437
기타 투자활동으로 인한 현금유출입액	(108,599)	131,355	(396,562)
재무활동현금흐름	(2,308,543)	(813,107)	(935,946)
단기차입금의 순차입(상환)	(1,362,628)	(143,678)	744,921
주식선택권의 행사로 인한 자기주식의 처분	88,473	160,827	184,291

사채 및 장기차입금의 상환	(206,840)	(5,695)	(6,288)
배당금 지급	(827,548)	(824,561)	(1,858,870)
현금및현금성자산의순증가(감소)	(449,309)	892,369	(315,858)
기초현금및현금성자산	2,718,731	1,826,362	2,142,220
기말현금및현금성자산	2,269,422	2,718,731	1,826,362

XII. 부속명세서

1. 공정가치평가 절차요약

가. 금융자산

당사는 금융자산을 그 조건 및 취득목적에 따라 당기손익인식금융자산, 대여금 및 수취채권, 매도가능금융자산, 만기보유금융자산으로 분류하고 있습니다. 당사의 경영진은 최초 인식시점에서 이러한 금융자산의 분류를 결정하고 있습니다. 금융자산의 정형화된 매매거래는 거래일(당사가 자산을 매매하기로 약정한 날)에 인식하고 있습니다. 당기손익인식금융자산을 제외한 모든 금융자산은 최초 인식시점의 공정가치에거래원가를 가산하여 인식하고 있습니다. 당사는 금융자산으로부터 받을 현금흐름에대한 권리가 소멸하거나 이전되고, 소유에 따른 위험과 보상의 대부분이 이전된 경우에 당해 금융자산을 제거하고 있습니다.

- 당기손익인식금융자산

당기손익인식금융자산은 단기매매목적의 금융자산입니다. 주로 단기간 내에 매각할 목적으로 취득한 금융자산을 당기손익인식금융자산으로 분류합니다. 파생상품의 경우 위험회피회계를 적용하지 않는 경우에 단기매매로 분류하며, 이러한 범주의 자산은 유동자산으로 분류하고 있습니다. 당기손익인식금융자산은 최초에 공정가치로 인식하고 거래원가는 손익계산서에 비용처리하고 있습니다. 당기손익인식금융자산은 후속적으로 공정가치로 측정하고 있습니다. 공정가치 변동에 따른 손익은 발생기간에 기타영업손익으로 인식되며, 당기손익인식금융자산의 배당금수익은 당사의 배당금을 받을 권리가 확정되는 시점에 기타영업수익으로 인식하고 있습니다.

- 대여금 및 수취채권

대여금 및 수취채권은 지급금액이 확정되었거나 확정될 수 있으며 활성화된 시장에서 거래되지 않는 비파생금융자산입니다. 보고기간종료일 기준으로 만기가 12개월을 초과하는 경우에는 비유동자산으로 분류하며 이외의 경우 유동자산으로 분류하고 있습니다. 대여금 및 수취채권은 유효이자율법을 사용하여 상각후원가로 측정하고 있습니다.

- 매도가능금융자산

매도가능금융자산은 매도가능금융자산으로 지정하거나, 다른 범주에 포함되지 않은 비파생상품입니다. 매도가능금융자산은 보고기간종료일 기준으로 12개월 이내에 경영진이 처분할 의도가 있는 경우가 아니면 비유동자산으로 분류됩니다. 매도가능금융자산을 처분하거나 손상차손을 인식하는 때, 자본에 인식된 누적 공정가치 조정분은 기타영업손익으로 손익계산서에 반영됩니다. 유효이자율법을 사용하여 계산한 매도가능금융자산의 이자는 금융수익의 일부로 손익계산서에 인식됩니다. 매도가능주식의 배당금은 당사의 배당금 수취 권리가 확정되는 시점에 기타영업수익의 일부로 손익계산서에 인식됩니다.

- 만기보유금융자산

만기보유금융자산은 만기가 고정되었고 지급금액이 확정되었거나 확정될 수 있는 비파생금융자산으로서 만기까지 보유할 적극적인 의도와 능력이 있는 경우에 분류되는비파생금융자산입니다. 만기보유금융자산은 유효이자율법을 적용하여 상각후원가로 측정합니다.

나. 금융부채

당사는 금융부채를 계약상 내용의 실질과 금융부채의 정의에 따라 당기손익인식금융부채, 상각후원가로 측정하는 금융부채로 분류하고 있습니다. 당사의 경영진은 최초 인식시점에서 이러한 금융부채의 분류를 결정하고 계약의 당사자가 되는 때에 재무상태표에 인식하고 있습니다. 금융부채는 최초인식시 공정가치로 인식하고 있습니다. 금융부채는 소멸한 경우에만 재무상태표에서 제거하고 있습니다.

- 당기손익인식금융부채

단기매매항목으로 분류되거나 최초 인식시점에 당기손익인식항목으로 지정된 금융부채는 당기손익인식금융부채로 분류하고 있습니다. 당기손익인식금융부채는 공정가치로 측정하며, 공정가치 변동으로 발생한 모든 손익은 당기손익으로 인식하고 있습니다. 한편, 최초 인식시점에 발행과 관련하여 발생한 거래비용은 발생 즉시 당기 비용으로 인식하고 있습니다.

- 상각후원가로 측정하는 금융부채

당기손익인식금융부채로 분류되지 않은 비파생금융부채는 상각후원가로 측정하는 금융부채로 분류하고 있습니다. 기타금융부채는 유효이자율법을 사용한 상각후원가로 측정하며, 이자비용의 인식이 중요하지 않은 단기채무를 제외하고는 유효이자율법을 사용하여 이자비용을 인식하고 있습니다. 상각후원가로 측정하는 금융부채는 최초인식시점의 측정금액에서 상환된 원금을 차감하고, 최초인식금액과 만기금액의 차액에 유효이자율법을 적용하여 계산된 상각누계액을 가감한 금액으로 계상됩니다.

다. 파생상품

당사는 파생상품의 계약에 따라 발생된 권리와 의무를 공정가액으로 평가하여 자산과 부채로 계상하고, 동 계약으로부터 발생한 손익은 발생시점에 당기손익으로 인식하고 있습니다. 다만, 요건을 충족한 현금흐름위험회피와 해외사업장에 대한 순투자에 대한 위험회피금액은 자본항목으로 이연하고 있습니다.

라. 범주별 금융상품

- 보고기간종료일 현재 당사의 범주별 금융상품 내역은 다음과 같습니다.

(1) 2012년말

[단위 : 백만원]

금융자산	당기손익인식 금융자산	대여금 및 수취채권	매도가능 금융자산	합계
현금및현금성자산	-	18,791,460	-	18,791,460
단기금융상품	-	17,397,937	-	17,397,937
단기매도가능금융자산	-	-	1,258,874	1,258,874
매출채권	-	23,861,235	-	23,861,235
미수금	-	2,813,361	-	2,813,361
장기매도가능금융자산	-	-	5,229,175	5,229,175
보증금	-	814,693	-	814,693

기타	47,227	2,056,988	-	2,104,215
계	47,227	65,735,674	6,488,049	72,270,950

[단위 : 백만원]

금융부채	당기손익인식 금융부채	상각후원가로 측정하는 금융부채	기타금융부채	합계
매입채무	-	9,489,111	-	9,489,111
단기차입금	-	4,115,249	4,328,503	8,443,752
미지급금	-	7,400,239	-	7,400,239
유동성장기부채	-	999,010	-	999,010
사채	-	1,829,374	-	1,829,374
장기차입금	-	3,623,028	-	3,623,028
장기미지급금	-	1,165,881	-	1,165,881
기타	79,212	9,789,813	-	9,869,025
계	79,212	38,411,705	4,328,503	42,819,420

(2) 2011년말

[단위 : 백만원]

금융자산	당기손익인식 금융자산	대여금 및 수취채권	매도가능 금융자산	합계
현금및현금성자산	-	14,691,761	-	14,691,761
단기금융상품	-	11,529,905	-	11,529,905
단기매도가능금융자산	-	-	655,969	655,969
매출채권	-	21,882,127	-	21,882,127
미수금	-	2,270,901	-	2,270,901
장기매도가능금융자산	-	-	3,223,598	3,223,598
보증금	-	791,863	-	791,863
기타	130,057	1,289,447	-	1,419,504
계	130,057	52,456,004	3,879,567	56,465,628

[단위 : 백만원]

금융부채	당기손익인식 금융부채	상각후원가로 측정하는 금융부채	기타금융부채	합계
매입채무	-	10,276,727	-	10,276,727
단기차입금	-	4,775,339	4,878,383	9,653,722
미지급금	-	8,232,763	-	8,232,763
유동성장기부채	-	30,292	-	30,292
사채	-	1,280,124	-	1,280,124
장기차입금	-	3,682,472	-	3,682,472
장기미지급금	-	1,024,804	-	1,024,804
기타	40,932	7,788,450	-	7,829,382
계	40,932	37,090,971	4,878,383	42,010,286

- 보고기간종료일 현재 공정가치로 측정되는 당사 금융상품의 공정가치 서열체계에 따른 수준별공시는 다음과 같습니다

(1) 2012년말

[단위 : 백만원]

구분	Level 1	Level 2	Level 3	합계
(1) 자 산				
파생상품	-	47,227	-	47,227
장단기매도가능금융자산	5,694,730	125,994	389,195	6,209,919
(2) 부 채				
파생상품	-	79,212	-	79,212

(2) 2011년말

[단위 : 백만원]

구분	Level 1	Level 2	Level 3	합계
(1) 자 산				
파생상품	-	130,057	-	130,057
장단기매도가능금융자산	3,182,157	73,672	623,738	3,879,567
(2) 부 채				
파생상품	-	40,932	-	40,932

공정가치 측정의 투입변수 특징에 따른 공정가치 서열체계는 다음과 같습니다.

Level 1 : 동일한 자산이나 부채에 대한 시장 공시가격

Level 2 : 시장에서 관측가능한 투입변수를 활용한 공정가치.

(단, Level 1에 포함된 공시가격은 제외함)

Level 3 : 관측가능하지 않은 투입변수를 활용한 공정가치

활성시장에서 거래되는 금융상품의 공정가치는 보고기간종료일 현재 고시되는 시장가격에 기초하여 산정됩니다. 거래소, 판매자, 중개인, 산업집단, 평가기관 또는 감독기관을 통해 공시가격이 용이하게 그리고 정기적으로 이용가능하고, 그러한 가격이 독립된 당사자 사이에서 정기적으로 발생한 실제 시장거래를 나타낸다면, 이를 활성시장으로 간주하며, 이러한 상품들은 Level 1에 포함됩니다. Level 1에 포함된 상품들은 대부분 매도가능으로 분류된 상장주식으로 구성됩니다.

활성시장에서 거래되지 아니하는 금융상품의 공정가치는 평가기법을 사용하여 결정하고 있습니다. 이러한 평가기법은 가능한 한 관측가능한 시장정보를 최대한 사용하고 기업고유정보는 최소한으로 사용합니다. 이때, 해당 상품의 공정가치 측정에 요구되는 모든 유의적인 투입변수가 관측가능하다면 해당 상품은 Level 2에 포함됩니다.

만약 하나 이상의 유의적인 투입변수가 관측가능한 시장정보에 기초한 것이 아니라면 해당 상품은 Level 3에 포함됩니다.

금융상품의 공정가치를 측정하는 데에 사용되는 평가기법에는 다음이 포함됩니다.

- 유사한 상품의 공시시장가격 또는 딜러가격
- 파생상품의 공정가치는 보고기간종료일 현재의 선도환율 등을 사용하여 해당 금액을 현재 가치로 할인하여 측정

나머지 금융상품에 대해서는 현금흐름의 할인기법 등의 기타 기법을 사용합니다. 유동자산으로 분류된 매출채권 및 기타채권의 경우 장부가액을 공정가치의 합리적인 근사치로 추정하고 있습니다.

2012년 중 당사의 금융자산과 금융부채의 공정가치에 영향을 미치는 사업환경 및 경제적인 환경의 유의적인 변동은 없습니다.

마. 유형자산

당사는 공시대상기간중 유형자산에 대한 재평가를 시행하지 않았습니다.

【 전문가의 확인 】

1. 전문가의 확인

2. 전문가와의 이해관계