

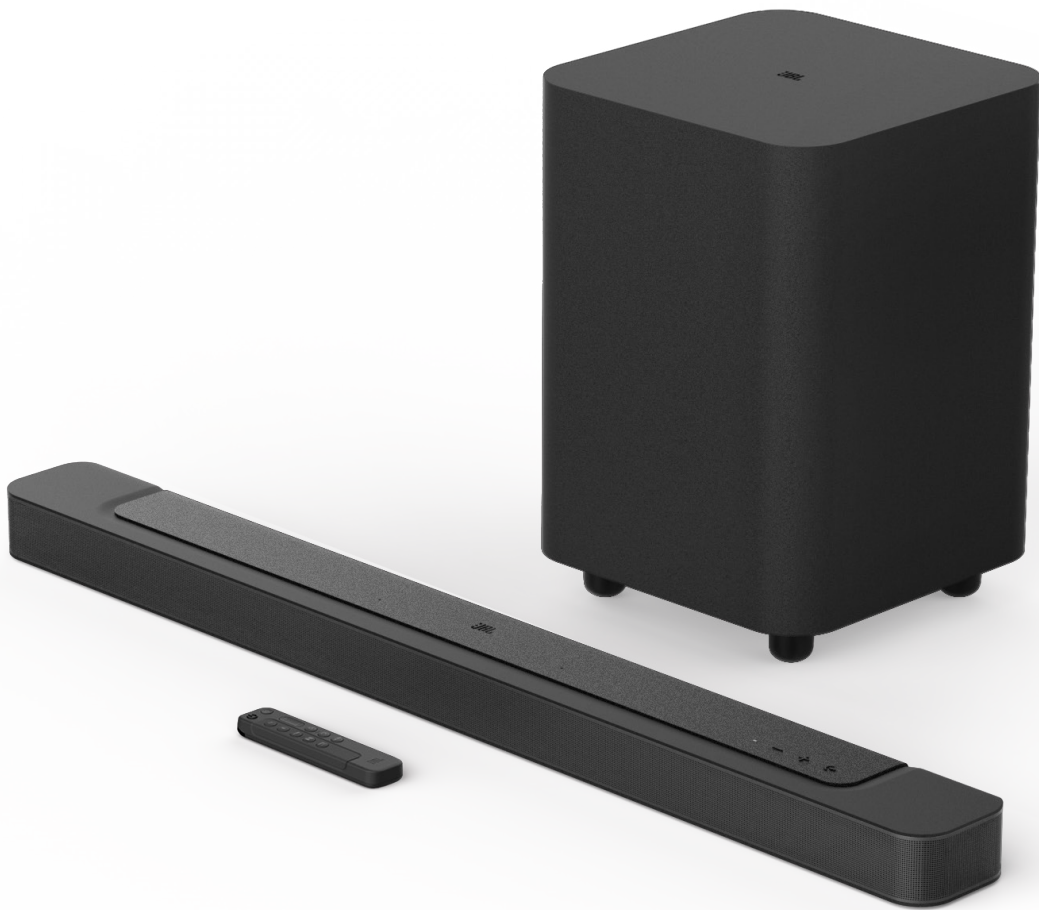

BAR 500



PANDUAN PENGGUNA

PETUNJUK KESELAMATAN PENTING

Pastikan Tegangan Listrik Sebelum Menggunakan

JBL BAR 500 (soundbar dan subwoofer) telah dirancang untuk digunakan dengan arus AC tegangan 100–240 volt dan 50/60 Hz. Sambungan ke tegangan jalur listrik selain yang dimaksudkan untuk produk Anda dapat memicu bahaya keselamatan dan kebakaran serta dapat merusak unit. Jika Anda memiliki pertanyaan tentang persyaratan tegangan untuk model spesifik Anda, atau tentang tegangan di daerah Anda, hubungi retailer Anda atau perwakilan layanan pelanggan sebelum menancapkan unit ke stopkontak.

Jangan Menggunakan Kabel Sambungan

Demi keselamatan, gunakan kabel daya yang disertakan dengan produk ini saja. Kami tidak menyarankan penggunaan kabel sambungan dengan produk ini. Seperti semua perangkat listrik, jangan meletakkan kabel daya di bawah permadani atau karpet, atau menindihnya dengan benda berat. Kabel daya yang rusak harus segera diganti oleh pusat layanan resmi dengan kabel yang memenuhi spesifikasi pabrik.

Tangani Kabel Daya AC dengan Hati-hati

Saat melepas kabel daya dari stopkontak AC, selalu tarik bagian stekernya, jangan menarik kabelnya. Jika speaker ini akan lama tidak dipakai, lepaskan steker dari stopkontak AC.

Jangan Membuka Kabinet

Seluruh bagian di dalam produk ini tidak dapat diperbaiki oleh pengguna. Membuka kabinet dapat menimbulkan bahaya tersengat listrik, dan modifikasi apa pun terhadap produk akan membatalkan garansi Anda. Jika ada air menetes ke dalam unit, segera lepaskan unit dari sumber listrik AC, dan hubungi pusat layanan resmi.

DAFTAR ISI

PETUNJUK KESELAMATAN PENTING	2	8. PENGATURAN SUARA	19
1. PENDAHULUAN	4	8.1 SINKRONISASI AUDIO	19
2. ISI KOTAK	5	8.2 MODE PINTAR	19
3. GAMBARAN UMUM PRODUK	6	8.3 TEKNOLOGI PENINGKATAN DIALOG PUREVOICE	19
3.1 SOUNDBAR	6	9. MENGEMBALIKAN KE PENGATURAN PABRIK	20
3.2 SUBWOOFER	6	10. PEMBARUAN PERANGKAT LUNAK	20
3.3 REMOTE KONTROL	7	11. MENYAMBUNGAN KEMBALI SUBWOOFER	21
4. PENEMPATAN	8	12. SPESIFIKASI PRODUK	22
4.1 PENEMPATAN DI ATAS MEJA	8	13. PEMECAHAN MASALAH	23
4.2 PEMASANGAN DI DINDING	8	14. MEREK DAGANG	25
5. PENYAMBUNGAN	9	15. PEMBERITAHUAN MENGENAI LISENSI SUMBER TERBUKA	26
5.1 SAMBUNGAN DENGAN TV DAN PERANGKAT DIGITAL	9		
5.2 SAMBUNGAN BLUETOOTH	11		
5.3 SAMBUNGAN DENGAN JARINGAN DI RUMAH ANDA	11		
6. PENGATURAN	12		
6.1 MENYAMBUNGAN SUBWOOFER	12		
6.2 SUARA KELILING 3D	13		
7. PEMUTARAN	14		
7.1 MENYALAKAN DAYA/SIAGA OTOMATIS/BANGUN OTOMATIS	14		
7.2 MEMUTAR DARI SUMBER TV	15		
7.3 MEMUTAR DARI SUMBER HDMI IN	15		
7.4 MEMUTAR DARI SUMBER BLUETOOTH	16		
7.5 PUTAR MELALUI APLIKASI JBL ONE	16		
7.6 MEMUTAR MELALUI CHROMECAST BUILT-IN	17		
7.7 MEMUTAR MELALUI AIRPLAY	17		
7.8 MEMUTAR MELALUI AMAZON MUSIC	17		
7.9 PEMUTARAN MULTI-ROOM	18		

1. PENDAHULUAN

Terima kasih telah membeli JBL BAR 500 (soundbar dan subwoofer) yang dirancang untuk menghadirkan sensasi suara 3D luar biasa di sistem hiburan rumah Anda. Kami sarankan Anda meluangkan waktu untuk membaca secara lengkap panduan yang berisi penjelasan produk dan petunjuk langkah demi langkah ini guna membantu Anda menyiapkan dan memulai pemakaian.

Untuk memaksimalkan fitur dan dukungan produk, Anda perlu memperbarui perangkat lunak produk melalui Internet dan konektor USB di masa mendatang. Baca bagian pembaruan perangkat lunak dalam panduan ini untuk memastikan produk Anda memiliki perangkat lunak terbaru.

Desain dan spesifikasi dapat berubah sewaktu-waktu tanpa pemberitahuan. Jika Anda mempunyai pertanyaan seputar soundbar, baik mengenai pemasangan maupun pengoperasiannya, silakan hubungi retailer atau perwakilan layanan pelanggan, atau kunjungi situs web kami di www.jbl.com.

Aplikasi JBL One

Dengan aplikasi JBL One, Anda dapat

- dengan mudah menyelesaikan pengaturan produk;
- menyambungkan layanan streaming musik*;
- menemukan musik baru dengan layanan musik terintegrasi;
- menggunakan satu tombol untuk mengakses daftar lagu program Anda dan pengaturan speaker;
- mengakses pembaruan perangkat lunak saat tersedia.



Untuk informasi lebih lanjut, lihat "[5.3 Sambungan dengan jaringan di rumah Anda](#)" dan "[7.5 Putar melalui aplikasi JBL One](#)".

CATATAN:

- *Langganan mungkin diperlukan dan tidak disediakan oleh aplikasi JBL One.

2. ISI KOTAK

Buka kotak dengan hati-hati dan pastikan terdapat komponen-komponen berikut. Jika ada komponen yang rusak atau hilang, jangan gunakan dan hubungi retailer atau perwakilan layanan pelanggan.

Soundbar

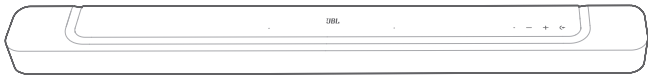

Subwoofer

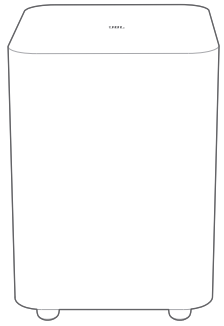

Remote kontrol (dengan 2 baterai berukuran AAA)

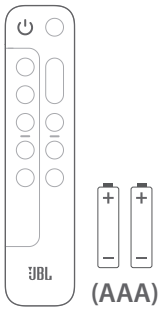

Kabel daya*

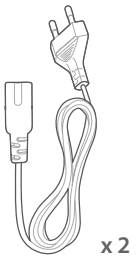

* Jumlah kabel daya dan jenis steker berbeda-beda tergantung wilayah.

Kabel HDMI (1,2 m/3,9 kaki)

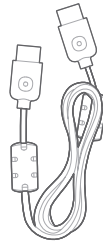

Kit dudukan dinding



Informasi produk & template dudukan dinding



3. GAMBARAN UMUM PRODUK

3.1 Soundbar

3.1.1 Kontrol

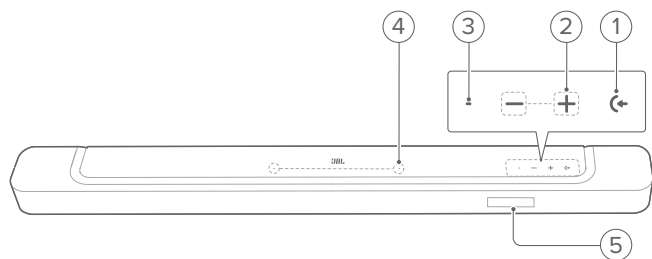

1) (Sumber)

- Menyalakan daya
- Memilih sumber suara: TV (default, untuk input audio dari sambungan TV, dengan konektor **HDMI OUT (TV ARC/TV eARC)** lebih diutamakan dibanding konektor **OPTICAL**), Bluetooth, atau HDMI IN

2) (Volume)

- Menyalakan daya
- Mengurangi atau menambah volume
- Tekan dan tahan untuk mengurangi atau menambah volume secara kontinu
- Tekan kedua tombol bersamaan untuk mematikan suara atau menyalakan suara

3) Indikator status

Sistem:		
	Berkedip normal (putih)	Penyalakan sistem
	Berkedip cepat (putih)	Pembaruan perangkat lunak sedang berlangsung
	Utuh (jingga)	Mengembalikan pengaturan pabrik
Sambungan jaringan:		
	Berkedip lambat (putih)	Memasuki mode pengaturan Wi-Fi atau jaringan tidak tersambung
	Utuh (hijau)	Soundbar ditemukan oleh aplikasi JBL One
	Utuh (putih)	Jaringan tersambung
	Utuh (kuning)	Sambungan Wi-Fi lemah

4) Mikروفon

- Untuk kalibrasi suara

5) Tampilan status

3.1.2 Konektor belakang

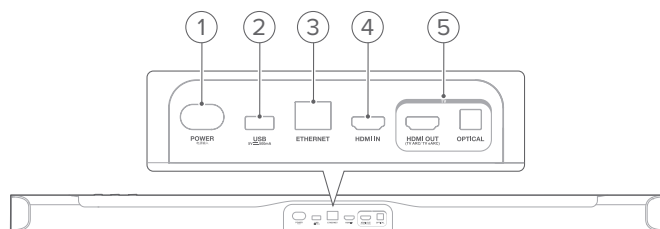

1) POWER

- Menyambung ke daya (dengan menggunakan kabel daya yang disertakan)

2) USB

- Konektor USB untuk pembaruan perangkat lunak
- Menyambung ke perangkat penyimpanan USB untuk memutar file MP3 (khusus untuk versi AS)

3) ETHERNET

- Menyambung ke jaringan rumah melalui kabel Ethernet

4) HDMI IN

- Menyambung ke output HDMI pada perangkat digital Anda

5) Konektor TV

HDMI OUT (TV ARC/TV eARC)

- Menyambung ke input HDMI ARC/HDMI eARC pada TV Anda

OPTICAL

- Menyambung ke output optik pada TV atau perangkat digital

3.2 Subwoofer

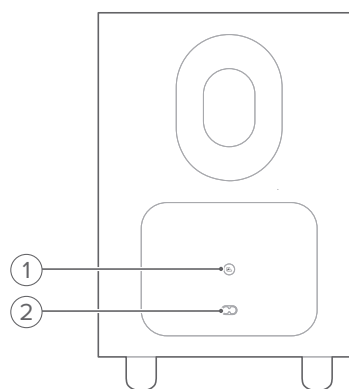

1)

- Indikator status sambungan

	Utuh (putih)	Tersambung dengan soundbar
	Berkedip cepat (putih)	Mode pemasangan
	Berkedip lambat (putih)	Menyambung ulang atau keluar dari mode pemasangan
	Utuh (jingga)	Mode siaga

2) Konektor daya

- Menyambung ke daya (dengan menggunakan kabel daya yang disertakan)

3.3 Remote kontrol

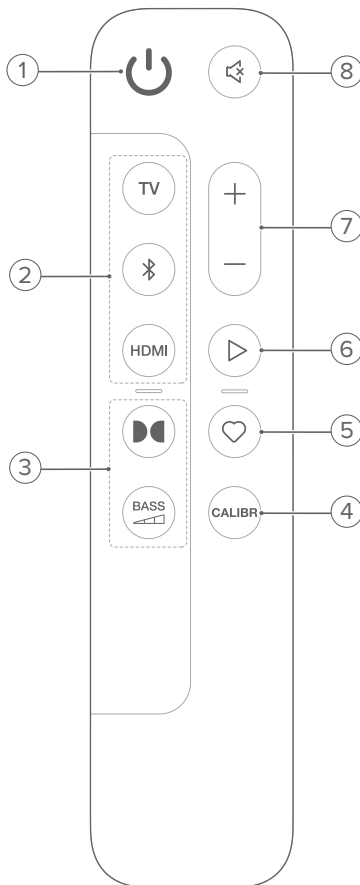

1)

- Menyalakan daya atau untuk siaga

2) Pemilih sumber

TV

- Memilih sumber TV (default, untuk input audio dari sambungan TV, dengan konektor **HDMI OUT (TV ARC/TV eARC)** lebih diutamakan dibanding konektor **OPTICAL**)

(Bluetooth)

- Memilih sumber Bluetooth
- Tekan dan tahan untuk menyambungkan perangkat Bluetooth

HDMI

- Memilih sumber **HDMI IN**

3) Tombol efek suara



- Mengaktifkan atau menonaktifkan efek suara Dolby Atmos® virtual (Default: aktif)

BASS



- Pilih tingkat bass untuk subwoofer: 1/2/3 (default)/4/5

4) CALIBR

- Tekan untuk memulai kalibrasi suara

5) (Moment)

- Tekan untuk secara langsung mengakses daftar lagu atau pengaturan speaker yang telah Anda personalisasi dalam aplikasi JBL One

6) (Kontrol pemutaran selama pengaliran musik melalui aplikasi JBL One, Chromecast built-in™, AirPlay, Alexa, atau Bluetooth)

- Tekan satu kali: Menjeda atau melanjutkan pemutaran
- Tekan dua kali: Trek berikutnya
- Tekan tiga kali: Trek sebelumnya

7) + / -

- Menambah atau mengurangi volume
- Tekan dan tahan untuk menambah atau mengurangi volume secara terus menerus.

8) (Matikan suara)

- Mematikan/menyalakan suara

3.3.1 Kontrol yang didukung aplikasi

Dengan aplikasi JBL One di perangkat Android dan iOS, Anda dapat melakukan yang berikut:

- Pengaturan Wi-Fi;
- Kalibrasi audio dan demo;
- Personalisasi pengaturan audio;
- Kelola dan kontrol perangkat;
- Integrasi layanan musik;
- Fitur tambahan.

4. PENEMPATAN

4.1 Penempatan di atas meja

Tempatkan soundbar dan subwoofer di permukaan yang datar dan stabil. Pastikan subwoofer berjarak setidaknya 3 kaki (1 m) dari soundbar, dan 4" (10 cm) dari dinding.

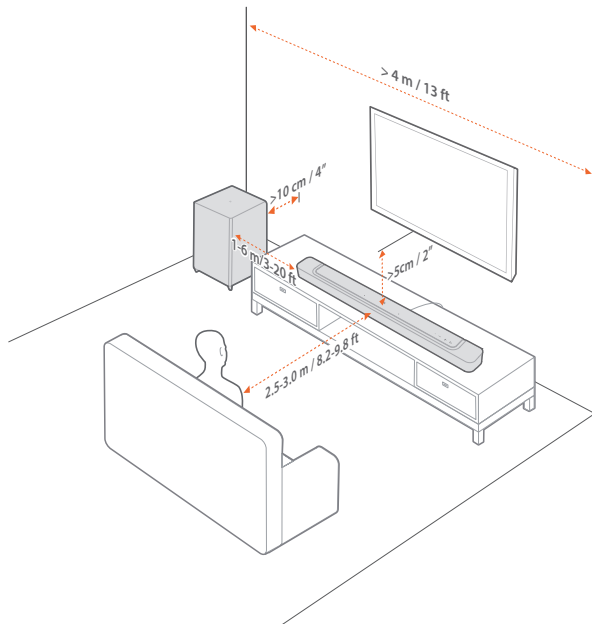

CATATAN:

- Kabel daya harus disambungkan dengan benar ke daya.
- Jangan letakkan benda apa pun di atas soundbar atau subwoofer.
- Pastikan jarak antara subwoofer dan soundbar kurang dari 20 kaki (6 m).

4.2 Pemasangan di dinding

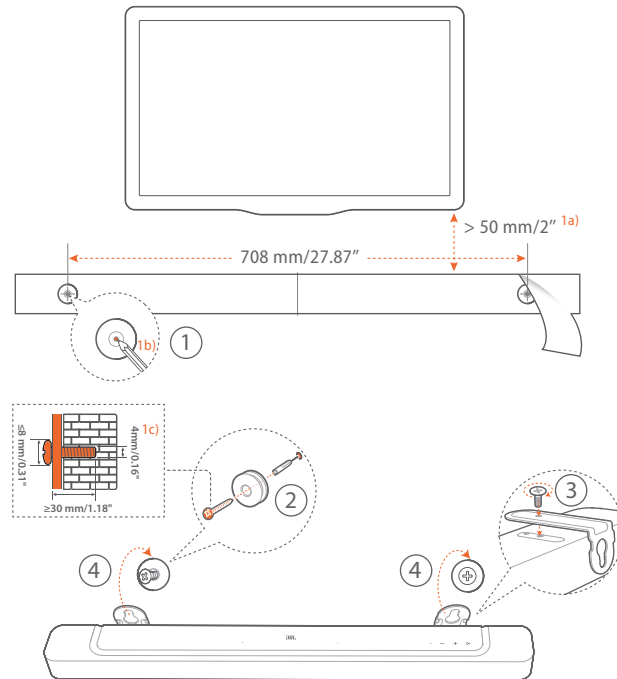

1. Persiapan:

- Dengan jarak minimal 2" (50 mm) dari TV Anda, tempelkan template dudukan dinding yang disediakan ke dinding dengan menggunakan selotip.
- Gunakan pulpen untuk menandai lokasi penahan sekrup. Lepaskan template.
- Di lokasi yang ditandai, bor lubang dengan diameter 4 mm/0,16".

2. Pasang penopang untuk braket dudukan dinding.

3. Menggunakan sekrup, kencangkan braket dudukan dinding ke bagian bawah soundbar.

4. Pasang soundbar.

CATATAN:

- Pastikan dinding dapat menopang berat soundbar.
- Pasang di dinding vertikal saja.
- Hindari lokasi yang suhu atau kelembapannya tinggi.
- Sebelum memasang ke dinding, pastikan kabel dapat disambungkan dengan benar antara soundbar dan perangkat eksternal.
- Sebelum memasang ke dinding, pastikan steker soundbar dicabut dari stopkontak. Jika tidak, hal ini dapat menyebabkan sengatan listrik.

5. PENYAMBUNGAN

5.1 Sambungan dengan TV dan perangkat digital

Untuk pemutaran audio melalui soundbar, sambungkan soundbar dengan TV Anda melalui kabel HDMI yang disediakan atau kabel optik (dijual secara terpisah).

Sambungan HDMI mendukung audio dan video digital dengan satu sambungan. Konektivitas HDMI adalah opsi terbaik untuk soundbar.

5.1.1 TV (HDMI ARC/eARC)

(Sambungan yang disarankan untuk pengalaman Dolby Atmos terbaik)

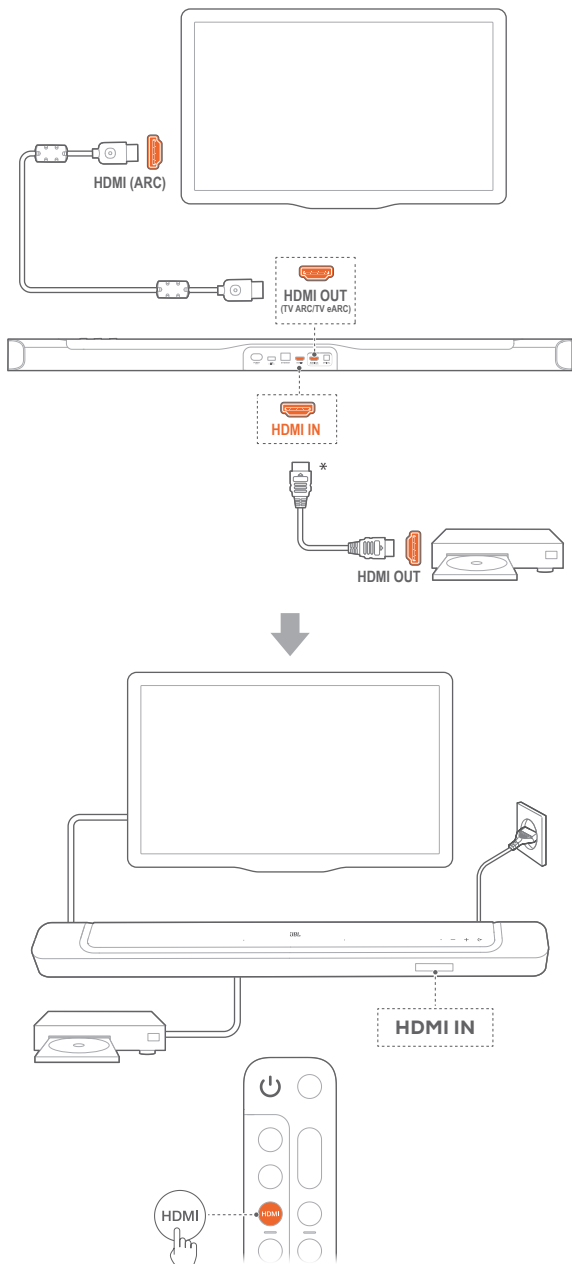

1. Sambungkan soundbar dengan konektor **HDMI IN (ARC/eARC)** pada TV Anda menggunakan kabel HDMI yang disediakan.
 - Pada TV Anda, pastikan HDMI-CEC dan HDMI ARC telah diaktifkan. Baca panduan pengguna TV Anda untuk informasi lebih lanjut.
2. Gunakan kabel HDMI (V2.0 atau lebih baru) untuk menyambungkan soundbar dengan perangkat digital Anda, seperti set-top box, pemutar DVD/Blu-ray, atau konsol game.
 - Di perangkat digital Anda, pastikan HDMI-CEC telah diaktifkan. Baca panduan pengguna perangkat digital Anda untuk informasi lebih lanjut.
 - Pada perangkat digital Anda, pilih "Bitstream" atau "Raw data" pada pengaturan output audio untuk pengalaman Dolby Atmos terbaik.
3. Untuk memutar audio dari perangkat digital yang tersambung dengan soundbar, pilih **HDMI** pada remote kontrol.

CATATAN:

- Jika TV Anda tidak mendukung HDMI eARC, pastikan Anda menyambungkan perangkat digital Anda melalui konektor HDMI IN yang terdapat pada soundbar dan bukan pada TV Anda. Jika tidak, informasi Dolby Atmos tidak akan dapat mengalir melalui konektor HDMI (ARC) dari TV ke soundbar.

5.1.2 TV (HDMI eARC)

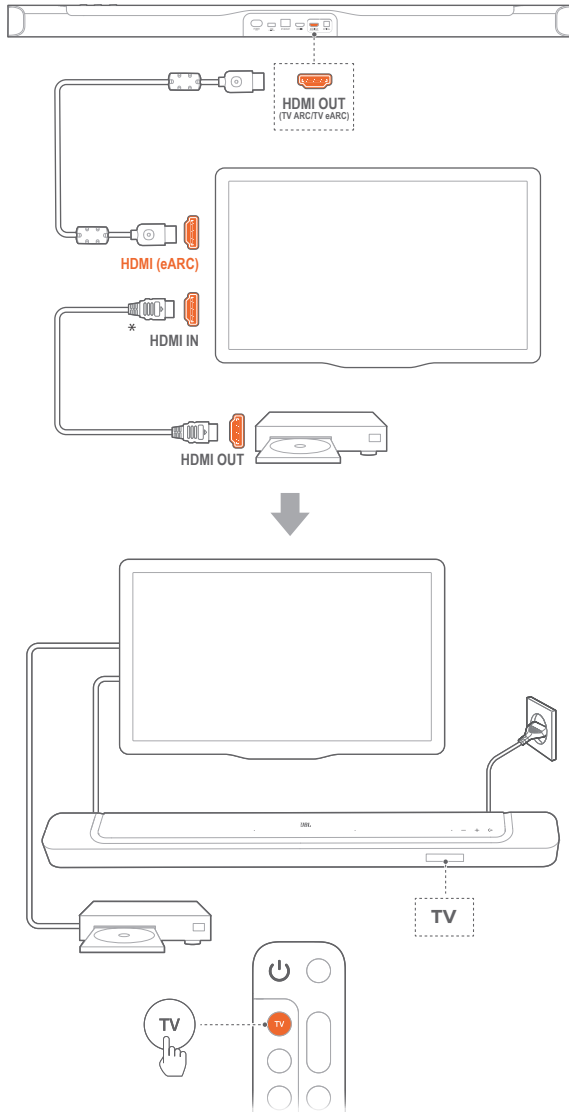

1. Sambungkan soundbar dengan konektor **HDMI IN (eARC)** pada TV Anda menggunakan kabel HDMI yang disediakan.
 - Pada TV Anda, pastikan HDMI-CEC dan HDMI eARC telah diaktifkan. Baca panduan pengguna TV Anda untuk informasi lebih lanjut.
2. Gunakan kabel HDMI (kompatibel eARC, V2.0 atau lebih baru) untuk menyambungkan TV dengan perangkat digital Anda, seperti perangkat streaming, set-top box, pemutar DVD/Blu-ray, atau konsol game.
 - Di perangkat digital Anda, pastikan HDMI-CEC telah diaktifkan. Baca panduan pengguna perangkat digital Anda untuk informasi lebih lanjut.
 - Pada TV dan perangkat digital Anda, pilih "Bitstream" atau "Raw data" pada pengaturan output audio untuk pengalaman Dolby Atmos terbaik.
3. Untuk memutar audio dari perangkat digital yang tersambung ke TV, pilih **TV** pada remote kontrol.

5.1.3 OPTICAL

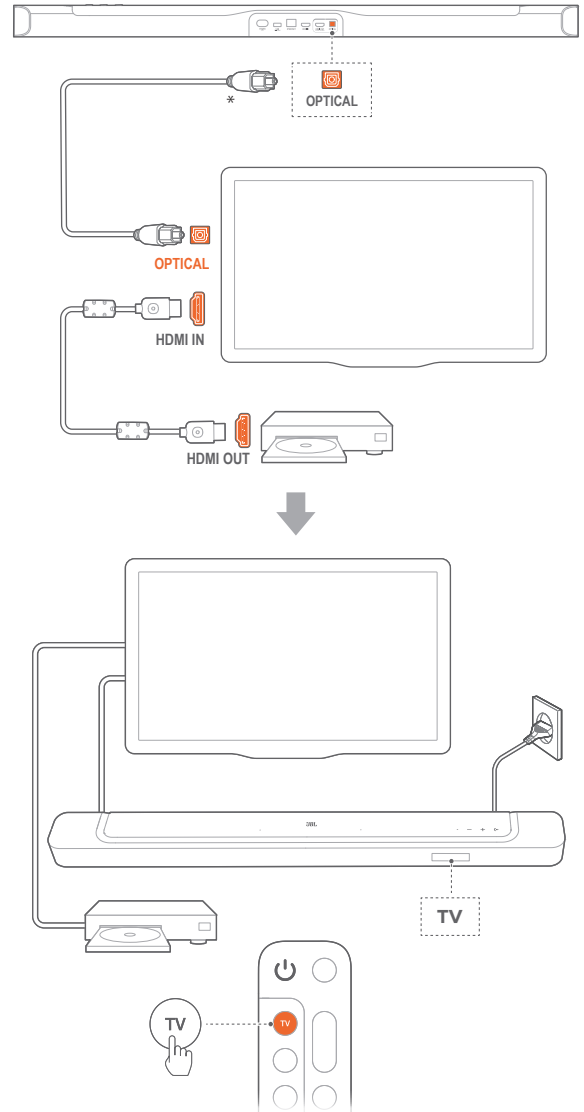

CATATAN:

- Dengan desain Dolby Atmos Virtual, Dolby surround upmixer dari soundbar dapat memperluas audio lawas berbasis channel dari format Dolby Digital, termasuk konten 5.1 dan 7.1, dan memberikan pengalaman 3D Atmos yang imersif.
1. Sambungkan soundbar dengan TV Anda menggunakan kabel optik.
 2. Gunakan kabel HDMI (V2.0 atau lebih baru) untuk menyambungkan TV dengan perangkat digital Anda, seperti perangkat streaming, set-top box, pemutar DVD/Blu-ray, atau konsol game.
 3. Untuk memutar audio melalui kabel optik, pilih **TV** pada remote kontrol.

CATATAN:

- * Kabel HDMI (untuk sambungan perangkat digital) dan kabel optik dijual terpisah.
- Kompatibilitas penuh dengan semua perangkat HDMI-CEC tidak dijamin.
- Apabila HDMI ARC dan kabel optik sama-sama tersambung dengan soundbar untuk input audio dari sambungan TV, maka yang diutamakan adalah sambungan HDMI ARC.

5.2 Sambungan Bluetooth

Melalui Bluetooth, sambungkan soundbar dengan perangkat Bluetooth Anda, seperti smartphone, tablet, dan laptop.

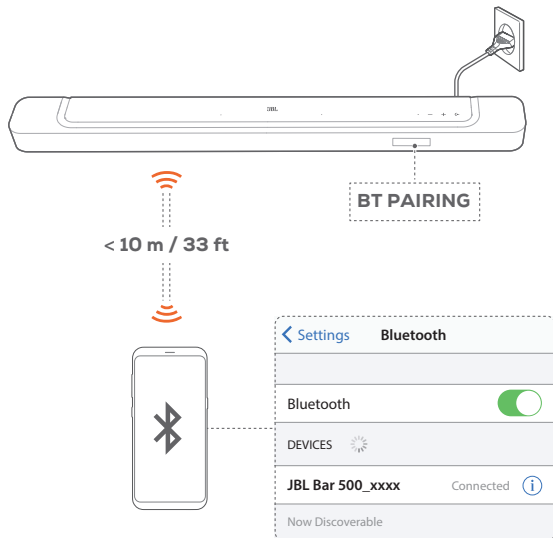
**5.2.1 Menyambungkan perangkat Bluetooth**

1. Untuk memilih sumber Bluetooth, tekan pada soundbar atau pada remote kontrol.
→ "BT PAIRING": Siap untuk pemasangan BT
2. Pada perangkat Bluetooth Anda, aktifkan Bluetooth dan cari "JBL BAR 500_xxxx" dalam tiga menit.
→ **Sambungan berhasil:** Nama perangkat akan ditampilkan jika nama perangkat Anda dalam bahasa Inggris. Bunyi konfirmasi juga akan terdengar.

5.2.2 Untuk menyambungkan kembali perangkat yang terakhir disambungkan

Perangkat Bluetooth Anda akan tetap menjadi perangkat tersambung ketika soundbar masuk ke mode siaga. Lain kali Anda beralih ke sumber Bluetooth, soundbar akan menyambung kembali ke perangkat yang terakhir disambungkan secara otomatis.

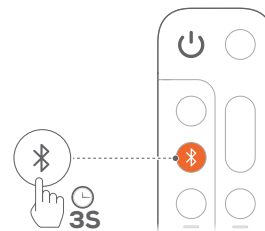
5.2.3 Untuk menyambungkan ke perangkat Bluetooth lainnya

1. Di sumber Bluetooth, tekan dan tahan pada soundbar atau pada remote kontrol sampai "BT PAIRING" ditampilkan.
→ Soundbar masuk ke mode pemasangan Bluetooth.
2. Ikuti Langkah 2 di bagian "[5.2.1 Menyambungkan perangkat Bluetooth](#)".
 - Jika perangkat pernah dipasangkan dengan soundbar, batalkan pemasangan "JBL BAR 500_xxxx" pada perangkat terlebih dulu.

CATATAN:

- Sambungan Bluetooth akan putus apabila jarak antara soundbar dan perangkat Bluetooth lebih dari 33 kaki (10 m).
- Perangkat elektronik dapat menyebabkan gangguan radio. Perangkat-perangkat yang menghasilkan gelombang elektromagnetik harus dijauhkan dari Soundbar, seperti microwave dan perangkat LAN nirkabel.

5.3 Sambungan dengan jaringan di rumah Anda

Melalui Wi-Fi atau kabel Ethernet, sambungkan soundbar ke jaringan rumah Anda. Dengan aplikasi JBL One dan layanan streaming yang mendukung (Chromecast built-in, AirPlay, dan Alexa), soundbar dapat mengalirkan audio pada smartphone atau tablet Anda ke speaker soundbar.

1. Pada soundbar, masuk ke mode pengaturan Wi-Fi:
 - Tekan tombol mana pun untuk menyalakan (Lihat "[7.1 Menyalakan daya/Siaga otomatis/Bangun otomatis](#)").
→ Jika soundbar belum tersambung ke jaringan, layar menampilkan "HELLO" kemudian "SETUP WIFI".
→ Untuk masuk kembali ke mode pengaturan Wi-Fi, tekan dan tahan **+** dan **-** sampai "SETUP WIFI" ditampilkan.
2. Pada perangkat Android atau iOS Anda, tambahkan soundbar ke jaringan Wi-Fi rumah Anda.
 - a) Sambungkan perangkat Android atau iOS Anda ke jaringan Wi-Fi rumah Anda. Unduh aplikasi JBL One.
 - b) Ikuti petunjuk aplikasi untuk menyelesaikan pengaturan.

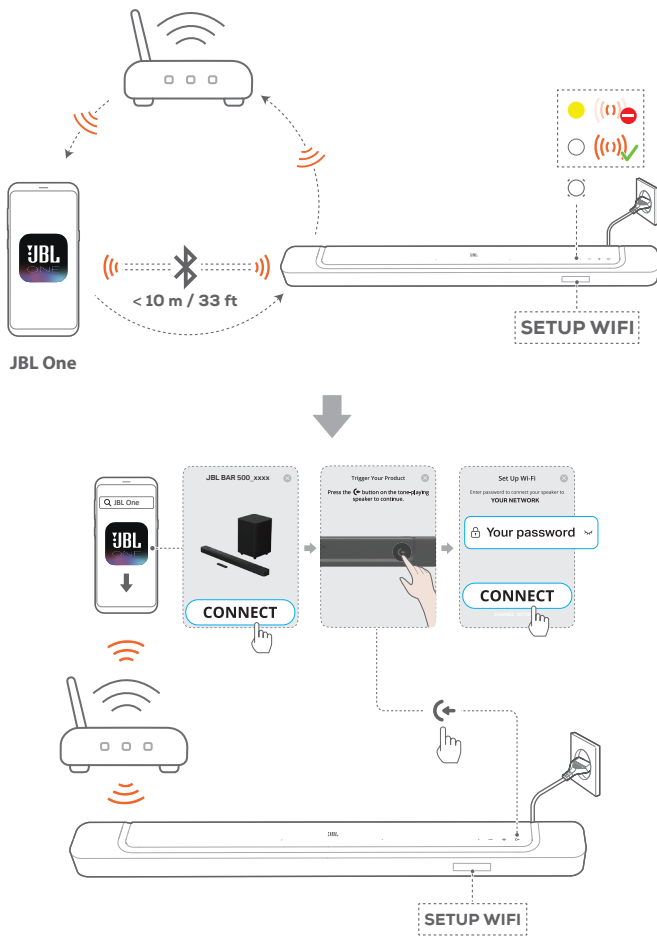

3. Bila perlu, gunakan kabel Ethernet untuk menyambungkan soundbar ke jaringan rumah Anda.
 - Pastikan jaringan yang Anda sambungkan sama dengan jaringan yang Anda pilih sewaktu pengaturan.

CATATAN:

- Pada perangkat Android atau iOS, Anda dapat memberi nama soundbar di aplikasi JBL One.
- Pada perangkat iOS Anda, tambahkan soundbar ke aplikasi Apple Home dan kelola bersama speaker-speaker lain yang kompatibel dengan AirPlay 2.
- Pada perangkat iOS Anda, jika soundbar telah ditambahkan ke jaringan Wi-Fi rumah Anda, Anda dapat memulai streaming AirPlay dari aplikasi yang kompatibel dengan AirPlay (Lihat "[7.7 Memutar melalui AirPlay](#)").
- Ketersediaan layanan streaming musik online berbeda-beda tergantung negara.
- Beberapa fitur memerlukan langganan atau layanan yang hanya tersedia di beberapa negara.

6. PENGATURAN

6.1 Menyambungkan subwoofer

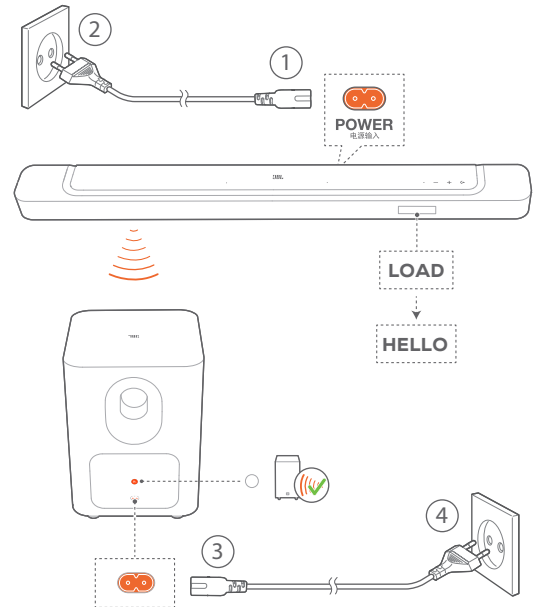

1. Menyambungkan soundbar ke daya menggunakan kabel daya yang disertakan.
 - Layar pada soundbar menampilkan "LOAD" kemudian "HELLO".
2. Menyambungkan subwoofer ke daya menggunakan kabel daya yang disertakan.
 - Subwoofer tersambung dengan soundbar secara otomatis. **Tersambung:** menjadi putih utuh.

CATATAN:

- Gunakan kabel daya yang disediakan saja.
- Sebelum menyambungkan ke daya, pastikan Anda telah menyelesaikan semua sambungan lainnya (Lihat "[5.1 Sambungan dengan TV dan perangkat digital](#)").

6.2 Suara keliling 3D

6.2.1 Kalibrasi suara

Optimalkan pengalaman suara keliling 3D untuk lingkungan mendengarkan Anda yang unik.

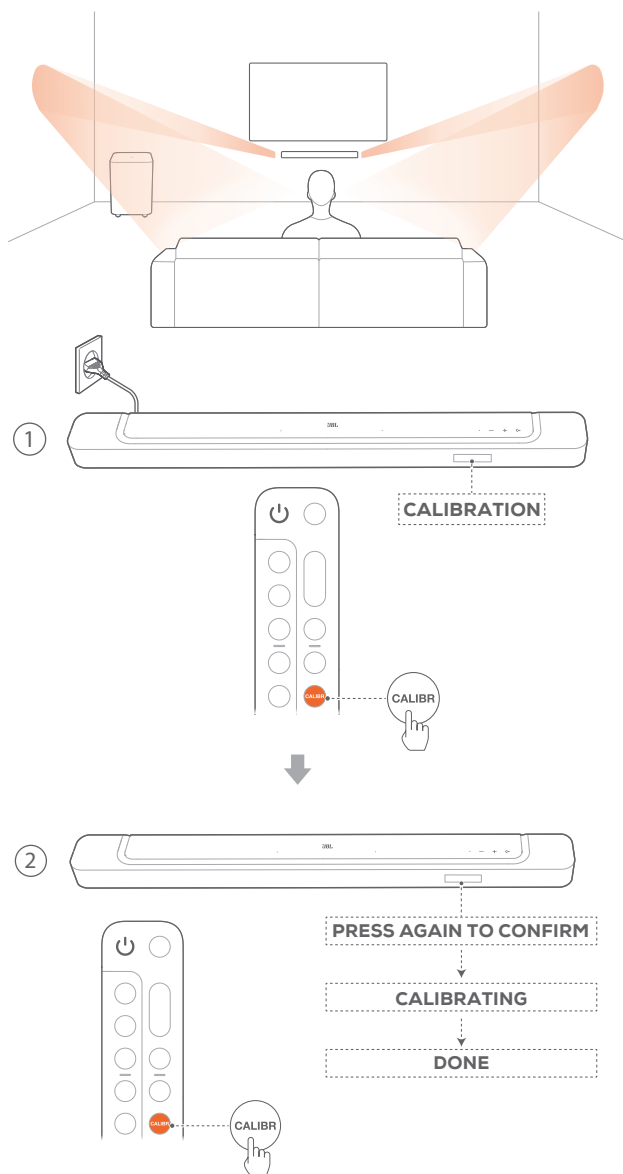

1. Di remote kontrol, tekan **CALIBR** untuk memulai kalibrasi.
→ **"CALIBRATION"** ditampilkan pada soundbar.
2. Ketika **"PRESS AGAIN TO CONFIRM"** ditampilkan, tekan **CALIBR** sekali lagi.
→ Hitungan mundur dimulai dari 5 sampai 1.
→ Nada kalibrasi terdengar. Kalibrasi audio dimulai.
"CALIBRATING": Kalibrasi sedang berlangsung
"DONE": Kalibrasi berhasil diselesaikan

CATATAN:

- Selama kalibrasi suara dijalankan, semua tombol pada remote kontrol dinonaktifkan kecuali .

6.2.2 Dolby Atmos®

Dengan Dolby Atmos virtual, nikmati efek suara tinggi ketika memutar film di sumber TV/HDMI IN.

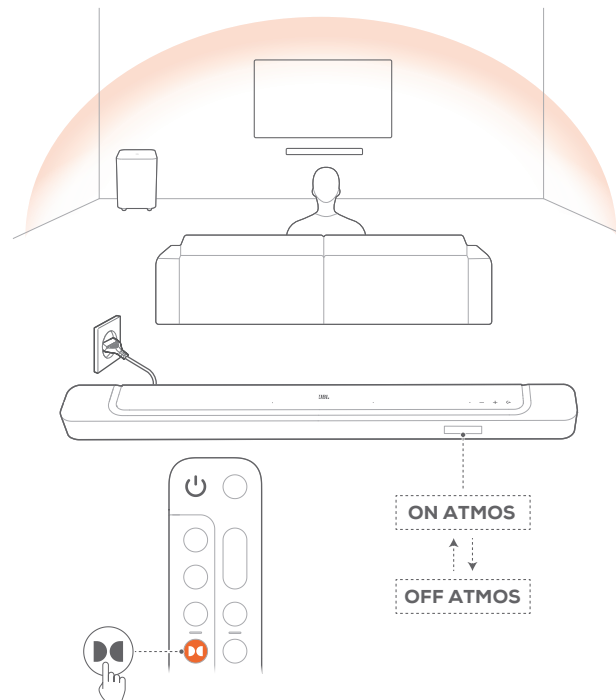

1. Sambung dan mainkan pemutar Blu-ray atau perangkat streaming melalui konektor HDMI ARC/HDMI eARC dan konektor HDMI. (Lihat ["5.1 Sambungan dengan TV dan perangkat digital"](#)).
2. Tekan  pada remote kontrol untuk mengaktifkan atau menonaktifkan efek suara tinggi (Default: aktif).
→ Layar pada soundbar menampilkan **"ON ATMOS"** atau **"OFF ATMOS"**.

CATATAN:

- Nonaktifkan efek ATMOS jika Anda tidak menyukai efek suara tinggi ketika menonton atau mendengarkan.
- Efek ATMOS tersedia dalam konten Dolby Audio saja.

6.2.3 Penyesuaian bass

Anda dapat menyesuaikan bass menurut selera.

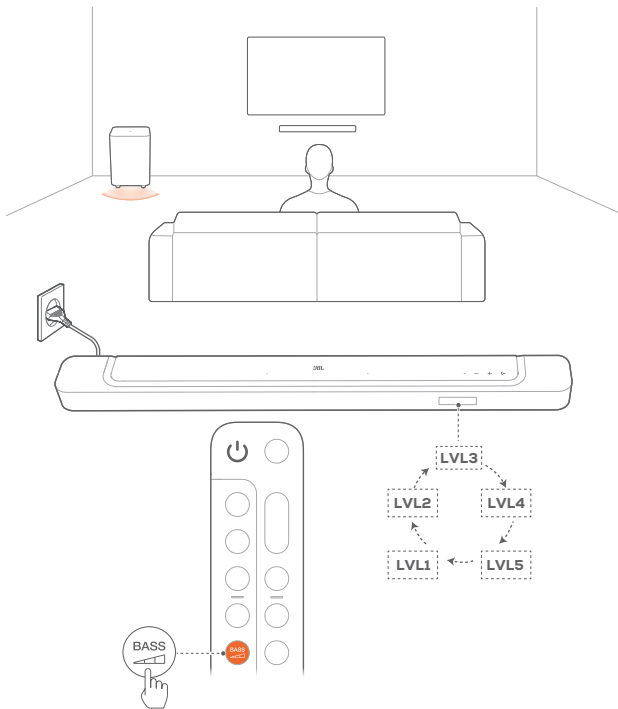



- Pada remote kontrol, tekan **BASS** untuk beralih antara tingkat bass.
→ "LVL1" hingga "LVL5" ditampilkan (Default: "LVL3").

7. PEMUTARAN

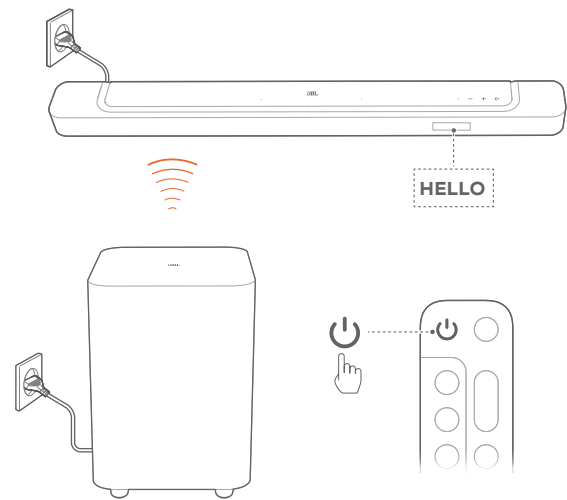
7.1 Menyalakan daya/Siaga otomatis/Bangun otomatis



7.1.1 Menyalakan daya

- Untuk menyalakan, tekan tombol mana pun pada soundbar atau  pada remote kontrol.
→ "HELLO" ditampilkan.
→ Subwoofer tersambung ulang dengan soundbar secara otomatis. **Tersambung:**  menjadi putih utuh.

7.1.2 Siaga otomatis

Jika tidak aktif selama lebih dari 10 menit, soundbar akan beralih ke mode siaga secara otomatis. "STDBY" ditampilkan. Subwoofer juga masuk ke mode siaga dan  berubah menjadi kuning utuh. Saat berikutnya Anda menyalakan daya soundbar, soundbar akan kembali ke sumber yang terakhir dipilih.

7.1.3 Bangun otomatis

Dalam mode siaga, soundbar akan terbangun secara otomatis ketika

- soundbar disambungkan ke TV Anda melalui sambungan HDMI ARC/eARC dan TV dinyalakan;
- soundbar disambungkan ke TV Anda melalui sambungan HDMI ARC/eARC dan sambungan HDMI, juga disambungkan ke perangkat digital seperti set-top box, pemutar DVD/Blu-ray, atau konsol game, dan perangkat digital Anda dinyalakan;
- soundbar disambungkan ke jaringan rumah Anda dan audio dialirkan ke soundbar melalui layanan streaming musik aplikasi JBL One, Chromecast built-in, AirPlay, atau Alexa.

7.2 Memutar dari sumber TV

Dengan soundbar tersambung, Anda dapat menikmati audio TV dari speaker soundbar Anda.



1. Pastikan Anda mengatur audio TV agar mendukung speaker eksternal dan speaker internal TV dinonaktifkan. Baca panduan pengguna TV Anda untuk informasi lebih lanjut.
2. Pastikan soundbar telah disambungkan dengan benar ke TV (Lihat "[5.1 Sambungan dengan TV dan perangkat digital](#)").
3. Untuk memilih sumber TV, tekan **←** pada soundbar atau **TV** pada remote kontrol.
 - **"TV"**: Sumber TV dipilih.
 - Dalam pengaturan pabrik, sumber yang dipilih secara default adalah sumber TV.

CATATAN:

- Jika soundbar disambungkan ke TV Anda melalui kabel HDMI dan kabel optik, sumber kabel HDMI dipilih untuk sambungan TV.

7.2.1 Pengaturan remote kontrol TV

Agar dapat menggunakan remote kontrol untuk TV dan sekaligus soundbar, pastikan TV Anda mendukung HDMI-CEC. Jika TV Anda tidak mendukung HDMI-CEC, ikuti langkah-langkah di bagian "[Pembelajaran IR remote kontrol TV](#)".

HDMI-CEC

Jika TV Anda mendukung HDMI-CEC, aktifkan fungsi tersebut sebagaimana ditunjukkan dalam panduan pengguna TV Anda. Anda dapat mengontrol fungsi volume +/-, mematikan/menyalakan suara, dan menyalakan daya/siaga pada soundbar Anda melalui remote kontrol TV.

Pembelajaran IR remote kontrol TV

Melalui pembelajaran IR, remote kontrol TV inframerah dapat mempelajari perintah soundbar.

1. Pada soundbar, tekan dan tahan **←** dan **+** sampai **"LEARNING"** ditampilkan.
 - Anda memasuki mode pembelajaran remote kontrol TV.

2. Arahkan remote kontrol TV ke soundbar. Ikuti petunjuk di layar untuk mengoperasikan tombol pada remote kontrol TV Anda:
 - Ketika salah satu dari **"POWER"**, **"VOL+"**, **"VOL-"**, atau **"MUTE"** ditampilkan pada soundbar, tekan tombol yang diinginkan pada remote kontrol TV Anda.
 - **"DONE"**: Fungsi tombol soundbar dipelajari oleh tombol remote kontrol TV Anda.
 - Soundbar kembali ke sumber yang terakhir dipilih.
 - Untuk keluar dari mode pembelajaran remote kontrol TV, tekan dan tahan **←** dan **+** pada soundbar sampai **"EXIT LEARNING"** ditampilkan.
 - Keluar dari fungsi pembelajaran.

CATATAN:

- Soundbar akan keluar dari mode pembelajaran remote kontrol TV jika tidak ada tindakan yang diambil selama 30 detik. Keluar dari fungsi pembelajaran.

7.3 Memutar dari sumber HDMI IN

Dengan soundbar disambungkan seperti ditunjukkan dalam diagram berikut, perangkat digital Anda dapat memutar video pada TV Anda dan audio dari speaker soundbar.

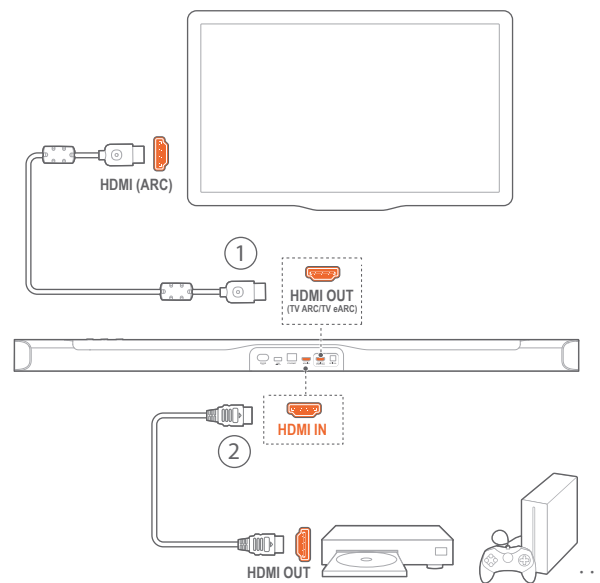

1. Pastikan soundbar telah disambungkan dengan benar ke TV dan perangkat digital Anda (Lihat "[5.1 Sambungan dengan TV dan perangkat digital](#)").
2. Nyalakan perangkat digital Anda.
 - TV Anda dan soundbar bangun dari mode siaga dan beralih ke sumber input secara otomatis.
 - Untuk memilih sumber **HDMI IN** pada soundbar, tekan **←** pada soundbar atau **HDMI** pada remote kontrol.
3. Alihkan TV Anda ke mode siaga.
 - Soundbar dan perangkat sumber dialihkan ke mode siaga.

CATATAN:

- Kompatibilitas penuh dengan semua perangkat HDMI-CEC tidak dijamin.

7.4 Memutar dari sumber Bluetooth

Melalui Bluetooth, alirkan pemutaran audio pada perangkat Bluetooth Anda ke soundbar.

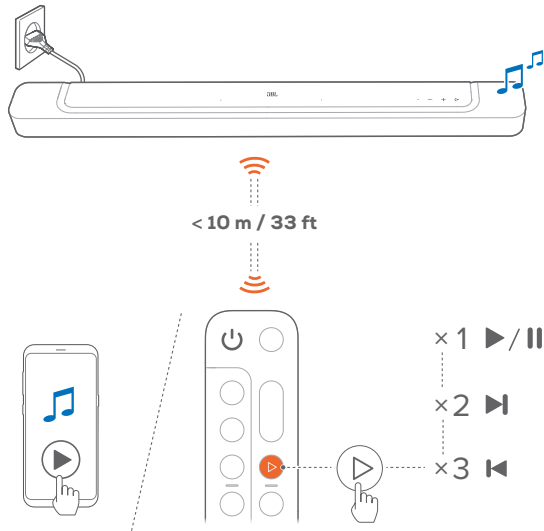

1. Pastikan soundbar telah disambungkan dengan benar ke perangkat Bluetooth Anda (Lihat "[5.2 Sambungan Bluetooth](#)").
2. Untuk memilih sumber Bluetooth, tekan pada soundbar atau pada remote kontrol.
3. Mulai pemutaran audio pada perangkat Bluetooth Anda.
 - Alternatifnya, tekan pada remote kontrol untuk mengontrol pemutaran.
4. Sesuaikan volume pada soundbar, remote kontrol, atau perangkat Bluetooth Anda.

7.5 Putar melalui aplikasi JBL One

Melalui aplikasi JBL One, alirkan audio dari layanan musik online ke soundbar.

1. Pada soundbar,
 - Pastikan soundbar telah disambungkan dengan benar ke jaringan rumah Anda (Lihat "[5.3 Sambungan dengan jaringan di rumah Anda](#)").
2. Pada perangkat Android atau iOS Anda,
 - a) Pastikan perangkat Android atau iOS Anda disambungkan ke jaringan yang sama dengan soundbar.
 - b) Luncurkan aplikasi JBL One, telusuri layanan streaming musik* yang tersedia untuk memilih musik, lalu mulai streaming musik ke soundbar yang tersambung.
 - Gunakan kotak pencarian untuk menemukan musik dengan pustaka musik yang terintegrasi dari layanan musik yang tersedia.

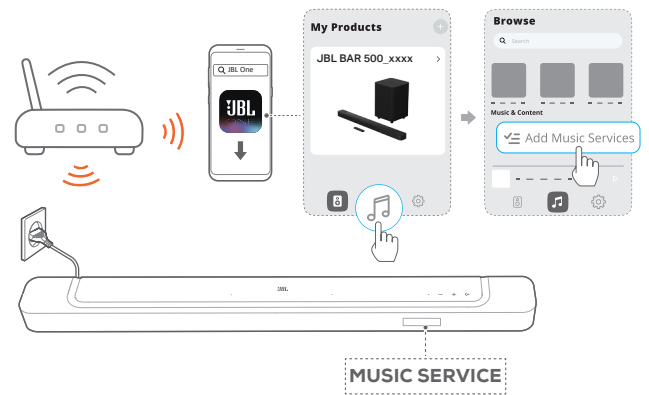

3. Untuk keluar dari pemutaran musik, pindah ke sumber lain.

CATATAN:

- *Langganan mungkin diperlukan dan tidak disediakan oleh aplikasi JBL One.

Akses program Anda dengan tombol (Moment)

Dengan menekan pada remote kontrol, Anda dapat mengakses daftar lagu dan pengaturan speaker yang telah Anda personalisasi pada aplikasi JBL One.

1. Pada aplikasi JBL One,
 - personalisasi fitur (Moment).

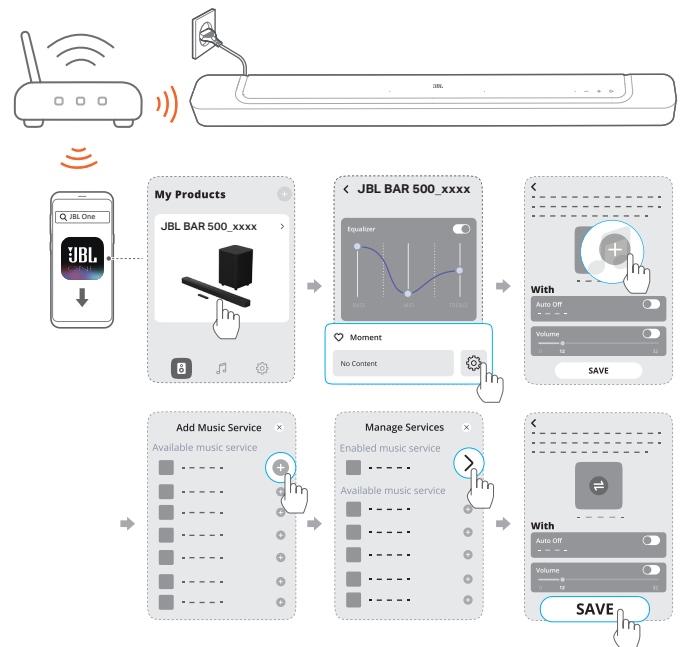

2. Pada soundbar,
 - Tekan  pada remote kontrol untuk mengakses daftar lagu yang dipersonalisasi dan pengaturan speaker.

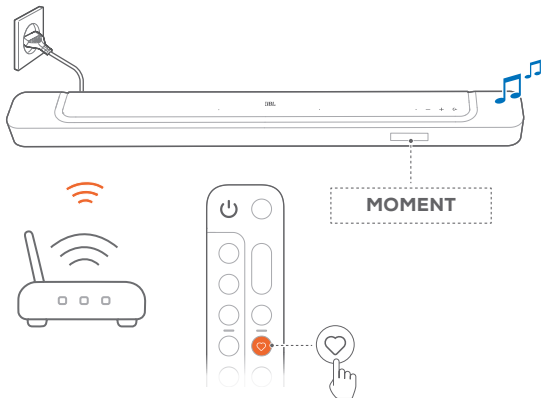

- c) Pada aplikasi yang mendukung Chromecast, putar musik, sentuh ikon cast , dan pilih soundbar yang tersambung.

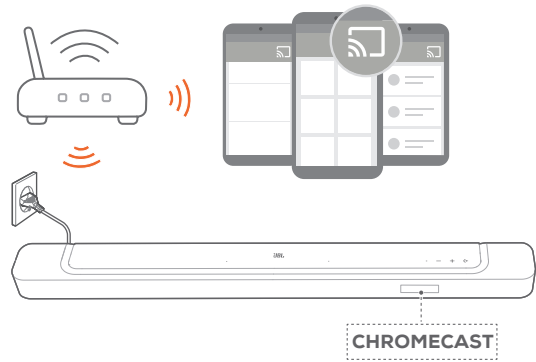

7.6 Memutar melalui Chromecast built-in

Melalui Chromecast built-in, alirkan pemutaran audio pada perangkat Android atau iOS Anda ke soundbar.

1. Pada soundbar,
 - Pastikan soundbar telah disambungkan dengan benar ke jaringan rumah Anda (Lihat "[5.3 Sambungan dengan jaringan di rumah Anda](#)").
2. Pada perangkat Android atau iOS Anda,
 - a) Pastikan perangkat Android atau iOS Anda disambungkan ke jaringan yang sama dengan soundbar.
 - b) Luncurkan aplikasi JBL One dan pastikan Anda telah mengaktifkan layanan streaming Chromecast built-in.



3. Untuk keluar dari pemutaran musik, pindah ke sumber lain.

7.7 Memutar melalui AirPlay

Melalui AirPlay, alirkan pemutaran audio pada perangkat iOS Anda ke soundbar.

1. Pada soundbar,
 - Pastikan soundbar telah disambungkan dengan benar ke jaringan rumah Anda (Lihat "[5.3 Sambungan dengan jaringan di rumah Anda](#)").
2. Pada perangkat iOS Anda,
 - a) Pastikan perangkat iOS Anda disambungkan ke jaringan yang sama dengan soundbar.
 - b) Untuk masuk ke Pusat Kontrol pada perangkat iOS, usap ke bawah dari sudut kanan atas. Sentuh  untuk memilih soundbar yang tersambung, lalu mulai pengaliran audio dari aplikasi.

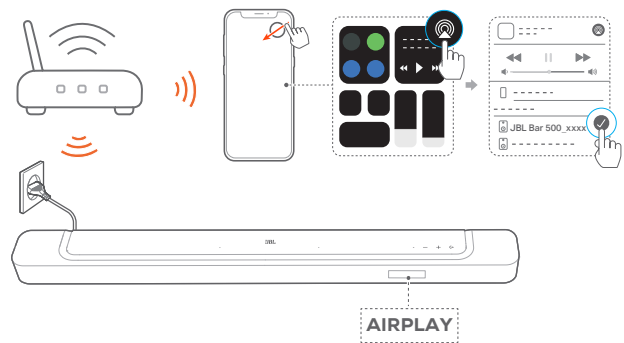

3. Untuk keluar dari pemutaran musik, pindah ke sumber lain.

7.8 Memutar melalui Amazon Music

Jika soundbar sudah tersambung ke Alexa, Anda dapat mengalirkan musik dari pustaka Amazon Music ke soundbar.

1. Pada soundbar,
 - Pastikan soundbar telah disambungkan dengan benar ke jaringan rumah Anda (Lihat "[5.3 Sambungan dengan jaringan di rumah Anda](#)").

2. Pada perangkat Android atau iOS Anda,
 - a) Pastikan perangkat Android atau iOS Anda disambungkan ke jaringan yang sama dengan soundbar.
 - b) Luncurkan aplikasi JBL One dan pastikan Anda telah mengaktifkan layanan streaming Amazon Alexa.



3. Buka aplikasi Amazon Alexa untuk memulai pemutaran musik.



- Buka aplikasi Amazon Music untuk mengakses pustaka Amazon Music.
- Pastikan Anda memulai pemutaran musik dari akun Alexa yang sama dengan yang telah Anda aktifkan di aplikasi JBL One. Buka aplikasi Amazon Alexa untuk keterangan selengkapnya.

CATATAN:

- Soundbar mendukung pengaliran audio, tetapi tidak mendukung pengaliran video.
- Selama pemutaran melalui Chromecast built-in, AirPlay, atau Alexa, pemutaran musik pada perangkat yang tersambung akan dihentikan sementara ketika Anda memutar musik pada perangkat kedua yang tersambung.
- Ketika soundbar beralih antara jaringan Wi-Fi rumah dan jaringan kabel selama AirPlay, pemutaran musik akan dihentikan sementara dan akan berlanjut dalam beberapa menit, tergantung pada kondisi bandwidth dari broadband. Mengenai sambungan ke jaringan berkabel rumah Anda, lihat "[5.3 Sambungan dengan jaringan di rumah Anda](#)".

7.9 Pemutaran Multi-room

Dengan pemutaran multi-room, Anda dapat mengalirkan musik yang ada di perangkat Android atau iOS Anda ke beberapa speaker berkemampuan Chromecast/AirPlay/Alexa.

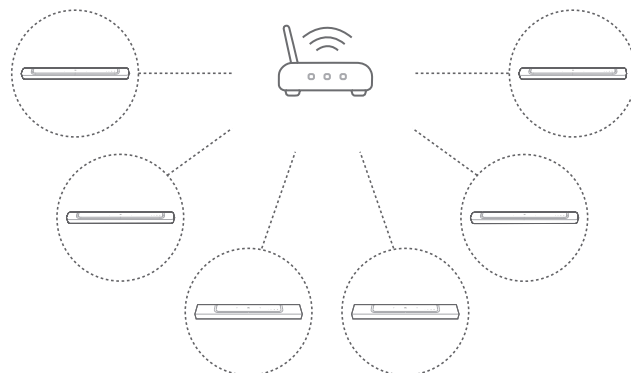

7.9.1 Chromecast built-in

1. Melalui aplikasi Google Home, sambungkan beberapa speaker berkemampuan Chromecast ke jaringan yang sama, alokasikan speaker-speaker tersebut ke banyak ruangan, dan buatlah kelompok sesuai yang diperlukan.
2. Jalankan aplikasi yang mendukung Chromecast di smartphone atau tablet.
3. Putar musik. Tekan dan pilih speaker yang telah dikelompokkan.

CATATAN:

- Untuk membuat kelompok speaker multi-room di aplikasi Google Home, pastikan Anda telah menyambungkan semua speaker ke jaringan rumah yang sama dan telah menggunakan akun login Google yang sama. Untuk keterangan lebih lanjut, silakan merujuk ke aplikasi Google Home.
- Tergantung bandwidth dari jaringan lokal, Anda dapat mengalirkan musik ke maksimum 6 speaker berkemampuan Chromecast.

7.9.2 AirPlay

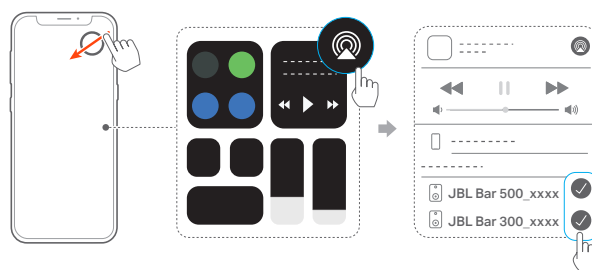

1. Pada perangkat iOS, masuk ke Pusat Kontrol.
2. Sentuh untuk memilih beberapa speaker tersambung yang sesuai kebutuhan.
3. Mulai pengaliran musik dari aplikasi.

7.9.3 Alexa MRM: Multi-Room Music

1. Pastikan Anda telah mengaktifkan layanan streaming dari Amazon Alexa pada soundbar melalui aplikasi JBL One.

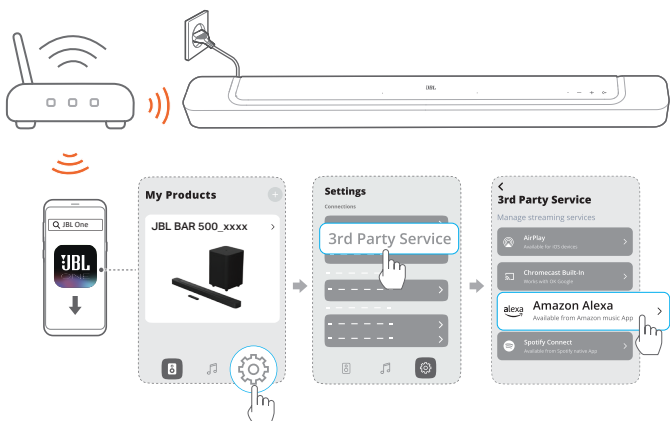

2. Buat kelompok Multi-Room Music untuk soundbar melalui aplikasi Amazon Alexa. Untuk informasi lebih lanjut, silakan merujuk ke aplikasi Amazon Alexa.

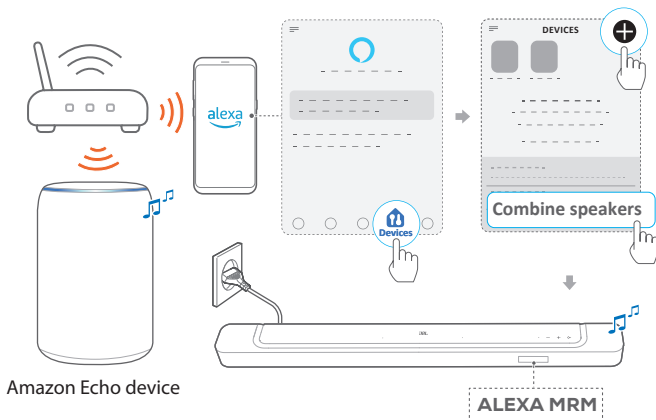

CATATAN:

- Untuk membuat kelompok Multi-Room Music di aplikasi Amazon Alexa, pastikan Anda telah menyambungkan semua perangkat ke jaringan rumah yang sama dan telah menggunakan akun login Alexa yang sama. Buka aplikasi Amazon Alexa untuk keterangan selengkapnya.

8. PENGATURAN SUARA

8.1 Sinkronisasi audio

Dengan fungsi sinkronisasi audio, Anda dapat menyinkronkan audio dan video sehingga tidak ada penundaan yang terdengar dari konten video Anda.

1. Pada remote kontrol, tekan dan tahan **TV** selama lebih dari tiga detik dan tekan **+**.
→ "SYNC" ditampilkan.
2. Dalam waktu lima detik, tekan **+** atau **-** pada remote kontrol untuk menyesuaikan penundaan audio dan mencocokkan dengan video.
→ Pengaturan waktu sinkronisasi audio ditampilkan.

8.2 Mode pintar

Dengan mode pintar yang diaktifkan secara default, Anda dapat menikmati program TV dengan efek suara yang kaya. Untuk program TV seperti berita dan ramalan cuaca, Anda dapat mengurangi efek suara dengan menonaktifkan mode pintar dan berpindah ke mode standar.

Mode pintar: Pengaturan EQ dan JBL Surround Sound diterapkan untuk efek suara yang kaya.

Mode standar: Pengaturan EQ terprogram diterapkan untuk efek suara standar.

Untuk menonaktifkan mode pintar, lakukan hal berikut:

- Pada remote kontrol, tekan dan tahan selama lebih dari tiga detik dan tekan **+**.
→ Anda beralih ke mode lain. "OFF SMART MODE": Mode standar diaktifkan.
→ Saat berikutnya Anda menyalakan soundbar, mode pintar **diaktifkan kembali secara otomatis**.

8.3 Teknologi peningkatan dialog PureVoice

Dengan memanfaatkan teknologi peningkatan dialog PureVoice, PureVoice memungkinkan Anda untuk meningkatkan kejernihan vokal serta dengan mudah mendengar dan memahami ucapan.

Secara default, PureVoice diaktifkan jika Anda memutar film dari sumber TV/HDMI IN; dan PureVoice dinonaktifkan jika Anda mengalirkan musik melalui Bluetooth, Chromecast built-in, Alexa, dan AirPlay.

Untuk menonaktifkan atau mengaktifkan mode PureVoice,

- Pada remote kontrol, tekan dan tahan selama lebih dari lima detik dan tekan .
→ "OFF PUREVOICE": PureVoice dinonaktifkan.
→ "ON PUREVOICE": PureVoice diaktifkan.
→ Saat berikutnya Anda menyalakan soundbar, PureVoice **diaktifkan kembali secara otomatis**.

9. MENGEMBALIKAN KE PENGATURAN PABRIK

Dengan mengembalikan pengaturan default yang ditentukan di pabrik, Anda menghapus semua pengaturan personalisasi Anda dari soundbar.

- Pada soundbar, tekan dan tahan **↶**, **+** dan **−** selama lebih dari 5 detik.
 - "RESET" ditampilkan.
 - Soundbar memulai ulang.

10. PEMBARUAN PERANGKAT LUNAK

Untuk kinerja produk yang optimal dan pengalaman pengguna terbaik, JBL dapat menawarkan pembaruan perangkat lunak untuk sistem soundbar di masa mendatang. Silakan kunjungi www.jbl.com atau hubungi pusat panggilan JBL untuk mendapatkan informasi lebih lanjut mengenai cara mengunduh file pembaruan.

Memperbarui online



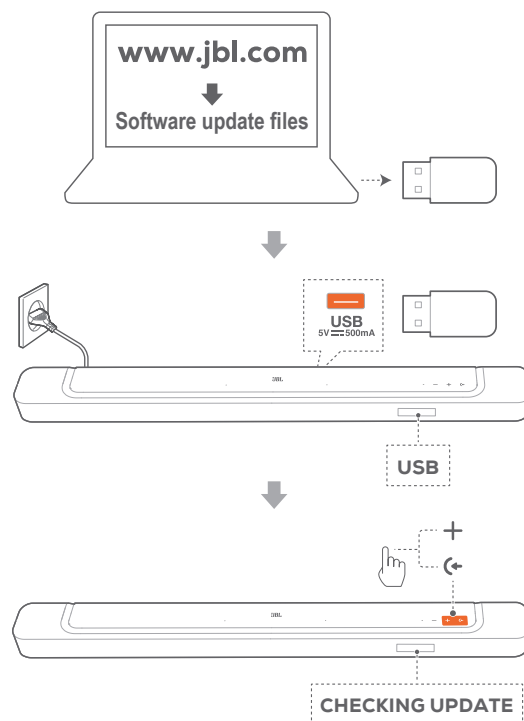

- Sambungkan soundbar ke jaringan rumah Anda. Proses pembaruan online akan dijalankan otomatis jika tersedia pembaruan perangkat lunak.
 - "WAIT": Pembaruan perangkat lunak sedang berlangsung
 - "DONE": Pembaruan perangkat lunak selesai

Memperbarui melalui perangkat penyimpanan USB



1. Pastikan Anda menyimpan file pembaruan perangkat lunak ke direktori root perangkat penyimpanan USB.
 - Pastikan perangkat penyimpanan USB Anda memenuhi persyaratan berikut:
 - Kapasitas maksimum: 64 GB
 - Sistem file: FAT32
2. Sambungkan perangkat USB.
 - "USB" ditampilkan.

3. Untuk masuk ke mode pembaruan perangkat lunak, tekan  dan  pada soundbar.
 - "CHECKING UPDATE" ditampilkan.
 - "WAIT": Pembaruan perangkat lunak sedang berlangsung
 - "DONE": Pembaruan perangkat lunak selesai

CATATAN:



- Tetap nyalakan soundbar dengan perangkat USB terpasang sebelum pembaruan perangkat lunak selesai.

11. MENYAMBUNGKAN KEMBALI SUBWOOFER

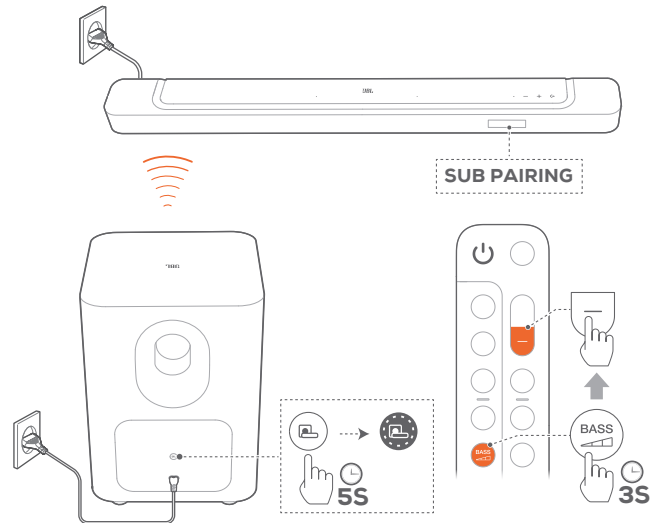

Soundbar dan subwoofer sudah dalam keadaan dipasangkan di pabrik. Setelah dinyalakan, keduanya dipasangkan dan disambungkan secara otomatis. Dalam sejumlah kasus tertentu, Anda mungkin perlu memasangkannya kembali.



Untuk masuk kembali ke mode pemasangan subwoofer

1. Pada panel belakang subwoofer, tekan dan tahan  sampai berubah menjadi putih yang berkedip cepat.
2. Untuk masuk ke mode pemasangan subwoofer pada soundbar, tekan dan tahan  pada remote kontrol selama lebih dari tiga detik. Kemudian, tekan  pada remote kontrol.
 - "SUB PAIRING": Subwoofer siap dipasangkan.
 - "SUB PAIRED": Subwoofer tersambung.

CATATAN:

- Subwoofer akan keluar dari mode pemasangan dalam waktu tiga menit dan masuk ke mode siaga jika pemasangan tidak selesai.  berubah dari putih berkedip cepat menjadi mati. Untuk kembali ke mode pemasangan, tekan .

12. SPESIFIKASI PRODUK

Spesifikasi umum:

- Model: BAR 500 (unit soundbar)
BAR 500 SUB (unit subwoofer)
- Sistem suara: 5.1 channel
- Catu daya: 100–240 V AC, ~50/60 Hz
- Total output daya speaker (Maks. @THD 1%): 590 W
- Daya output soundbar (Maks. @THD 1%): 290 W
- Daya output subwoofer (Maks. @THD 1%): 300 W
- Transduser soundbar: 4x (46x90) mm driver racetrack, 3x 0,75" (20 mm) tweeter
- Transduser subwoofer: 10" (260 mm)
- Daya siaga dalam jaringan: < 2,0 W
- Suhu pengoperasian: 0 °C - 45 °C

Spesifikasi HDMI

- Input video HDMI: 1
- Output video HDMI (dengan Enhanced Audio Return Channel, eARC): 1
- Versi HDMI HDCP: 2.3
- Pass through HDR: HDR10, Dolby Vision

Spesifikasi audio

- Respons frekuensi: 35 Hz - 20 kHz (-6 dB)
- Input audio: 1 Optik, Bluetooth, USB (pemutaran USB tersedia di versi AS. Pada versi lain, USB hanya untuk Layanan.)

Spesifikasi USB (Pemutaran audio hanya untuk versi AS)

- Port USB: Tipe A
- Rating USB: 5 V DC, 0,5 A

Spesifikasi nirkabel

- Versi Bluetooth: 5.0
- Profil Bluetooth: A2DP 1.2, AVRCP 1.5
- Rentang frekuensi pemancar Bluetooth: 2400 MHz – 2483,5 MHz
- Daya pemancar Bluetooth: < 15 dBm (EIRP)
- Jaringan Wi-Fi: IEEE 802.11 a/b/g/n/ac/ax (2,4 GHz/5 GHz)
- Rentang frekuensi pemancar Wi-Fi 2.4G: 2412 - 2472 MHz (Frekuensi ISM 2,4 GHz, AS 11 Channel, Eropa dan lainnya 13 Channel)
- Daya pemancar Wi-Fi 2.4G: < 20 dBm (EIRP)
- Rentang frekuensi pemancar Wi-Fi 5G: 5,15 - 5,35 GHz, 5,725 - 5,825 GHz
- Daya pemancar Wi-Fi 5G: 5,15 - 5,25 GHz < 23 dBm, 5,25 - 5,35 GHz < 20 dBm, 5,725 - 5,825 GHz < 14 dBm (EIRP)
- Rentang frekuensi pemancar nirkabel Wi-Fi 2.4G: 2406 - 2474 MHz
- Daya pemancar nirkabel 2.4G: < 10 dBm (EIRP)

Dimensi

- Dimensi soundbar (P x T x L): 1017 x 56 x 103,5 mm/40" x 2,2" x 4"
- Dimensi subwoofer (P x T x L): 305 x 440,4 x 305 mm/12" x 17,3" x 12"
- Berat soundbar: 2,8 kg/6,2 lbs
- Berat subwoofer: 10 kg/22 lbs
- Dimensi kemasan (P x T x L): 1105 x 370 x 475 mm/43,5" x 14,6" x 18,7"
- Berat Kemasan: 16,2 kg/35,6 lbs

13. PEMECAHAN MASALAH

Jangan coba-coba memperbaiki sendiri produk Anda. Jika Anda mengalami masalah dalam penggunaan produk ini, bacalah poin-poin berikut ini sebelum mengajukan permintaan layanan.

Sistem

Unit tidak mau hidup.

- Pastikan kabel daya sudah dihubungkan ke stopkontak dan soundbar.

Soundbar tidak menanggapi penekanan tombol.

- Kembalikan soundbar ke pengaturan pabrik (Lihat "[9. MENGEMBALIKAN KE PENGATURAN PABRIK](#)").

Suara

Soundbar tidak mengeluarkan suara

- Pastikan suara soundbar tidak dinonaktifkan.
- Pilih sumber input audio yang benar pada remote kontrol.
- Sambungkan soundbar ke TV Anda atau perangkat lainnya dengan benar
- Kembalikan soundbar ke pengaturan pabrik dengan menekan dan menahan **←**, **+**, dan **→** pada soundbar selama lebih dari 5 detik.

Suara terdistorsi atau gema

- Jika Anda memutar audio dari TV Anda melalui soundbar, pastikan suara TV Anda sudah dimatikan atau speaker internal TV sudah dinonaktifkan.

Audio dan video tidak sinkron.

- Aktifkan fungsi sinkronisasi audio untuk menyinkronkan audio dan video (Lihat "[8.1 Sinkronisasi audio](#)").

Tidak ada efek suara tinggi Dolby Atmos

- Jika TV Anda hanya mendukung HDMI ARC, pastikan perangkat digital telah disambungkan ke soundbar melalui konektor **HDMI IN** yang ada pada soundbar (Lihat "[5.1.1 TV \(HDMI ARC/eARC\)](#)").
- Nikmati efek suara Dolby Atmos ketika memutar film dari sumber TV/HDMI. Untuk pengaliran audio melalui Bluetooth atau aplikasi casting (didukung oleh Chromecast built-in, AirPlay, atau Alexa), Dolby Atmos tidak dapat digunakan.

Bluetooth

Perangkat tidak dapat disambungkan dengan soundbar.

- Pastikan Anda telah mengaktifkan Bluetooth pada perangkat.
- Jika soundbar telah dipasangkan dengan perangkat Bluetooth lain, atur ulang Bluetooth (lihat "[5.2.3 Untuk menyambungkan ke perangkat Bluetooth lainnya](#)").
- Jika perangkat Bluetooth pernah dipasangkan dengan soundbar, atur ulang Bluetooth pada soundbar, batalkan pemasangan soundbar pada perangkat Bluetooth, lalu pasang kembali perangkat Bluetooth dengan soundbar (lihat "[5.2.3 Untuk menyambungkan ke perangkat Bluetooth lainnya](#)").

Kualitas audio yang rendah dari perangkat Bluetooth yang tersambung

- Penerimaan Bluetooth tidak bagus. Pindahkan perangkat sumber lebih dekat ke soundbar, atau singkirkan benda-benda yang menghalangi antara perangkat sumber dan soundbar.

Perangkat Bluetooth tersambung dan terputus berulang-ulang.

- Penerimaan Bluetooth tidak bagus. Pindahkan perangkat sumber lebih dekat ke soundbar, atau singkirkan benda-benda yang menghalangi antara perangkat sumber dan soundbar.

Wi-Fi

Tidak dapat menyambung ke Wi-Fi.

- Pastikan Wi-Fi diaktifkan.
- Pastikan jaringan yang Anda pilih dan kata sandi yang Anda masukkan sudah benar.
- Pastikan router atau modem Anda sudah dinyalakan dan berada dalam jangkauan.
- Dalam pengaturan router, pastikan jenis pengamanan sudah diatur ke pilihan WPA2 atau otomatis.
- Pastikan soundbar Anda tersambung ke LAN nirkabel yang sama dengan smartphone atau tablet.
- Jika Anda kesulitan melakukan pengaturan Wi-Fi, tahan **+** dan **→** pada soundbar sampai "**SETUP WIFI**" ditampilkan.

Pemutaran

AirPlay tidak dapat menemukan soundbar sebagai speaker AirPlay untuk mengalirkan musik.

- Pada perangkat Apple Anda, perbarui perangkat lunak ke versi terbaru: iOS 13.4 dan yang lebih baru, macOS 10.15.4 dan yang lebih baru, atau tvOS 14.3.
- Pastikan perangkat Apple Anda disambungkan ke jaringan yang sama dengan soundbar.
- Untuk PC yang menggunakan iTunes untuk Windows, Anda dapat mengalirkan musik dari PC Anda ke soundbar melalui Bluetooth.

Pemutaran musik tidak lancar ketika sumber suara diganti dari Bluetooth ke Chromecast built-in, AirPlay, atau Alexa.

- Kualitas casting dan pemutaran audio bergantung pada lalu-lintas dan jangkauan jaringan yang menyambungkan soundbar dan perangkat casting Anda, seperti ponsel, tablet, dan PC.

Pemutaran musik tidak berlanjut ketika sumber suara diganti dari Bluetooth ke TV/HDMI IN, lalu kembali ke Bluetooth.

- Pemutaran musik di perangkat Bluetooth berhenti ketika sumber suara diganti dari Bluetooth ke TV/HDMI IN. Ketika kembali ke sumber Bluetooth, mulai ulang pemutaran musik di perangkat Bluetooth.

Status soundbar sedang "Offline" di aplikasi Amazon Alexa atau terjadi masalah di pemutaran terkait MRM Alexa.

- Untuk memulihkan soundbar, kembalikan soundbar ke pengaturan pabrik dengan menekan dan menahan **⏪**, **+**, dan **—** selama lebih dari 5 detik.

Remote kontrol

Remote kontrol tidak berfungsi.

- Pastikan baterai tidak habis. Jika baterai habis, gantilah dengan yang baru.
- Kurangi jarak dan sudut antara remote kontrol dan unit utama.

Gagal menyelesaikan pembelajaran remote kontrol TV.

- Pastikan apakah Anda menggunakan remote kontrol TV inframerah atau tidak. Pembelajaran IR tidak didukung oleh remote kontrol TV Bluetooth.

14. MEREK DAGANG



The Bluetooth® word mark and logos are registered trademarks owned by Bluetooth SIG, Inc. and any use of such marks by HARMAN International Industries, Incorporated is under license. Other trademarks and trade names are those of their respective owners.



The terms HDMI, HDMI High-Definition Multimedia Interface, HDMI trade dress and the HDMI Logos are trademarks or registered trademarks of HDMI Licensing Administrator, Inc.



Wi-Fi CERTIFIED 6™ and the Wi-Fi CERTIFIED 6™ Logo are trademarks of Wi-Fi Alliance®.

COMPATIBLE WITH



Dolby, Dolby Vision, Dolby Atmos, and the double-D symbol are registered trademarks of Dolby Laboratories Licensing Corporation. Manufactured under license from Dolby Laboratories. Confidential unpublished works. Copyright © 2012–2021 Dolby Laboratories. All rights reserved.



Google, Android, Google Play and Chromecast built-in are trademarks of Google LLC.



Use of the Works with Apple badge means that an accessory has been designed to work specifically with the technology identified in the badge and has been certified by the developer to meet Apple performance standards.

Apple, and AirPlay are trademarks of Apple Inc., registered in the U.S. and other countries.

To control this AirPlay 2-enabled speaker, iOS 13.4 or later is required.



Amazon, Alexa, and all related logos are trademarks of Amazon.com, Inc. or its affiliates.



Use your phone, tablet or computer as a remote control for Spotify. Go to spotify.com/connect to learn how.

The Spotify Software is subject to third party licenses found here: <https://www.spotify.com/connect/third-party-licenses>.

15. PEMBERITAHUAN MENGENAI LISENSI SUMBER TERBUKA

Produk ini berisi perangkat lunak sumber terbuka yang dilisensikan menurut GPL. Untuk kemudahan Anda, kode sumber dan petunjuk pembuatan terkait juga disediakan di https://harman-webpages.s3.amazonaws.com/JBL_BAR_Gen3_package_license_list.htm. Silakan hubungi kami di:

Harman Deutschland Gmb

HATT: Open Source, Gregor Krapf-Gunther, Parkring 3

85748 Garching bei Munchen, Germany

atau OpenSourceSupport@Harman.com apabila Anda memiliki pertanyaan lain seputar perangkat lunak sumber terbuka di dalam produk.



HARMAN International Industries,
Incorporated 8500 Balboa Boulevard,
Northridge, CA 91329 USA
www.jbl.com

© 2023 HARMAN International Industries, Incorporated.

Hak cipta dilindungi undang-undang.

JBL adalah merek dagang milik HARMAN International Industries, Incorporated,
yang terdaftar di Amerika Serikat dan/atau negara-negara lainnya. Fitur, spesifikasi,
dan penampilan produk dapat berubah tanpa pemberitahuan.